



Statistics Sweden

Statistiska centralbyrån

BARN och deras familjer 2005

BARN och deras familjer 2005

Om familjesammansättning, separation
mellan föräldrar, boende, inkomster,
barnomsorg och föräldrars sysselsättning.

Årets fokus:
moderns ålder vid barnets födelse

Children and their families 2005

Statistics Sweden
2006

Tidigare publicering om barn
Previous Publications

Utgiven av Barnombudsmannen och SCB

1998 Upp till 18 – Fakta om barn och ungdom

2001 Upp till 18 – Fakta om barn och ungdom

2004 Upp till 18 – Fakta om barn och ungdom

Demografiska rapporter

1999:3 Barn och deras familjer 1998

2000:2 Barn och deras familjer 1999

2002:2 Barn och deras familjer 2000

2002:1 Barnens del av kakan. *Välstånd och fattigdom bland barn 1991–1999*

2003:1:1 Barn och deras familjer 2001. Del 1: Tabeller

2003:1:2 Barn och deras familjer 2001. Del 2: Texter och diagram

2003:7 Barn och deras familjer 2002

2004:1 Barnens tid med föräldrarna

2004:3 Barn och deras familjer 2003

2005:2 Barn och deras familjer 2004

Producent SCB, prognosinstitutet
Producers Box 24300, SE-104 51 Stockholm
+46 8 506 940 00
anders.ljungberg@scb.se

Förfrågningar Karin Lundström, +46 8 506 941 87
Inquiries karin.lundstrom@scb.se

© 2006, Statistiska centralbyrån

Enligt lagen (1960:729) om upphovsrätt till litterära och konstnärliga verk är det förbjudet att helt eller delvis mångfaldiga innehållet i denna publikation utan medgivande från Statistiska centralbyrån.

Om du citerar ur denna publikation, var god uppge källan på följande sätt:

Källa: SCB, *Barn och deras familjer 2005*

When quoting material from this publication, please state the source as follows:

Source: Statistics Sweden, *Children and their families 2005*

Omslag: ateljén, SCB
Cover

ISSN 0283-8788

ISBN 91-618-1350-8

ISBN 978-91-618-1350-6

URN:NBN:SE:SCB-2006-BE51ST0603_pdf

Printed in Sweden

Förord

För åttonde året i rad presenteras statistiken om barn och deras familjer. Statistiken tas fram på uppdrag av Socialdepartementet. Rapporten handlar främst om barn i åldrarna 0-17 år, men även äldre ungdomar ingår i många tabeller. I kapitel ett redovisas familjer med barn. Den huvudsakliga datakällan är registret över barn och familjer, en bearbetning av Registret över totalbefolkningen (RTB). Som komplement används information från några av SCB:s urvalsundersökningar samt från Inkomst- och taxeringsregistret (IoT). Även uppgifter från Försäkringskassan och Skolverket har utnyttjats. Den framtagna statistiken avser huvudsakligen riket som helhet men viss redovisning ges även för kommuner och län.

I årets rapport görs en fördjupad redovisning efter moderns ålder vid barnens födelse. Rapporten har sammanställts av Karin Lundström, Åsa Nordström, Erik Liljegren och Karin Rosén Karlsson (familjeekonomi) samt Carita Wesslin. Bengt Larsson har framställt registret över barn och familjer. Eva Lundin-Högstorp och Jessica Persson har tagit fram tabeller från Undersökningen om levnadsförhållanden (ULF). Gunilla Widlund har tagit fram uppgifter om föräldrars sysselsättning från Arbetskraftsundersökningen (AKU).

Statistiska centralbyrån i november 2006

Anna Wilén

Anders Ljungberg

Innehåll

A separate text in English is provided at the end of the publication, on page 271

Förord	3
Sammanfattning	15
1. Barnfamiljerna	17
Ombildade familjer och traditionella kärnfamiljer.....	20
Mina, dina och våra barn	21
Svensk och utländsk bakgrund.....	22
Medelantal barn.....	24
Få- och flerbarnsfamiljer	26
Föräldrarna.....	31
2. Barn i befolkningen	33
Svensk och utländsk bakgrund.....	40
Utlandsfödda barn	48
Utlandsfödda adoptivbarn.....	51
3. Befolkningsförändringar bland barn.....	53
Födda.....	55
Dödsfall bland barn	57
Omflyttning	59
Adoption.....	62
4. Föräldrar och syskon	65
Föräldrars sammanboendeform	70
Biologiska föräldrar och styvföräldrar.....	80
Gemensam och ensam vårdnad.....	90
Ungdomars sammanboende och egna barn.....	96
Barn i traditionella kärnfamiljer och andra familjer	98
Antal syskon.....	106
5. Föräldraseparationer.....	127
Familjetyp och separationer.....	135
Vårdnadsform efter separationen	140
Bor skild från en av föräldrarna.....	144
Geografiskt avstånd mellan barn och föräldrar	154
Växelvis boende	162
6. Barn vars föräldrar avlidit.....	163
7. Boende	171
8. Föräldrars sysselsättning och föräldraledighet	179
9. Barnomsorg	197
10. Familjeekonomi ur olika perspektiv	201
11. Kommuntabeller	231
Fakta om statistiken.....	255
Detta omfattar statistiken.....	255
Definitioner och förklaringar.....	255
Redovisning av antalet barn	258

Redovisning av familjer	260
Olika inkomstbegrepp.....	264
Utnyttjade urvalsundersökningar	267
In English	271
Summary.....	271
List of tables	273
List of graphs.....	278
List of terms.....	280
Explanatory symbols and abbreviations.....	281

Tabellförteckning

1. Barnfamiljerna	17
Tabell 1.1 Föräldrarnas sammanboendeform samt moderns ålder vid äldsta barnets födelse. Familjer med hemmaboende barn i olika åldrar, 2005-12-31. Antal och procent.....	19
Tabell 1.2 Familjetyp och föräldrarnas sammanboendeform för familjer med sammanboende föräldrar. Familjer med hemmaboende barn 0-17 år, respektive 0-21 år, 2005-12-31. Antal familjer och procent.....	20
Tabell 1.3 Familjetyp och föräldrarnas sammanboendeform för ombildade familjer. Familjer med hemmaboende barn, 0-17 år, respektive 0-21 år, 2005-12-31. Antal familjer och procent	21
Tabell 1.4 a Föräldrarnas sammanboendeform samt svensk och utländsk bakgrund för familjer med hemmaboende barn 0-17 år, respektive 0-21 år, 2005-12-31. Antal och procent.....	22
Tabell 1.4 b Familjetyp samt svensk och utländsk bakgrund för familjer med hemmaboende barn 0-17 år, respektive 0-21 år, 2005-12-31. Procent.....	23
Tabell 1.5 Medelantal barn efter föräldrarnas sammanboendeform och efter familjetyp. Familjer med hemmaboende barn 0-17 år, respektive 0-21 år, 2005-12-31. Medelantal barn samt antal familjer och antal barn.....	24
Tabell 1.6 Medelantal hemmaboende barn och andel ett-barnsfamiljer efter föräldrarnas sammanboendeform samt svensk och utländsk bakgrund. Familjer med hemmaboende barn 0-17 år, respektive 0-21 år, 2005-12-31. Medelantal barn samt antal familjer och antal barn.....	25
Tabell 1.7 a Antal barn i familjen efter föräldrarnas sammanboendeform och efter familjetyp. Familjer med hemmaboende barn i åldrarna 0-5 år, 0-17 år och 0-21 år, 2005-12-31. Procent.....	26
Tabell 1.7 a (forts.) Antal barn i familjen efter moderns ålder vid äldsta barnets födelse. Familjer med hemmaboende barn i åldrarna 0-5 år, 0-17 år och 0-21 år, 2005-12-31. Procent.....	27
Tabell 1.7 b Antal barn i familjen efter föräldrarnas sammanboendeform, familjetyp samt efter moderns ålder vid äldsta barnets födelse. Familjer med hemmaboende barn, 0-21 år, 2005-12-31. Antal	28
Tabell 1.8 a Flickor resp. pojkar i familjen. Familjer med hemmaboende barn, 0-21 år, 2005-12-31. Antal familjer.....	29
Andel (procent) av samtliga familjer.....	29
Tabell 1.8 b Endast flickor resp. pojkar i familjen. Familjer med hemmaboende barn, 0-21 år, 2005-12-31. Antal och procent	30
Tabell 1.9 Föräldrarnas ålder efter deras sammanboendeform. Familjer med hemmaboende barn, 0-5 år, respektive 0-17 år, 2005-12-31. Antal	31
Tabell 1.10 Mammor och pappor till barn 0-17 år, 2005-12-31. Antal och procent.....	32

2. Barn i befolkningen	33
Tidsserie 1 Svensk och utländsk bakgrund 1999-2005 efter kön. Barn och ungdomar 0-17 år efter eget och biologiska föräldrars födelseland. Antal och procent	35
Tabell 2.1 Barn och ungdomar 0-21 år efter ålder och kön 2005-12-31. Antal	36
Tabell 2.2 a Barn och ungdomar efter ålder, år 2005 samt prognos för perioden 2006-2030. Antal	37
Tabell 2.2 b Flickor efter ålder, år 2005 samt prognos för perioden 2006-2030. Antal	38
Tabell 2.2 c Pojkar efter ålder, år 2005 samt prognos för perioden 2006-2030. Antal	39
Tabell 2.3 a Svensk och utländsk bakgrund efter ålder och kön. Barn och ungdomar 0-21 år efter eget och biologiska föräldrars födelseland 2005-12-31. Antal	40
Tabell 2.3 b Svensk och utländsk bakgrund efter ålder och kön. Barn och ungdomar 0-21 år efter eget och biologiska föräldrars födelseland 2005-12-31. Procent	44
Tabell 2.4 a Födelseland för utlandsfödda barn efter kön och om föräldrarna är från samma land. Utlandsfödda adoptivbarn redovisas ej. Barn och ungdomar 0-21 år, 2005-12-31. Antal	48
Tabell 2.4 b Föräldrarnas födelseland för svenskfödda barn med utlandsfödda föräldrar efter kön. Barn och ungdomar 0-21 år, 2005-12-31. Antal	49
Tabell 2.4 c Utlandsfödd förälders födelseland för svenskfödda barn med en utlandsfödd och en svenskfödd förälder efter kön. Barn och ungdomar 0-21 år, 2005-12-31. Antal	50
Tabell 2.5 Födelseland för utlandsfödda adoptivbarn efter ålder och kön. Barn och ungdomar 0-21 år, 2005-12-31. Antal	51
3. Befolkningsförändringar bland barn	53
Tabell 3.1 Levande födda barn efter kön samt ordningsnummer bland faderns och moderns samtliga barn år 2005. Antal	55
Tabell 3.2 Mors och fars ålder för förstfödda barn efter kön år 2005. Antal	56
Tabell 3.3 Dödsfall bland barn och ungdomar 0-21 år efter kön och ålder under perioden 2001-2005. Antal och antal per 1000	57
Tabell 3.4 Spädbarnsdödligheten under perioden 1970-2005. Avlidna inom första levnadsåret efter kön. Antal per 1000 levande födda	58
Tabell 3.5 Inrikes och utrikes omflyttning bland barn och ungdomar 0-21 år efter kön och ålder år 2005. Antal och antal per 100 barn av medelfolkmängden.	59
Tabell 3.6 Kortväga och långväga flyttningar 2005 bland barn och ungdomar 0-21 år efter ålder och kön. Antal och procent.	60
Tabell 3.7 Barn som invandrat respektive utvandrat år 2005 efter kön och ålder. Antal	61
Tabell 3.8 Barn som adopterats år 2005 efter födelseland samt kön. Antal	62
Tabell 3.9 Barn som adopterats år 2005 efter ålder vid adoption samt kön. Antal	62
Tabell 3.10 Barn som adopterats år 2005 efter födelseland, kön och ålder. Antal	63
4. Föräldrar och syskon	65
Tidsserie 2 Föräldrarnas sammanboendeform samt hemmaboende och ej hemmaboende 1999-2005 efter kön. Barn och ungdomar, 0-17 år. Antal och procent	67
Tidsserie 3 Föräldrarnas sammanboendeform 1991, 1996, 2000, 2002, 2003, 2004 Hemmaboende barn och ungdomar, 0-19 år. Antal och procent	68
Tidsserie 4 Boende med båda ursprungliga föräldrarna, styvförälder och ensamstående förälder samt ej hemmaboende 1999-2005, efter kön och ålder. Barn och ungdomar, 0-17 år. Antal och procent	69

Tabell 4.1 a Föräldrarnas sammanboendeform samt hemmaboende och ej hemmaboende efter kön och ålder. Barn och ungdomar, 0-21 år, 2005-12-31. Antal	70
Tabell 4.1 b Föräldrarnas sammanboendeform samt hemmaboende och ej hemmaboende efter kön och ålder. Barn och ungdomar, 0-21 år, 2005-12-31. Procent.....	72
Tabell 4.1 c Föräldrarnas sammanboendeform samt hemmaboende och ej hemmaboende efter mors ålder vid barnets födelse, kön samt barnets ålder. Barn och ungdomar, 0-21 år, 2005-12-31. Antal	74
Tabell 4.1 d Föräldrarnas sammanboendeform samt hemmaboende och ej hemmaboende efter mors ålder vid barnets födelse, kön samt barnets ålder. Barn och ungdomar, 0-21 år, 2005-12-31. Procent	77
Tabell 4.2 a Boende med båda ursprungliga föräldrarna, styvförälder och ensamstående förälder samt ej hemmaboende, efter kön och ålder. Barn och ungdomar, 0-21 år, 2005-12-31. Antal.....	80
Tabell 4.2 b Boende med båda ursprungliga föräldrarna, styvförälder och ensamstående förälder samt ej hemmaboende, efter kön och ålder. Barn och ungdomar, 0-21 år, 2005-12-31. Procent.....	82
Tabell 4.2 c Boende med båda ursprungliga föräldrarna, styvförälder och ensamstående förälder samt ej hemmaboende, efter mors ålder vid barnets födelse, kön samt barnets ålder. Barn och ungdomar, 0-21 år, 2005-12-31. Percent.....	84
Tabell 4.2 d Boende med båda ursprungliga föräldrarna, styvförälder och ensamstående förälder samt ej hemmaboende, efter mors ålder vid barnets födelse, kön samt barnets ålder. Barn och ungdomar, 0-21 år, 2005-12-31. Procent.....	87
Tabell 4.3 a Gemensam och ensam vårdnad för gifta föräldrars gemensamma barn efter ålder och kön. Hemmaboende barn 1-17 år, 2005-12-31. Antal och procent	90
Tabell 4.3 b Gemensam och ensam vårdnad för samboföräldrars gemensamma barn efter ålder och kön. Hemmaboende barn 1-17 år, 2005-12-31. Antal och procent	90
Tabell 4.3 c Gemensam och ensam vårdnad för enbart mors barn i familjer med gifta föräldrar efter ålder och kön. Hemmaboende barn 1-17 år, 2005-12-31. Antal och procent.....	91
Tabell 4.3 d Gemensam och ensam vårdnad för enbart fars barn i familjer med gifta föräldrar efter ålder och kön. Hemmaboende barn 1-17 år, 2005-12-31. Antal och procent.....	91
Tabell 4.3 e Gemensam och ensam vårdnad för enbart mors barn i familjer med sambo föräldrar efter ålder och kön. Hemmaboende barn 1-17 år, 2005-12-31. Antal och procent.....	92
Tabell 4.3 f Gemensam och ensam vårdnad för enbart fars barn i familjer med samboföräldrar efter ålder och kön. Hemmaboende barn 1-17 år, 2005-12-31. Antal och procent.....	92
Tabell 4.3 g Gemensam och ensam vårdnad för barn till ensamstående mor efter ålder och kön. Hemmaboende barn 1-17 år, 2005-12-31. Antal och procent	93
Tabell 4.3 h Gemensam och ensam vårdnad för barn till ensamstående far efter ålder och kön. Hemmaboende barn 1-17 år, 2005-12-31. Antal och procent	93
Tabell 4.3 i Gemensam och ensam vårdnad efter ålder och kön. Samtliga hemmaboende barn 1-17 år, 2005-12-31. Antal och procent.....	94
Tabell 4.3 j Gemensam och ensam vårdnad för barn med svensk bakgrund efter ålder och kön. Hemmaboende barn 1-17 år, 2005-12-31. Antal och procent	95
Tabell 4.3 k Gemensam och ensam vårdnad för barn med utländsk bakgrund efter ålder och kön. Hemmaboende barn 1-17 år, 2005-12-31. Antal och procent	95

Tabell 4.4 a Ungdomars sammanboendeform och om de har barn efter kön och ålder. Ungdomar, 16-21 år, 2005-12-31. Antal och procent.....	96
Tabell 4.4 b Ungdomars sammanboendeform och om de har barn efter mors ålder vid barnets födelse, kön samt barnets ålder. Ungdomar, 16-21 år, 2005-12-31. Antal och procent.....	97
Tabell 4.5 a Traditionella kärnfamiljer, ombildade familjer och ensamföräldersfamiljer samt föräldrarnas sammanboendeform, efter kön och ålder. Hemmaboende barn och ungdomar, 0-21 år, 2005-12-31. Antal	98
Tabell 4.5 b Traditionella kärnfamiljer, ombildade familjer och ensamföräldersfamiljer samt föräldrarnas sammanboendeform, efter kön och ålder. Hemmaboende barn och ungdomar, 0-21 år, 2005-12-31. Procent	99
Tabell 4.5 c Traditionella kärnfamiljer, ombildade familjer och ensamföräldersfamiljer samt föräldrarnas sammanboendeform, efter mors ålder vid barnets födelse, kön samt barnets ålder. Hemmaboende barn och ungdomar, 0-21 år, 2005-12-31. Antal.....	100
Tabell 4.5 d Traditionella kärnfamiljer, ombildade familjer och ensamföräldersfamiljer samt föräldrarnas sammanboendeform, efter mors ålder vid barnets födelse, kön samt barnets ålder. Hemmaboende barn och ungdomar, 0-21 år, 2005-12-31. Procent.....	103
Tabell 4.6 a Antal hemmaboende syskon, 0-21 år, efter föräldrarnas sammanboendeform, kön och ålder. Hemmaboende barn och ungdomar, 0-21 år, 2005-12-31. Antal.....	106
Tabell 4.6 b Antal hemmaboende syskon, 0-21 år, efter föräldrarnas sammanboendeform, kön och ålder. Hemmaboende barn och ungdomar, 0-21 år, 2005-12-31. Procent.....	108
Tabell 4.6 c Antal hemmaboende syskon, 0-21 år, efter föräldrarnas sammanboendeform, efter mors ålder vid barnets födelse, kön samt barnets ålder. Hemmaboende barn och ungdomar, 0-21 år, 2005-12-31. Antal	110
Tabell 4.6 d Antal hemmaboende syskon, 0-21 år, efter föräldrarnas sammanboendeform, efter mors ålder vid barnets födelse, kön samt barnets ålder. Hemmaboende barn och ungdomar, 0-21 år, 2005-12-31. Procent	113
Tabell 4.7 a Antal hemmaboende syskon, 0-21 år, efter ålder och kön. Hemmaboende barn och ungdomar, 0-21 år, 2005-12-31. Antal	116
Tabell 4.7 b Antal hemmaboende syskon, 0-21 år, efter ålder och kön. Hemmaboende barn och ungdomar, 0-21 år, 2005-12-31. Procent	118
Tabell 4.7 c Antal hemmaboende syskon, 0-21 år, efter mors ålder vid barnets födelse, barnets ålder samt kön. Hemmaboende barn och ungdomar, 0-21 år, 2005-12-31. Antal.....	120
Tabell 4.7 d Antal hemmaboende syskon, 0-21 år, efter mors ålder vid barnets födelse, barnets ålder samt kön. Hemmaboende barn och ungdomar, 0-21 år, 2005-12-31. Procent.....	123
5. Föräldrarseparationer.....	127
Tidsserie 5 Föräldrarseparationer 1999-2005 efter barnets kön och föräldrarnas sammanboendeform. Hemmaboende barn och ungdomar 0-17 år, 1999-2005. Antal och antal separationer per 100 barn under resp. år	129
Tabell 5.1 a Föräldrarseparationer under år 2005 efter barnets kön och ålder samt föräldrarnas sammanboendeform. Hemmaboende barn och ungdomar 0-21 år, 2005-12-31. Antal och antal separationer per 100 barn	130
Tabell 5.1 b Föräldrarseparationer under år 2005 efter mors ålder vid barnets födelse, kön och barnets ålder samt föräldrarnas sammanboendeform. Hemmaboende barn och ungdomar 0-21 år, 2004-12-31. Antal och antal separationer per 100 barn	132

Tabell 5.2 a Föräldraseparationer under år 2005 efter barnets kön och ålder samt familjetyp och föräldrarnas sammanboendeform. Hemmaboende barn och ungdomar, 0-21 år, 2004-12-31. Antal separationer per 100 barn	135
Tabell 5.2 b Föräldraseparationer under år 2005 efter mors ålder vid barnets födelse, kön och barnets ålder samt familjetyp och föräldrarnas sammanboendeform. Hemmaboende barn och ungdomar, 0-21 år, 2004-12-31. Antal separationer per 100 barn	137
Tabell 5.3.a Gemensam och ensam vårdnad i slutet av mars 2006 för gemensamma barn till par som separerat år 2005 fördelat efter barnets ålder och kön samt föräldrarnas tidigare sammanboendeform. Hemmaboende barn och ungdomar 0-16 år, 2004-12-31. Antal.....	140
Tabell 5.3 b Gemensam och ensam vårdnad i slutet av mars 2006 för gemensamma barn till par som separerat år 2005 fördelat efter barnets ålder och kön samt föräldrarnas tidigare sammanboendeform. Hemmaboende barn och ungdomar 0-16 år, 2004-12-31. Procent.....	142
Tabell 5.4 a Boende bland barn som lever skilda från minst en av sina ursprungliga föräldrar efter kön och ålder. Hemmaboende barn 0-17 år, 2005-12-31. Antal.....	144
Tabell 5.4 b Boende bland barn som lever skilda från minst en av sina ursprungliga föräldrar efter kön och ålder. Hemmaboende barn, 0-17 år, 2005-12-31. Procent.....	146
Tabell 5.4 c Boende bland barn som lever skilda från minst en av sina ursprungliga föräldrar efter mors ålder vid barnets födelse, kön samt barnets ålder. Hemmaboende barn 0-17 år, 2005-12-31. Antal.....	148
Tabell 5.4 d Boende bland barn som lever skilda från minst en av sina ursprungliga föräldrar efter mors ålder vid barnets födelse, kön samt barnets ålder. Hemmaboende barn 0-17 år, 2005-12-31. Procent.....	151
Tabell 5.5 a Avstånd till frånlevande förälder bland barn som lever skilda från en av sina biologiska föräldrar efter kön och ålder. Hemmaboende barn 1-17 år, 2005-12-31. Antal.....	154
Tabell 5.5 b Avstånd till frånlevande förälder bland barn som lever skilda från en av sina biologiska föräldrar efter kön och ålder. Hemmaboende barn 1-17 år, 2005-12-31. Procent.....	155
Tabell 5.6 a Avstånd till frånlevande förälder och frånlevande förälders födelseland bland barn som lever skilda från en av sina biologiska föräldrar efter boende. Hemmaboende barn 1-17 år, 2005-12-31. Antal. Båda könen	156
Tabell 5.6 b Avstånd till frånlevande förälder och frånlevande förälders födelseland bland barn som lever skilda från en av sina biologiska föräldrar efter boende. Hemmaboende barn 1-17 år, 2005-12-31. Procent. Båda könen	159
Tabell 5.7 Växelvis boende bland barn med underhållsstöd efter kön och ålder, december 2005. Antal och procent.....	162
6. Barn vars föräldrar avlidit.....	163
Tabell 6.1 Barn vars biologiska föräldrar avlidit under år 2005 efter kön, ålder och föräldrarnas sammanboendeform år 2004. Hemmaboende barn och ungdomar 0-21 år, 2004-12-31. Antal.....	164
Tabell 6.2 a Barn vars biologiska föräldrar avlidit under barnets liv efter kön och ålder. Barn och ungdomar 0-21 år, 2005-12-31. Antal och procent.....	166
Tabell 6.2 b Barn vars biologiska föräldrar avlidit under barnets liv efter mors ålder vid barnets födelse, samt barnets kön och ålder. Barn och ungdomar 0-21 år, 2005-12-31. Antal och procent	168
7. Boende.....	171
Tabell 7.1 a Typ av bostadshus för barn i olika familjer 2004/2005. Båda könen. Procent.....	173

Tabell 7.1 b Typ av bostadshus för barn i olika familjer 2004/2005. Flickor. Procent.....	174
Tabell 7.1 c Typ av bostadshus för barn i olika familjer 2004/2005. Pojkar. Procent.....	175
Tabell 7.2 a Tillgång till fritidshus och utrymmesstandard i permanentbostaden för barn i olika familjer 2004/2005. Båda könen. Procent.....	176
Tabell 7.2 b Tillgång till fritidshus och utrymmesstandard i permanentbostaden för barn i olika familjer 2004/2005. Flickor. Procent.....	177
Tabell 7.2 c Tillgång till fritidshus och utrymmesstandard i permanentbostaden för barn i olika familjer 2004/2005. Pojkar. Procent.....	178
8. Föräldrars sysselsättning och föräldraledighet.....	179
Tidsserie 6 Mammans resp. pappans sysselsättning efter föräldrarnas sammanboendeform. Hemmaboende barn 0-17 år, 1999-2004 samt 2005. Antal (100-tal).....	181
Tabell 8.1 a Mammans sysselsättning efter föräldrarnas sammanboendeform och barnets ålder. Hemmaboende barn 0-17 år, år 2005. Antal (100-tal).....	182
Tabell 8.1 b Mammans sysselsättning efter föräldrarnas sammanboendeform och barnets ålder. Hemmaboende barn 0-17 år, år 2005. Procent.....	184
Tabell 8.2 a Pappas sysselsättning efter föräldrarnas sammanboendeform och barnets ålder. Hemmaboende barn 0-17 år, år 2005. Antal (100-tal).....	186
Tabell 8.2 b Pappas sysselsättning efter föräldrarnas sammanboendeform och barnets ålder. Hemmaboende barn 0-17 år, år 2005. Procent.....	188
Tabell 8.3 Föräldrapenning 2005. Uttagna dagar och antal vuxna fördelade efter barnets ålder (i månader vid årets slut) och den vuxnes kön. Antal och procent.....	190
Tabell 8.4 Föräldrapenning 2005. Uttagna dagar och antal vuxna fördelade efter barnets ålder (i månader vid årets slut) och barnets kön. Antal och procent.....	191
Tabell 8.5 Tillfällig föräldrapenning – vård av barn 2005. Uttagna dagar och antal vuxna fördelade efter barnets ålder (i månader vid årets slut) och den vuxnes kön. Antal och procent.....	192
Tabell 8.6 Tillfällig föräldrapenning – vård av barn 2005. Uttagna dagar och antal vuxna fördelade efter barnets ålder (i månader vid årets slut) och barnets kön. Antal och procent.....	193
Tabell 8.7 a Barns egna uppfattningar om föräldrarnas tid med dem. Barn 10-18 år 2004-2005. Båda könen.....	194
Tabell 8.7 b Barns egna uppfattningar om föräldrarnas tid med dem. Barn 10-18 år 2004-2005. Flickor.....	195
Tabell 8.7 c Barns egna uppfattningar om föräldrarnas tid med dem. Barn 10-18 år 2004-2005. Pojkar.....	196
9. Barnomsorg.....	197
Tabell 9.1 Barn inskrivna i förskola, familjedaghem, fritidshem och förskoleklass hösten 2005 efter ålder. Antal barn och procent av samtliga barn.....	199
Tabell 9.2 Barn i olika barnomsorgsformer efter föräldrarnas socioekonomiska grupp och moderns ålder vid barnets födelse 2004/2005. Procent.....	200
10. Familjeekonomi ur olika perspektiv.....	201
Tidsserie 7 Familjestödets andel av den disponibla inkomsten 1998-2004. Barn 0-17 år. Procent.....	205
Tabell 10.1 Familjens inkomststandard och andelen barn som tillhör familjer med låg och hög.....	206
ekonomisk standard. Barn i familjer med hemmaboende barn 0-17 år. År 2004.....	206
Tabell 10.2 Familjens disponibla inkomst per konsumtionsenhet och andelen barn som tillhör familjer med låga disponibla inkomster. Barn i familjer med hemmaboende barn 0-17 år. År 2004.....	207

Tabell 10.3 a Kontantmarginal och svårigheter att betala löpande utgifter för mat, hyra och räkningar. Barn 0-17 år efter familjens ekonomiska situation 2004/2005. Båda könen. Procent.....	208
Tabell 10.3 b Kontantmarginal och svårigheter att betala löpande utgifter för mat, hyra och räkningar. Barn 0-17 år efter familjens ekonomiska situation 2004/2005. Flickor. Procent.....	209
Tabell 10.3 c Kontantmarginal och svårigheter att betala löpande utgifter för mat, hyra och räkningar. Barn 0-17 år efter familjens ekonomiska situation 2004/2005. Pojkar. Procent.....	210
Tabell 10.4 Familjestödets andel av den disponibla inkomsten för familjer med hemmaboende barn. 0-17 år. År 2004. Procent.....	211
Tabell 10.5 Socialbidrag år 2004. Barn 0-17 år som tillhör familjer som fått socialbidrag någon gång under år 2004.....	212
Tabell 10.6 Barn 13-17 år med egna arbetsinkomster år 2004. Procent.....	213
Tabell 10.7 Inkomststandard. Barn i familjer med hemmaboende barn 0-17 år efter familjens inkomststandard åren 1993-2004.....	214
Tabell 10.8 Låg ekonomisk standard. Andel barn som tillhör familjer med inkomststandard under 1,0. Barn i familjer med hemmaboende barn 0-17 år. Åren 1993-2004.....	215
Tabell 10.9 Disponibel inkomst per konsumtionsenhet, inkomststandard och andel barn som tillhör familjer med låg inkomststandard efter föräldrarnas utbildning. Barn i familjer med sammanboende föräldrar och hemmaboende barn 0-17år. År 2004.....	216
Tabell 10.10 Disponibel inkomst per konsumtionsenhet, inkomststandard och antal barn efter moderns ålder vid barnets födelse. Familjer med barn 0-17 år. År 2004.....	217
Tabell 10.11 a Egna saker. Andel barn 10-18 år som angivit att de har någon av följande saker. År 2004/2005. Båda könen.....	218
Tabell 10.11 b Egna saker. Andel barn 10-18 år som angivit att de har någon av följande saker.....	219
År 2004/2005. Flickor.....	219
Tabell 10.11 c Egna saker. Andel barn 10-18 år som angivit att de har någon av följande saker.....	220
År 2004/2005. Pojkar.....	220
Tabell 10.12 a Andel barn som under det senaste halvåret inte haft råd att följa med kompisarna eller inte kunnat köpa något de vill ha som andra har, samt andelen barn som inte kan skaffa fram 100 kronor till i morgon, t.ex. för att gå på bio. Barn 10-18 år 2004/2005. Procent. Båda könen.....	221
Tabell 10.12 b Andel barn som under det senaste halvåret inte haft råd att följa med kompisarna eller inte kunnat köpa något de vill ha som andra har, samt andelen barn som inte kan skaffa fram 100 kronor till i morgon, t.ex. för att gå på bio. Barn 10-18 år 2004/2005. Procent. Flickor.....	222
Tabell 10.12 c Andel barn som under det senaste halvåret inte haft råd att följa med kompisarna eller inte kunnat köpa något de vill ha som andra har, samt andelen barn som inte kan skaffa fram 100 kronor till i morgon, t.ex. för att gå på bio. Barn 10-18 år 2004/2005. Procent. Pojkar.....	223
Tabell 10.13 a Fickpengarnas storlek. Barn 10-18 år 2004/2005. Båda könen.....	224
Tabell 10.13 b Fickpengarnas storlek. Barn 10-18 år 2004/2005. Flickor.....	225
Tabell 10.13 c Fickpengarnas storlek. Barn 10-18 år 2004/2005. Pojkar.....	226
Tabell 10.14 a Andel barn som tjänat pengar under de senaste tolv månaderna. Barn 10-18 år 2004/2005. Båda könen.....	227
Tabell 10.14 b Andel barn som tjänat pengar under de senaste tolv månaderna. Barn 10-18 år 2004/2005. Flickor.....	228
Tabell 10.14 c Andel barn som tjänat pengar under de senaste tolv månaderna. Barn 10-18 år 2004/2005. Pojkar.....	229

11. Kommuntabeller	231
Tabell 11.1 a Genomsnittligt antal barn 0-21 år i barnfamiljer samt andel med utländsk bakgrund, som bor med ursprungliga föräldrar, med styvföräldrar respektive med ensamstående förälder bland barn 0-17 år samt separationer per 100 barn för barn 0-17 år. År 2005	231
Tabell 11.1 b Andel barn med utländsk bakgrund, som bor med ursprungliga föräldrar, med styvföräldrar respektive med ensamstående förälder bland barn 0-17 år samt separationer per 100 barn för barn 0-17 år. Flickor, efter län och kommun 2005.....	237
Tabell 11.1 c Andel barn med utländsk bakgrund, som bor med ursprungliga föräldrar, med styvföräldrar respektive med ensamstående förälder bland barn 0-17 år samt separationer per 100 barn för barn 0-17 år. Pojkar, efter län och kommun 2005.....	243
Tabell 11.2 Inkomststandard, andel barn som tillhör familjer med låg inkomststandard och disponibel inkomst per konsumtionsenhet. Familjer med barn 0-17 år. Län och kommun år 2005.....	249
Fakta om statistiken.....	255
Antal barn i olika åldrar år 2004 och år 2005 enligt olika källor	259
Olika undersökningars skattningar av antal barn år 2004 och år 2005 som andelar av RTB-befolkningen respektive år	259
Barn 0-17 år efter föräldrarnas sammanboendeform år 2004	261
Hemmaboende barn och ungdomar efter föräldrarnas sammanboendeform enligt olika källor år 2004. Antal och procent.....	263

Diagramförteckning

1. Barnfamiljerna	17
Familjer med hemmaboende barn 0–17 år efter familjetyp 2005	17
Antal hemmaboende barn efter moderns ålder vid äldsta barnets födelse 2005	18
Bomammor och bopappor efter ålder 2005 Andel	18
2. Barn i befolkningen	33
Barn i åldrarna 0–17 år efter ålder, 2005	33
Barn med utländsk bakgrund efter ålder 2005	33
3. Befolkningsförändringar bland barn.....	53
Förstfödda barn efter mammans och pappans ålder. 2005.....	53
Inrikes flyttningar 2005 efter ålder.....	53
Inrikes flyttningar 2005 Flickor och pojkar i åldrarna 18–21 år	54
Spädbarnsdödlighet 1970-2005 efter kön	54
4. Föräldrar och syskon	65
Andel barn 0–17 år som bor med båda sina föräldrar, efter ålder. 2005	65
Andel barn 0–17 år som bor med båda sina föräldrar, efter moderns ålder vid barnets födelse. 2005.....	65
Antal hemmaboende syskon bland barn 0–17 år, efter föräldrarnas sammanboendeform. Procent. 2005.....	66
21-åringar som inte bor hemma, efter moderns ålder vid barnets födelse. Procent. 2005.....	66
5. Föräldraseparationer.....	127
Antal föräldraseparationer per 100 barn, 0–17 år, med gifta respektive samboföräldrar. År 2005	127
Antal föräldraseparationer per 100 barn, 0–17 år, efter moderns ålder vid barnets födelse. År 2005	127

Andel flickor och pojkar som bor med sin pappa av de barn, 0–17 år, som bor skilda från en av sina föräldrar. Efter ålder. År 2005	128
6. Barn vars föräldrar avlidit	163
Antal barn som förlorat någon eller båda sina föräldrar under barndomen, efter ålder. 2005	163
Antal 13–17 åringar som förlorat någon eller båda sina föräldrar under barndomen, efter moderns ålder vid barnets födelse. 2005	163
7. Boende	171
Typ av bostadshus bland barn 0–17 år efter föräldrarnas sammanboendeform. 2004/2005. Procent	171
Tillgång till fritidshus bland barn 0–17 år efter moderns ålder vid barnets födelse. 2004/2005. Procent	171
8. Föräldrars sysselsättning och föräldraledighet	179
Barn 0–17 år efter mammans och pappans arbetsmarknadsstatus, 2005. Procent ...	179
Föräldrapenning. Andel dagar uttagna av mammor respektive pappor 2005.	179
Andel flickor, 10–18 år, som uppger att mamma eller pappa inte så ofta eller aldrig har tid att prata eller göra något, efter ålder. 2004/2005.....	180
Andel pojkar, 10–18 år, som uppger att mamma eller pappa inte så ofta eller aldrig har tid att prata eller göra något, efter ålder. 2004/2005.....	180
9. Barnomsorg	197
Barn inskrivna i barnomsorgen 2005 efter ålder	197
Privat barnomsorg för förskolebarn, 2004/2005, efter moderns ålder vid barnets födelse.....	197

Sammanfattning

I *Barn och deras familjer* redovisas barns situation ur olika perspektiv. I årets rapport ligger fokus på moderns ålder vid barnets födelse.

Uppgifterna kommer i första hand från SCB:s totalräknade register, men som komplement används även olika urvalsundersökningar och uppgifter från Försäkringskassan och Skolverket. Redovisningen sker på riksnivå, förutom i kapitel 11, där vissa uppgifter finns på läns- och kommunnivå. Grundläggande för barnstatistiken är att det är barnen själva som är redovisningsenhet. En viktig källa är därför SCB:s undersökningar av levnadsförhållanden där barn och unga i åldrarna 10–18 år själva får komma till tals.

Barnfamiljerna

Det finns nästan 1,1 miljoner familjer med hemmaboende barn i åldrarna 0–17 år i Sverige. Ungefär två tredjedelar av dessa familjer är så kallade traditionella kärnfamiljer, det vill säga familjer med två föräldrar där alla barn är parets gemensamma.

I de flesta familjer bor det ett eller två barn. Det gäller 84 procent av alla barnfamiljer. Endast 3 procent av familjerna har 4 eller fler hemmaboende barn.

Barn i befolkningen

Barn i åldrarna 0–17 år utgör en dryg femtedel av Sveriges befolkning. Antalet barn i olika åldrar skiljer sig kraftigt. Det finns 130 000 barn som är 15 år medan antalet 6-åringar endast är 91 000.

Många barn har anknytning till något annat land än Sverige. Av alla barn är fem procent själva födda utomlands och 10 procent är födda i Sverige med föräldrar som *båda* är födda utomlands. Av dessa barn har många sina rötter i Irak och länderna i forna Jugoslavien.

Barn som har en förälder som är född utomlands och en som är född i Sverige utgör 10 procent av alla barn. Sammantaget har alltså 25 procent av alla barn under 18 år anknytning till något annat land än Sverige.

Befolkningsförändringar bland barn

År 2005 föddes 49 310 flickor och 52 036 pojkar. En dryg tredjedel av dem var sina föräldrars första barn och det vanligaste var att mamman och pappan var runt 30 år när de föddes.

Omkring 15 000 barn invandrade under året och ungefär 7 600 barn utvandrade. Drygt 1 000 barn adopterades från något annat land.

Föräldrar och syskon

Tre fjärdedelar av alla barn, 0–17 år, bor med båda sina ursprungliga föräldrar. Bland 0- och 1-åringar bor över 90 procent med båda sina föräldrar men andelen minskar allt eftersom barnen blir äldre. Bland 17-åringar bor 40 procent med bara den ena av sina ursprungliga föräldrar.

De allra flesta barn har syskon. Bland 8-åringar bor 89 procent tillsammans med minst ett syskon. Barn i den åldern har oftast alla sina syskon boende i hemmet.

Föräldraseparationer

Drygt 47 000 barn under 18 år upplevde en föräldraseparation under år 2005. Det motsvarar 3 procent av alla barn med föräldrar som var gifta eller sambo i slutet av år 2004. Separationer är vanligare när föräldrarna är sambo än när de är gifta. Det är också vanligare i familjer där det finns barn från tidigare förhållanden, så kallade ombildade familjer, än i familjer med bara gemensamma barn.

Separationer är också vanligare ju yngre mamman var när hon fick barn.

Över en halv miljon barn bor skilda från minst en av sina föräldrar. De flesta av dessa barn bor tillsammans med sin mamma. Bara 17 procent av barnen bor med sin pappa.

Barn vars föräldrar avlidit

Ungefär 3 000 barn var med om att en förälder avled under år 2005. I drygt två tredjedelar av fallen var det pappan som avled. Totalt sett har nästan 26 000 barn mist en förälder under sin livstid. Omkring 300 barn har mist båda sina föräldrar. Bland barn som har äldre mammor är det vanligare att ha mist en förälder.

Boende

Det är vanligare att bo i hus än i lägenhet. 58 procent av alla barn bor i villa och ytterligare 13 procent bor i radhus eller kedjehus. Små barn, barn med ensamstående förälder och barn i storstäder bor oftare i flerfamiljshus än andra barn gör.

Nästan hälften av alla barn bor i familjer som har tillgång till fritidshus. Det är ofta en släkting som äger huset. Att familjen själv äger ett fritidshus är mest vanligt för äldre barn, de med sammanboende föräldrar, barn i glesbygd och barn vars mor var äldre när de föddes.

Föräldrars sysselsättning och föräldraledighet

De flesta barn har föräldrar som arbetar. 80 procent av alla barn i åldrarna 0–17 år har en mamma som är i arbetskraften och för 90 procent av barnen är pappan i arbetskraften. Många mammor arbetar deltid eller är föräldralediga medan papporna oftast arbetar heltid.

Barn i åldrarna 10–18 år upplever oftare att pappan inte har tid med dem än att mamman inte har det. De allra flesta barn säger dock att föräldrarna alltid eller oftast har tid att prata eller göra något med dem.

Barnomsorg

En stor del av alla barn är inskrivna på förskola, familjedaghem eller fritidshem. Bland 5-åringarna är andelen inskrivna högst. 97 procent av dem är inskrivna i barnomsorgen. Bland barn i skolåldern går en majoritet på fritidshem upp till och med 9 års ålder.

Kommunal barntillsyn är vanligast. Bara 9 procent av förskolebarnen har barnomsorg i privat regi.

Familjeekonomi ur olika perspektiv

6 procent av alla barn bor i familjer som har en låg disponibel inkomst. Ekonomin i familjen varierar över barnens liv och beror på familjesituationen. Äldre barn bor oftare i välbärgade familjer än vad yngre barn gör. Barn med en ensamstående förälder eller med bara en förvärvsarbetande förälder har det oftare sämre ställt än de barn som bor med två förvärvsarbetande föräldrar.

En femtedel av alla barn bor i familjer där föräldrarna uppger att de har svårt med löpande utgifter. Bland barn i åldrarna 10–18 år säger hälften att de inte har haft råd att köpa någonting de vill ha och 34 procent uppger att de inte haft råd att följa med sina kompisar på olika aktiviteter.

Teckenförklaring

- . Kan inte förekomma.
- .. Uppgift är inte tillgänglig eller alltför osäker för att anges.
- Inget finns att redovisa (värdet noll).
- 0 Mindre än hälften av den använda enheten.

Förkortningar

f.m.	Folkmängd
inv.	Invånare
kom.	Kommuner
pop.	Population
samb.	Samband

1. Barnfamiljerna

År 2006 fanns det knappt 1,1 miljoner familjer med hemmaboende barn i åldrarna 0–17 år i Sverige. Även äldre barn bor ofta hos sina föräldrar. Räkna vi även familjer med barn i åldrarna 18–21 blir antalet barnfamiljer drygt 1,2 miljoner.

Familjer med två föräldrar vanligast

De flesta av Sveriges barnfamiljer är familjer med sammanboende föräldrar. Familjer med gifta eller samboföräldrar utgör 75 procent av alla familjer enligt befolkningsregistren. Den resterande fjärdedelen består till stor del av ensamstående mammor. Det finns 220 000 familjer med en ensamstående mamma och drygt 50 000 familjer med en ensamstående pappa.

Familjer med hemmaboende barn 0–17 år efter familjetyp 2005

Families with children aged 0-17 by family type 2005

Se även tabell 1.1 och 1.2

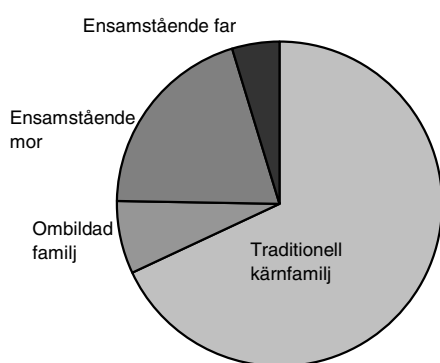

Källa: Registret över totalbefolkningen (RTB) 2005

Sammanboende familjer kan delas in i traditionella kärnfamiljer och i ombildade familjer. Den traditionella kärnfamiljen är den vanligaste familjetypen. Ungefär två tredjedelar av alla barnfamiljer är familjer med två

föräldrar där alla hemmaboende barn är parets gemensamma.

I ombildade familjer finns ett eller flera barn som är enbart kvinnans eller enbart mannens. Dessa utgör ca 15 procent av alla barnfamiljer. Endast hälften av dessa kan dock redovisas med hjälp av den registerbaserade befolkningsstatistiken. Detta beror på att man i statistiken endast kan identifiera sambor som har barn tillsammans.

Bristerna i befolkningsregistren gör att antalet ensamståendefamiljer överskattas och antalet familjer med sammanboende föräldrar underskattas. En uppskattning är att ca 8 procent av alla barnfamiljer är sambofamiljer utan gemensamma barn, vilka i befolkningsregistren klassas som ensamståendefamiljer. Totalt sett bör alltså mer än fyra av fem barnfamiljer bestå av sammanboende par med barn, medan mindre än 20 procent av barnfamiljerna utgörs av en ensamstående förälder med barn.

Familjetyper

Traditionell kärnfamilj

Familj med sammanboende föräldrar där alla hemmaboende barn är gemensamma (inkl. adoptivbarn).

Ombildad familj

Familj med sammanboende föräldrar där ett eller flera barn är enbart kvinnans eller enbart mannens inklusive eventuella gemensamma barn.

Ensamståendefamilj

Ensamstående kvinna eller man med hemmaboende barn.

Få eller många barn

De flesta barnfamiljer har ett eller två barn. Bland alla familjer med barn i åldrarna 0–17 år är 42 procent tvåbarnsfamiljer. Andelen familjer med ett barn är lika stor. Stora familjer är ovanliga i Sverige, endast 3 procent av alla barnfamiljer har 4 eller fler hemmaboende barn i åldrarna 0–17 år. I dessa familjer bor det vanligen 4 barn. Ett fåtal familjer har riktigt många barn. År 2005 fanns det 70 familjer med 10 eller fler hemmaboende barn.

Antalet barn i familjen beror delvis på hur gammal mamman var när hon fick barn. I de riktigt stora familjerna var mamman ofta ung när det äldsta barnet föddes. I familjer med unga mammor är andelen med ett barn låg, drygt 30 procent. I de familjer där mamman var äldre när det äldsta barnet föddes är istället närmare 80 procent enbarnsfamiljer. Detta beror delvis på att äldre kvinnor inte hinner få lika många barn, men även på att det i dessa familjer finns äldre barn som flyttat hemifrån.

Antal hemmaboende barn efter moderns ålder vid äldsta barnets födelse 2005

Number of children in the family by mother's age at birth of the oldest child 2005

Se även tabell 1.7

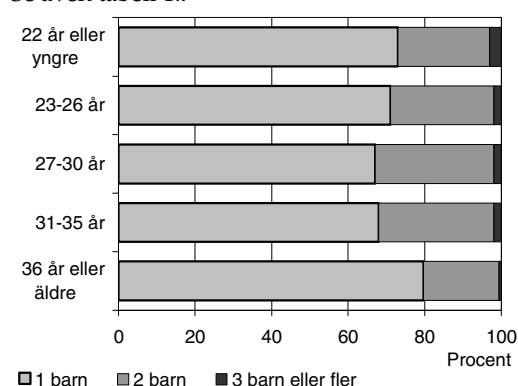

Källa: Registret över totalbefolkningen (RTB) 2005

Att ha fler än ett barn i åldrarna 0–5 år är vanligast bland mödrar som var runt 30 år när det äldsta barnet boende i familjen föddes. Totalt sett hade 30 procent av småbarnsfamiljerna två eller fler barn under 6 år. I familjer med äldre mammor var motsvarande andel 20 procent.

Mammor och pappor

Totalt sett finns det drygt en miljon kvinnor och drygt en miljon män som har barn i åldrarna 0–17 år. Något färre kvinnor bor med barn i samma åldrar. Eftersom en relativt stor andel av alla barnfamiljer utgörs av familjer med en ensamstående mamma är antalet män som bor med barn lägre, knappt 900 000. Befolkningsregistren underskattar dock antalet män som bor med barn, eftersom sambor utan gemensamma barn inte kan identifieras.

De allra flesta föräldrar är i 30- eller 40-årsåldern. Det gäller drygt 80 procent av alla mammor och nästan lika stor andel av papporna.

Bomammor och bopappor efter ålder 2005

Mothers and fathers living with children by age, 2005

Se även tabell 1.10

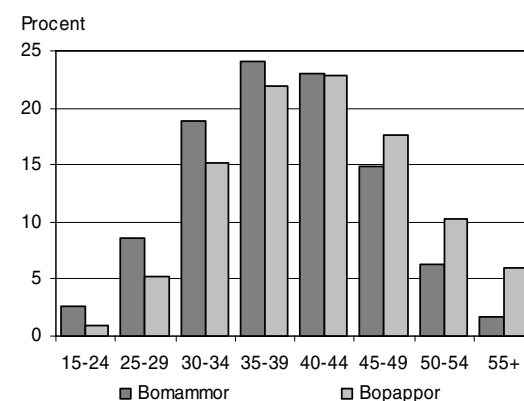

Källa: Registret över totalbefolkningen (RTB) 2005

Tabell 1.1

**Föräldrarnas sammanboendeform samt moderns ålder vid äldsta barnets födelse.
 Familjer med hemmaboende barn i olika åldrar, 2005-12-31. Antal och procent**
Parents' form of cohabitation and the mother's age at birth of the oldest child
Families with children living at home, by age, 31-12-2005. Number and percent

Barnens ålder Mors ålder vid äldsta barnets födelse	Ensamstående föräldrar			Sammanboende föräldrar			Samtliga
	Mor	Far	Summa	Gifta	Sambor	Summa	
Med hemmaboende barn							
Antal familjer med hemmaboende barn							
0-5 år	53 811	6 474	60 285	220 986	164 050	385 036	445 321
6-12 år	104 021	22 028	126 049	282 774	113 369	396 143	522 192
13-17 år	115 064	30 185	145 249	268 513	69 332	337 845	483 094
0-17 år	218 224	51 216	269 440	557 944	259 732	817 676	1 087 116
0-21 år	255 610	67 032	322 642	637 067	268 886	905 953	1 228 595
Antal familjer med hemmaboende barn 0-17 år							
Mors ålder vid barnets födelse:							
22 år eller yngre	52 653	11 121	63 774	87 508	47 657	135 165	198 939
23-26 år	58 090	15 138	73 228	151 889	73 051	224 940	298 168
27-30 år	50 291	12 514	62 805	164 545	73 424	237 969	300 774
31-35 år	37 585	8 169	45 754	110 205	48 379	158 584	204 338
36 år eller äldre	19 605	3 196	22 801	43 797	17 221	61 018	83 819
Andel (procent) familjer med hemmaboende barn							
0-5 år	12	1	14	50	37	86	100
6-12 år	20	4	24	54	22	76	100
13-17 år	24	6	30	56	14	70	100
0-17 år	20	5	25	51	24	75	100
0-21 år	21	5	26	52	22	74	100
Andel (procent) familjer med hemmaboende barn 0-17 år							
Mors ålder vid äldsta barnets födelse:							
22 år eller yngre	26	6	32	44	24	68	100
23-26 år	19	5	25	51	24	75	100
27-30 år	17	4	21	55	24	79	100
31-35 år	18	4	22	54	24	78	100
36 år eller äldre	23	4	27	52	21	73	100
Mors ålder vid äldsta barnets födelse:							
22 år eller yngre	24	22	24	16	18	17	18
23-26 år	27	30	27	27	28	28	27
27-30 år	23	24	23	29	28	29	28
31-35 år	17	16	17	20	19	19	19
36 år eller äldre	9	6	8	8	7	7	8
Samtliga	100	100	100	100	100	100	100

Källa: Registret över totalbefolkningen (RTB) 2005. Uppgifterna avser 2005-12-31.

Grupperna av familjer med barn i olika åldrar är överlappande. Familjer med barn i flera olika åldersgrupper räknas alltså flera gånger.

Moderns ålder vid äldsta barnets födelse avser åldern vid det äldsta hemmaboende barnets födelse. I familjer med ensamstående far redovisas den biologiska moderns ålder vid det äldsta hemmaboende barnets födelse.

Ombildade familjer och traditionella kärnfamiljer

Tabell 1.2

Familjetyp och föräldrarnas sammanboendeform för familjer med sammanboende föräldrar. Familjer med hemmaboende barn 0-17 år, respektive 0-21 år, 2005-12-31.

Antal familjer och procent

Family type and parents' form of cohabitation in families with cohabiting parents. Families with children aged 0-17 and 0-21 living at home, 31-12-2005. Number and percent

Familjetyp	Antal familjer			Procent		
	Gifta	Sambor	Samtliga	Gifta	Sambor	Samtliga
Hemmaboende barn 0-17 år						
Traditionella kärnfamiljer	507 878	230 614	738 492	69	31	100
Ombildade familjer	48 143	29 056	77 199	62	38	100
Därav:						
Kvinnan har eget barn	38 296	24 439	62 735	61	39	100
Mannen har eget barn	6 403	3 592	9 995	64	36	100
Bägge har egna barn	3 444	1 025	4 469	77	23	100
Övriga	1 923	62	1 985	97	3	100
Samtliga	557 944	259 732	817 676	68	32	100
Hemmaboende barn 0-21 år						
Traditionella kärnfamiljer	581 935	239 710	821 645	71	29	100
Ombildade familjer	53 200	29 114	82 314	65	35	100
Därav:						
Kvinnan har eget barn	42 227	24 488	66 715	63	37	100
Mannen har eget barn	7 389	3 600	10 989	67	33	100
Bägge har egna barn	3 584	1 026	4 610	78	22	100
Övriga	1 932	62	1 994	97	3	100
Samtliga	637 067	268 886	905 953	70	30	100

Källa: Registret över totalbefolkningen (RTB) 2005. Uppgifterna avser 2005-12-31

Till gruppen "Övriga" har förts familjer där inget av barnen är biologiskt barn eller adoptivbarn till någon av föräldrarna.

Mina, dina och våra barn

Tabell 1.3

**Familjetyp och föräldrarnas sammanboendeform för ombildade familjer.
Familjer med hemmaboende barn, 0-17 år, respektive 0-21 år, 2005-12-31.**

Antal familjer och procent

Family type and parents' form of cohabitation in reconstructed families.

Families with children aged 0-17 and 0-21 living at home, 31-12-2005. Number and percent

Familjetyp	Antal familjer			Procent		
	Gifta	Sambor	Samtliga	Gifta	Sambor	Samtliga
Hemmaboende barn 0-17 år						
Endast kvinnans barn	13 998	107	14 105	99	1	100
Endast mannens barn	2 022	14	2 036	99	1	100
Kvinnans barn och mannens barn	2 182	8	2 190	100	0	100
Gemensamma barn och kvinnans barn	24 298	24 332	48 630	50	50	100
Gemensamma barn och mannens barn	4 381	3 578	7 959	55	45	100
Gemensamma, mannens och kvinnans barn	1 262	1 017	2 279	55	45	100
Samtliga	48 143	29 056	77 199	62	38	100
Hemmaboende barn 0-21 år						
Endast kvinnans barn	17 911	151	18 062	99	1	100
Endast mannens barn	3 003	20	3 023	99	1	100
Kvinnans barn och mannens barn	2 322	9	2 331	100	0	100
Gemensamma barn och kvinnans barn	24 316	24 337	48 653	50	50	100
Gemensamma barn och mannens barn	4 386	3 580	7 966	55	45	100
Gemensamma, mannens och kvinnans barn	1 262	1 017	2 279	55	45	100
Samtliga	53 200	29 114	82 314	65	35	100

Källa: Registret över totalbefolkningen (RTB) 2005. Uppgifterna avser 2005-12-31

Svensk och utländsk bakgrund

Tabell 1.4 a

Föräldrarnas sammanboendeform samt svensk och utländsk bakgrund för familjer med hemmaboende barn 0-17 år, respektive 0-21 år, 2005-12-31. Antal och procent

Parents' form of cohabitation and Swedish or foreign background in families with children aged 0-17 and 0-21 living at home, 31-12-2005. Number and percent

Svensk och utländsk bakgrund	Familjer med barn 0-17 år			Familjer med barn 0-21 år				
	Ensam- stående	Gift	Sambo	Summa familjer	Ensam- stående	Gift	Sambo	Summa familjer
Antal								
Mamma född:								
I Sverige	172 182	437 826	237 008	847 016	201 788	504 429	244 947	951 164
Utomlands	45 861	119 588	22 632	188 081	53 605	132 018	23 837	209 460
Samtliga	218 043	557 414	259 640	1 035 097	255 393	636 447	268 784	1 160 624
Pappa född:								
I Sverige	44 286	445 717	235 117	725 120	57 755	513 661	243 002	814 418
Utomlands	6 847	111 459	24 468	142 774	9 157	122 494	25 727	157 378
Samtliga	51 133	557 176	259 585	867 894	66 912	636 155	268 729	971 796
Familjer med:								
Minst en förälder född i Sverige	216 468	472 656	248 513	937 637	259 543	543 496	256 834	1 059 873
Båda föräldrar födda utomlands	52 708	83 999	10 980	147 687	62 762	92 050	11 793	166 605
Samtliga	269 176	556 655	259 493	1 085 324	322 305	635 546	268 627	1 226 478
Procent								
Mamma född:								
I Sverige	20	52	28	100	21	53	26	100
Utomlands	24	64	12	100	26	63	11	100
Samtliga	21	54	25	100	22	55	23	100
Pappa född:								
I Sverige	6	61	32	100	7	63	30	100
Utomlands	5	78	17	100	6	78	16	100
Samtliga	6	64	30	100	7	65	28	100
Familjer med:								
Minst en förälder född i Sverige	23	50	27	100	24	51	24	100
Båda föräldrar födda utomlands	36	57	7	100	38	55	7	100
Samtliga	25	51	24	100	26	52	22	100

Källa: Registret över totalbefolkningen (RTB) 2005. Uppgifterna avser 2005-12-31.

Redovisningen av familjer efter svensk och utländsk bakgrund görs enligt riktlinjer för den officiella statistiken. För vidare förklaringar se Fakta om statistiken.

Tabell 1.4 b**Familjetyp samt svensk och utländsk bakgrund för familjer med hemmaboende barn 0-17 år, respektive 0-21 år, 2005-12-31. Procent***Family type and Swedish or foreign background in families with children aged 0-17 and 0-21 living at home, 31-12-2005. Percent*

Svensk och utländsk bakgrund	Familjer med barn 0-17 år				Familjer med barn 0-21 år			
	Ensam- stående	Traditionell kärnfamilj	Ombildad familj	Summa familjer	Ensam- stående	Traditionell kärnfamilj	Ombildad familj	Summa familjer
Antal								
Mamma född:								
I Sverige	172 182	611 328	61 837	847 016	201 788	682 062	65 638	951 164
Utomlands	45 861	126 614	15 294	188 081	53 605	138 944	16 597	209 460
Samtliga	218 043	737 942	77 131	1 035 097	255 393	821 006	82 235	1 160 624
Pappa född:								
I Sverige	44 286	613 774	65 349	725 120	57 755	685 343	69 602	814 418
Utomlands	6 847	123 874	11 782	142 774	9 157	135 311	12 637	157 378
Samtliga	51 133	737 648	77 131	867 894	66 912	820 654	82 239	971 796
Familjer med:								
Minst en förälder född i Sverige	216 468	649 816	69 564	937 637	259 543	724 467	74 066	1 059 873
Båda föräldrar födda utomlands	52 708	87 291	7 499	147 687	62 762	95 559	8 094	166 605
Samtliga	269 176	737 107	77 063	1 085 324	322 305	820 026	82 160	1 226 478
Procent								
Mamma född:								
I Sverige	20	72	7	100	21	72	7	100
Utomlands	24	67	8	100	26	66	8	100
Samtliga	21	71	7	100	22	71	7	100
Pappa född:								
I Sverige	6	85	9	100	7	84	9	100
Utomlands	5	87	8	100	6	86	8	100
Samtliga	6	85	9	100	7	84	8	100
Familjer med:								
Minst en förälder född i Sverige	23	69	7	100	24	68	7	100
Båda föräldrar födda utomlands	36	59	5	100	38	57	5	100
Samtliga	25	68	7	100	26	67	7	100

Källa: Registret över totalbefolkningen (RTB) 2005. Uppgifterna avser 2005-12-31.

Redovisningen av familjer efter svensk och utländsk bakgrund görs enligt riktlinjer för den officiella statistiken. För vidare förklaringar se Fakta om statistiken.

Familjer där inget av barnen är biologiskt barn eller adoptivbarn till någon av föräldrarna (övriga familjer) särredovisas inte med procenttal men ingår i summorna i kolumnen "Totalt antal familjer".

Medelantal barn

Tabell 1.5

Medelantal barn efter föräldrarnas sammanboendeform och efter familjetyp.

Familjer med hemmaboende barn 0-17 år, respektive 0-21 år, 2005-12-31.

Medelantal barn samt antal familjer och antal barn

Average number of children by parents' form of cohabitation and family type.

Families with children aged 0-17 and 0-21 living at home, 31-12-2005.

Average number of children, number of families and number of children

Sammanboendeform Familjetyp	Familjer med barn 0-17 år			Familjer med barn 0-21 år		
	Medel- antal barn	Antal familjer	Antal barn	Medel- antal barn	Antal familjer	Antal barn
Ensamstående						
Kvinnor	1,56	218 224	340 806	1,62	255 610	413 587
Män	1,38	51 216	70 681	1,40	67 032	93 808
Sammanboende						
Uppdelade efter sammanboendeform						
Gifta	1,90	557 944	1 059 954	1,97	637 067	1 253 772
Sambor	1,76	259 732	456 774	1,81	268 886	485 586
Uppdelade efter familjetyp						
Traditionella kärnfamiljer	1,81	738 492	1 335 452	1,87	821 645	1 533 880
Ombildade familjer	2,31	77 199	178 529	2,46	82 314	202 720
Övriga	1,38	1 985	2 747	1,38	1 994	2 758
Samtliga barnfamiljer	1,77	1 087 116	1 928 215	1,83	1 228 595	2 246 753

Källa: Registret över totalbefolkningen (RTB) 2005. Uppgifterna avser 2005-12-31.

Till gruppen "Övriga" har förts familjer där inget av barnen är biologiskt barn eller adoptivbarn till någon av föräldrarna.

Tabell 1.6

Medelantal hemmaboende barn och andel ett-barnsfamiljer efter föräldrarnas sammanboendeform samt svensk och utländsk bakgrund. Familjer med hemmaboende barn 0-17 år, respektive 0-21 år, 2005-12-31. Medelantal barn samt antal familjer och antal barn

Average number of children and share of one-child families, by parents' form of cohabitation and Swedish or foreign background. Families with children aged 0-17 and 0-21 living at home, 31-12-2005. Average number of children, number of families and number of children

Födelseland Sammanboendeform	Familjer med hemmaboende barn 0-17 år			Familjer med hemmaboende barn 0-21 år		
	Medelantal barn	Andel (%) med 1 barn	Antal familjer	Medelantal barn	Andel (%) med 1 barn	Antal familjer
Ensamstående mammor						
Födda i Sverige	1,53	0,58	172 182	1,59	0,55	201 788
Födda utomlands	1,68	0,55	45 861	1,74	0,52	53 605
Samtliga	1,56	0,57	218 043	1,62	0,54	255 393
Ensamstående pappor						
Födda i Sverige	1,37	0,69	44 286	1,39	0,68	57 755
Födda i annat land	1,45	0,66	6 847	1,46	0,67	9 157
Samtliga	1,38	0,69	51 133	1,40	0,68	66 912
Sammanboende föräldrar						
Båda föräldrarna födda i Sverige	1,84	0,36	633 917	1,90	0,33	705 024
Pappa född i Sverige, mamma utomlands	1,73	0,45	46 654	1,78	0,42	51 329
Mamma född i Sverige, pappa utomlands	1,84	0,38	40 598	1,90	0,36	43 977
Båda föräldrarna födda utomlands	2,00	0,38	94 979	2,10	0,34	103 843
Samtliga	1,85	0,37	816 148	1,92	0,34	904 173

Källa: Registret över totalbefolkningen (RTB) 2005. Uppgifterna avser 2005-12-31.

I tabellen saknas 2217 familjer med barn 0-21 år därför att mamman och/eller pappan saknar uppgift om födelseland.

Få- och flerbarnsfamiljer

Tabell 1.7 a

**Antal barn i familjen efter föräldrarnas sammanboendeform och efter familjetyp.
Familjer med hemmaboende barn i åldrarna 0-5 år, 0-17 år och 0-21 år, 2005-12-31.**

Procent

Number of children in the family, by parents' form of cohabitation and family type.

Families with children aged 0-5, 0-17 and 0-21 living at home, 31-12-2005. Percent

Barnets ålder Sammanboendeform	Antal barn i familjen				Summa	Samtliga familjer
	1	2	3	4+		
Familjetyp						
Hemmaboende barn 0-5 år						
Ensamstående						
Kvinnor	83	15	1	0	100	53 811
Män	88	12	1	0	100	6 474
Sammanboende						
Uppdelade efter sammanboendeform						
Gifta	66	31	3	0	100	220 986
Sambor	71	28	2	0	100	164 050
Uppdelade efter familjetyp						
Traditionella kärnfamiljer	67	30	2	0	100	344 364
Ombildade familjer	74	24	2	0	100	40 406
Övriga	94	5	1	-	100	266
Samtliga barnfamiljer	70	28	2	0	100	445 321
Hemmaboende barn 0-17 år						
Ensamstående						
Kvinnor	57	33	8	2	100	218 224
Män	69	26	5	1	100	51 216
Sammanboende						
Uppdelade efter sammanboendeform						
Gifta	35	46	15	4	100	557 944
Sambor	40	46	11	2	100	259 732
Uppdelade efter familjetyp						
Traditionella kärnfamiljer	38	47	13	3	100	738 492
Ombildade familjer	21	41	28	11	100	77 199
Övriga	72	21	5	2	100	1 985
Samtliga barnfamiljer	42	42	12	3	100	1 087 116
Hemmaboende barn 0-21 år						
Ensamstående						
Kvinnor	54	34	9	3	100	255 610
Män	68	26	5	1	100	67 032
Sammanboende						
Uppdelade efter sammanboendeform						
Gifta	32	46	17	5	100	637 067
Sambor	38	47	12	3	100	268 886
Uppdelade efter familjetyp						
Traditionella kärnfamiljer	35	47	14	3	100	821 645
Ombildade familjer	16	39	31	13	100	82 314
Övriga	72	21	5	2	100	1 994
Samtliga barnfamiljer	40	43	14	4	100	1 228 595

Tabell 1.7 a (forts.)

**Antal barn i familjen efter moderns ålder vid äldsta barnets födelse.
Familjer med hemmaboende barn i åldrarna 0-5 år, 0-17 år och 0-21 år, 2005-12-31.
Procent**

Number of children in the family, by mothers age at birth of the oldest child.

Families with children aged 0-5, 0-17 and 0-21 living at home, 31-12-2005. Percent

Barnets ålder Mors ålder vid äldsta barnets födelse	Antal barn i familjen				Summa	Samtliga familjer
	1	2	3	4+		
Hemmaboende barn 0-5 år						
Mors ålder vid äldsta barnets födelse:						
22 år eller yngre	73	24	3	0	100	91 268
23-26 år	71	27	2	0	100	115 791
27-30 år	67	31	2	0	100	128 856
31-35 år	68	30	2	0	100	83 623
36 år eller äldre	80	20	1	0	100	25 527
Samtliga	70	28	2	0	100	445 321
Hemmaboende barn 0-17 år						
Mors ålder vid äldsta barnets födelse:						
22 år eller yngre	31	41	20	8	100	198 939
23-26 år	33	47	16	4	100	298 168
27-30 år	41	47	11	2	100	300 774
31-35 år	54	39	6	1	100	204 338
36 år eller äldre	77	21	2	0	100	83 819
Samtliga	42	42	12	3	100	1 087 116
Hemmaboende barn 0-21 år						
Mors ålder vid äldsta barnets födelse:						
22 år eller yngre	25	41	23	11	100	208 578
23-26 år	28	49	18	5	100	323 031
27-30 år	38	48	12	2	100	341 241
31-35 år	55	38	6	1	100	247 953
36 år eller äldre	78	20	2	0	100	106 387
Samtliga	40	43	14	4	100	1 228 595

Källa: Registret över totalbefolkningen (RTB) 2005. Uppgifterna avser 2005-12-31.

Moderns ålder vid äldsta barnets födelse avser åldern vid det äldsta hemmaboende barnets födelse. I familjer med ensamstående far används den biologiska moderns ålder vid det äldsta hemmaboende barnets födelse.

Tabell 1.7 b

Antal barn i familjen efter föräldrarnas sammanboendeform, familjetyp samt efter moderns ålder vid äldsta barnets födelse. Familjer med hemmaboende barn, 0-21 år, 2005-12-31. Antal
Number of children in the family, by the parents' form of cohabitation, family type and mother's age at birth of the oldest child. Families with children aged 0-21 living at home, 31-12-2005. Number

Sammanboendeform Familjetyp	Antal barn i familjen												
	1	2	3	4	5	6	7	8	9	10	11	12	13
Mors ålder vid äldsta barnets födelse													
Ensamstående													
Kvinnor	138 504	86 180	23 706	5 318	1 331	385	133	41	11	1	-	-	-
Män	45 414	17 377	3 527	572	99	32	7	2	1	1	-	-	-
Sammanboende													
Uppdelade efter sammanboendeform													
Gifta	203 786	293 185	108 884	23 231	5 385	1 660	572	212	91	41	15	4	1
Sambor	102 581	125 899	32 670	6 073	1 263	280	80	23	10	4	-	3	-
Uppdelade efter familjetyp													
Traditionella kärnfamiljer	291 451	386 272	116 065	21 089	4 597	1 381	475	180	80	35	13	6	1
Ombildade familjer	13 483	32 398	25 389	8 174	2 047	558	176	55	21	10	2	1	-
Övriga	1 433	414	100	41	4	1	1	-	-	-	-	-	-
Samtliga barnfamiljer													
Mors ålder vid äldsta barnets födelse:													
22 år eller yngre	53 016	84 637	48 984	15 461	4 364	1 353	477	165	74	29	12	5	1
23-26 år	89 114	159 338	59 674	11 599	2 354	638	191	76	31	13	3	-	-
27-30 år	128 829	163 009	42 050	5 930	1 000	285	96	29	6	5	-	2	-
31-35 år	135 477	94 065	16 030	1 961	317	72	23	7	1	-	-	-	-
36 år eller äldre	82 873	21 287	1 966	216	33	7	5	-	-	-	-	-	-
Samtliga	490 285	522 641	168 787	35 194	8 078	2 357	792	278	113	47	15	7	1

Källa: Registret över totalbefolkningen (RTB) 2005. Uppgifterna avser 2005-12-31.

Moderns ålder vid äldsta barnets födelse avser åldern vid det äldsta hemmaboende barnets födelse. I familjer med ensamstående far används den biologiska moderns ålder vid det äldsta hemmaboende barnets födelse.

Tabell 1.8 a**Flickor resp. pojkar i familjen. Familjer med hemmaboende barn, 0-21 år, 2005-12-31.****Antal familjer**

*Number of girls and boys in the family. Families with children aged 0-21 living at home, 31-12-2005.
Number of families*

Antal flickor i familjen	Antal pojkar i familjen										Totalt	
	0	1	2	3	4	5	6	7	8	9		10
0	-	256 333	136 204	25 438	3 059	378	55	9	3	1	-	421 480
1	233 952	266 901	64 591	9 270	1 441	268	42	7	4	1	1	576 478
2	119 536	58 762	12 345	2 302	535	117	34	10	3	1	-	193 645
3	19 996	8 315	2 464	659	198	54	16	8	-	-	-	31 710
4	2 205	1 224	534	223	73	18	11	1	-	-	-	4 289
5	269	260	134	66	26	12	3	3	-	-	-	773
6	46	61	26	25	7	4	2	1	-	-	-	172
7	8	11	10	4	3	1	-	-	-	-	-	37
8	4	3	1	1	-	-	-	-	-	-	-	9
9	-	-	1	1	-	-	-	-	-	-	-	2
10	376 016	591 870	216 310	37 989	5 342	852	163	39	10	3	1	1 228 595

Andel (procent) av samtliga familjer

Share (percent) of all families

Antal flickor i familjen	Antal pojkar i familjen										Totalt	
	0	1	2	3	4	5	6	7	8	9		10
0	-	21	11	2	0	0	0	0	0	0	-	34
1	19	22	5	1	0	0	0	0	0	0	0	47
2	10	5	1	0	0	0	0	0	0	0	-	16
3	2	1	0	0	0	0	0	0	-	-	-	3
4	0	0	0	0	0	0	0	0	-	-	-	0
5	0	0	0	0	0	0	0	0	-	-	-	0
6	0	0	0	0	0	0	0	0	-	-	-	0
7	0	0	0	0	0	0	-	-	-	-	-	0
8	0	0	0	0	-	-	-	-	-	-	-	0
9	-	-	0	0	-	-	-	-	-	-	-	0
Totalt	31	48	18	3	0	0	0	0	0	0	0	100

Källa: Registret över totalbefolkningen (RTB) 2005. Uppgifterna avser 2005-12-31.

Tabell 1.8 b**Endast flickor resp. pojkar i familjen. Familjer med hemmaboende barn, 0-21 år, 2005-12-31.
Antal och procent***Only girls or boys in the family. Families with children aged 0-21 living at home, 31-12-2005.
Number and percent*

	Antal barn i familjen													Samtliga
	1	2	3	4	5	6	7	8	9	10	11	12	13	
Antal familjer med														
endast flickor	233 952	119 536	19 996	2 205	269	46	8	4	-	-	-	-	-	376 016
endast pojkar	256 333	403 105	148 791	32 989	7 809	2 311	784	274	113	47	15	7	1	852 579
både flickor och pojkar	256 333	136 204	25 438	3 059	378	55	9	3	1	-	-	-	-	421 480
Totalt antal familjer	490 285	522 641	168 787	35 194	8 078	2 357	792	278	113	47	15	7	1	1 228 595
Procent														
endast flickor	48	23	12	6	3	2	1	1	-	-	-	-	-	31
endast pojkar	52	77	88	94	97	98	99	99	100	100	100	100	100	69
både flickor och pojkar	52	26	15	9	5	2	1	1	1	-	-	-	-	34
Totalt antal familjer	48	74	85	91	95	98	99	99	99	100	100	100	100	66

Källa: Registret över totalbefolkningen (RTB) 2005. Uppgifterna avser 2005-12-31.

Föräldrarna

Tabell 1.9

Föräldrarnas ålder efter deras sammanboendeform.

Familjer med hemmaboende barn, 0-5 år, respektive 0-17 år, 2005-12-31. Antal

Parents' age by form of cohabitation.

Families with children aged 0-5 and 0-17 living at home, 31-12-2005. Number

Barnets ålder										
Sammanboendeform										
Hemmaboende barn 0-5 år										
Ensamstående										
Föräldern är:	-24 år	25-29 år	30-34 år	35-39 år	40-44 år	45-49 år	50-54 år	55-59 år	60- år	Samtliga
Kvinnor	7 382	11 876	14 691	12 083	6 307	1 346	97	20	8	53 811
Män	195	891	1 625	1 765	1 144	516	195	86	40	6 474
Sammanboende										
Pappan är:										
Mamman är:	-24 år	25-29 år	30-34 år	35-39 år	40-44 år	45-49 år	50-54 år	55-59 år	60- år	Samtliga
-24 år	5 428	8 871	3 832	1 251	431	125	54	22	13	20 027
25-29 år	1 513	24 610	30 604	9 704	3 095	850	267	121	46	70 810
30-34 år	328	7 653	65 306	48 347	13 340	3 211	864	361	143	139 553
35-39 år	64	1 403	13 898	51 524	29 905	7 688	2 113	646	230	107 471
40-44 år	16	259	2 090	8 291	17 785	8 759	2 672	780	308	40 960
45-49 år	1	17	114	543	1 436	2 165	1 074	372	126	5 848
50-54 år	-	-	2	17	44	76	121	56	18	334
55-59 år	-	-	-	-	5	-	3	8	7	23
60- år	-	-	-	-	-	-	1	-	9	10
Samtliga	7 350	42 813	115 846	119 677	66 041	22 874	7 169	2 366	900	385 036
Hemmaboende barn 0-17 år										
Ensamstående										
Föräldern är:	-24 år	25-29 år	30-34 år	35-39 år	40-44 år	45-49 år	50-54 år	55-59 år	60- år	Samtliga
Kvinnor	7 640	15 541	30 563	49 656	56 190	37 836	16 211	4 034	552	218 224
Män	209	1 170	3 850	9 633	14 160	11 489	6 565	2 824	1 290	51 216
Sammanboende										
Pappan är:										
Mamman är:	-24 år	25-29 år	30-34 år	35-39 år	40-44 år	45-49 år	50-54 år	55-59 år	60- år	Samtliga
-24 år	5 436	8 905	3 868	1 270	443	131	55	23	17	20 148
25-29 år	1 536	25 103	31 654	10 251	3 350	947	302	147	56	73 346
30-34 år	350	7 951	72 079	60 151	17 505	4 359	1 211	516	229	164 351
35-39 år	82	1 579	16 848	88 692	68 527	17 751	4 747	1 493	615	200 334
40-44 år	27	353	2 919	18 660	79 225	58 836	16 225	4 378	1 592	182 215
45-49 år	4	44	307	2 229	13 497	51 679	35 922	9 800	2 983	116 465
50-54 år	-	10	24	223	1 565	7 548	22 004	13 088	4 165	48 627
55-59 år	-	3	2	13	130	647	2 209	4 974	3 118	11 096
60- år	-	-	-	2	13	24	79	195	781	1 094
Samtliga	7 435	43 948	127 701	181 491	184 255	141 922	82 754	34 614	13 556	817 676

Källa: Registret över totalbefolkningen (RTB) 2005. Uppgifterna avser 2005-12-31.

Tabell 1.10**Mammor och pappor till barn 0-17 år, 2005-12-31. Antal och procent***Mothers and fathers with children aged 0-17, 31-12-2005. Number and percent*

Ålder 2005-12-31	Biologiska-/adoptivföräldrar				Boföräldrar			
	Antal		Procent		Antal		Procent	
	Mammor	Pappor	Mammor	Pappor	Mammor	Pappor	Mammor	Pappor
15-19 år	2 038	465	0	0	1 958	184	0	0
20-24år	26 537	10 486	2	1	25 830	7 460	2	1
25-29 år	90 688	54 399	9	5	88 887	45 118	9	5
30-34 år	198 890	150 798	19	14	194 914	131 551	19	15
35-39 år	257 078	224 261	24	22	249 990	191 124	24	22
40-44 år	247 435	240 174	23	23	238 405	198 415	23	23
45-49 år	160 204	187 241	15	18	154 301	153 411	15	18
50-54 år	66 690	109 049	6	10	64 838	89 319	6	10
55-59 år	14 968	45 969	1	4	15 130	37 438	1	4
60-64 år	999	14 003	0	1	1 368	11 207	0	1
65-69 år	32	3 452	0	0	184	2 721	0	0
70-74 år	1	869	0	0	57	666	0	0
75+	-	301	-	0	37	252	0	0
Totalt	1 065 560	1 041 467	100	100	1 035 899	868 866	100	100

Källa: Registret över totalbefolkningen (RTB) 2005. Uppgifterna avser 2005-12-31.

Boföräldrar = Föräldrar eller andra vuxna i föräldrars ställe, som barnen bor med.

2. Barn i befolkningen

Det finns närmare två miljoner barn i åldrarna 0–17 år och de utgör en dryg femtedel av hela Sveriges befolkning. Antalet barn har varit nästan konstant under många år och förväntas inte förändras särskilt mycket i framtiden. Gruppens sammansättning förändras dock ständigt. Barnafödandet varierar kraftigt över tid och svängningarna påverkar antalet barn i olika åldrar.

I början av 1990-talet var det en babyboom. De barn som föddes då är nu 14–15 år och är de största barnkullarna med omkring 130 000 barn i varje ålder. Under de sista åren på 1990-talet föddes det däremot ovanligt få barn, vilket märks i det låga antalet barn i åldrarna 6–7 år.

Barn i åldrarna 0–17 år efter ålder, 2005

Children aged 0–17 by age, 2005

Se även tabell 2.1

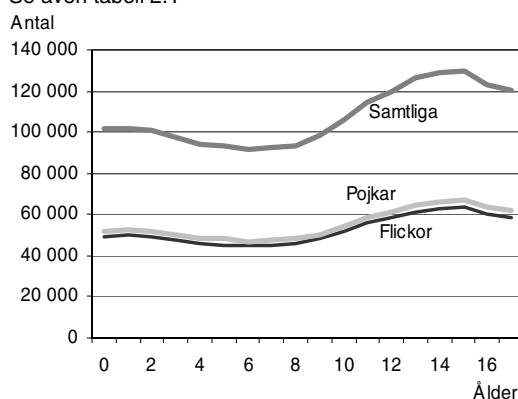

Källa: Registret över totalbefolkningen (RTB) 2005

Utländsk bakgrund

Ungefär 15 procent av alla barn i Sverige har utländsk bakgrund. Med *barn med utländsk bakgrund* menas de barn som själva är födda utomlands eller är födda i Sverige med föräldrar som båda är födda utomlands. Andelen barn med utländsk bakgrund är ungefär densamma i alla åldrar. Bland de yngsta barnen är andelen utrikesfödda låg, medan de äldre barnen oftare är födda utomlands.

Bland 13–17 åringar är andelen utrikesfödda nästan 8 procent medan bara några hundra 0-åringar är födda utomlands.

Barn med utländsk bakgrund efter ålder 2005

Children with foreign background by age, 2005

Se även tabell 2.3

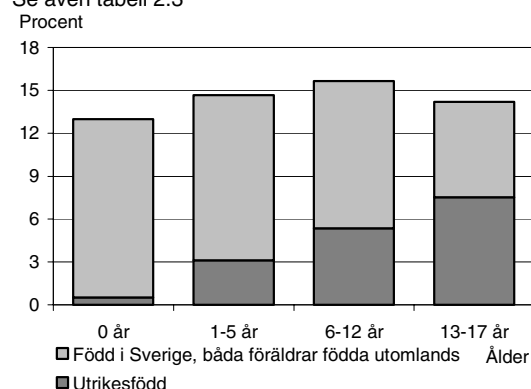

Källa: Registret över totalbefolkningen (RTB) 2005

Vilka räknas som barn?

Som barn räknar vi i första hand 0–17-åringar. De allra flesta i de åldrarna bor fortfarande hemma med sina föräldrar. Omkring 2 000 ungdomar i 16–17-årsåldern kan man räkna med har flyttat hemifrån. Den övre åldersgränsen motiveras med att ungdomar blir myndiga när de blir 18 år. Dessutom gäller FN:s barnkonvention åldersgruppen 0–17 år. Den är en av de FN-konventioner som ratificerats av flest länder, av vilka Sverige var ett av de första. Sverige ratificerade barnkonventionen 1990.

Många ungdomar bor kvar hemma även sedan de blivit myndiga och föräldrarnas försörjningsansvar kvarstår så länge de går i skolan. Familjens villkor är på många sätt beroende av om ungdomar bor kvar hemma eller inte. I vissa kapitel har vi därför inkluderat kvarboende ungdomar upp till och med 21 år.

Bland de barn som själva är födda utomlands är många från Irak, Jugoslavien och Bosnien-Hercegovina. Nästan 45 000 av de ca. 130 000 barn och ungdomar 0–21 år som är födda utomlands kommer från dessa tre länder.

De barn som är födda i Sverige med utrikesfödda föräldrar har också ofta sitt ursprung i Irak och i länderna i forna Jugoslavien. Många barn har också föräldrar födda i Turkiet, Finland, Iran och Libanon.

Vanligt med en förälder född i Finland

Förutom de barn som har utländsk bakgrund har ytterligare 10 procent av alla barn, 0–17 år, en koppling till ett annat land genom att en förälder är född utomlands. Det vanligaste är att den föräldern är född i ett nordiskt land, framför allt Finland. En fjärdedel av alla barn med en förälder född utomlands

har en mamma eller pappa som är född i Finland.

Vilket land föräldern kommer ifrån varierar beroende på om det är mamman eller pappan som är född utomlands. Exempelvis har mer än 5 500 barn en svensk pappa och en mamma född i Thailand, medan det omvända är ovanligt. För ungefär 80 procent av barnen med en förälder från Turkiet och en från Sverige är det pappan som är född utomlands.

Adoptivbarn

Ungefär 16 000 barn är adopterade från andra länder. Av dessa är nästan 9 000 flickor och ca. 7 200 pojkar. Från de flesta länder adopteras ungefär lika många flickor som pojkar, men från Kina och Indien är de allra flesta adopterade flickor.

Tidsserie 1

Svensk och utländsk bakgrund 1999-2005 efter kön. Barn och ungdomar 0-17 år efter eget och biologiska föräldrars födelse-land. Antal och procent

Swedish or foreign background, 1999-2005 by sex. Children aged 0-17 by own and natural parents' country of birth. Number and percent

Kön Alder	Barn födda i Sverige					Barn födda utomlands					Samtliga	
	Båda föräldrarna födda		En förälder född	Uppgift saknas	Summa	Båda föräldrarna födda		En förälder född	Utlands-födda	Uppgift saknas		Summa
	I Sverige	Utomlands	utomlands			I Sverige	Utomlands	utomlands	adoptivbarn			
Antal												
1999												
Båda könen	1 473 143	153 167	192 784	12 209	1 831 671	1 693	64 903	5 099	18 854	17 530	108 352	1 940 023
Flickor	716 371	74 677	94 161	5 987	891 375	809	31 022	2 504	9 758	8 500	52 734	944 109
Pojkar	756 772	78 490	98 623	6 222	940 296	884	33 881	2 595	9 096	9 030	55 618	995 914
2000												
Båda könen	1 465 657	158 704	193 470	12 620	1 830 451	1 816	63 489	5 457	18 355	18 144	107 261	1 937 712
Flickor	712 737	77 323	94 426	6 188	890 674	870	30 428	2 698	9 461	8 875	52 332	943 006
Pojkar	752 920	81 381	99 044	6 432	939 777	946	33 061	2 759	8 894	9 269	54 929	994 706
2001												
Båda könen	1 459 769	164 307	195 497	12 038	1 831 611	2 061	62 214	5 900	17 796	18 660	106 631	1 938 242
Flickor	709 856	80 101	95 369	5 927	891 253	986	29 798	2 893	9 190	9 115	51 982	943 235
Pojkar	749 913	84 206	100 128	6 111	940 358	1 075	32 416	3 007	8 606	9 545	54 649	995 007
2002												
Båda könen	1 454 396	168 405	196 524	15 585	1 834 910	2 278	60 286	6 241	17 310	19 771	105 886	1 940 796
Flickor	707 311	82 083	95 845	7 742	892 981	1 095	28 911	3 087	9 009	9 664	51 766	944 747
Pojkar	747 085	86 322	100 679	7 843	941 929	1 183	31 375	3 154	8 301	10 107	54 120	996 049
2003												
Båda könen	1 449 624	173 803	198 632	14 472	1 836 531	2 469	58 464	6 756	16 857	20 249	104 795	1 941 326
Flickor	704 896	84 783	96 880	7 198	893 757	1 202	28 055	3 305	8 896	9 881	51 339	945 096
Pojkar	744 728	89 020	101 752	7 274	942 774	1 267	30 409	3 451	7 961	10 368	53 456	996 230
2004												
Båda könen	1 441 379	179 070	200 360	15 118	1 835 927	2 623	55 685	7 044	16 354	21 406	103 112	1 939 039
Flickor	700 907	87 287	97 602	7 492	893 288	1 272	26 823	3 473	8 795	10 570	50 933	944 221
Pojkar	740 472	91 783	102 758	7 626	942 639	1 351	28 862	3 571	7 559	10 836	52 179	994 818
2005												
Båda könen	1 430 269	184 671	202 319	15 471	1 832 730	2 790	53 159	7 333	16 002	22 109	101 393	1 934 123
Flickor	695 260	90 005	98 623	7 640	891 528	1 358	25 577	3 596	8 794	10 866	50 191	941 719
Pojkar	735 009	94 666	103 696	7 831	941 202	1 432	27 582	3 737	7 208	11 243	51 202	992 404
Procent												
1999												
Båda könen	76	8	10	1	94	0	3	0	1	1	6	100
Flickor	76	8	10	1	94	0	3	0	1	1	6	100
Pojkar	76	8	10	1	94	0	3	0	1	1	6	100
2000												
Båda könen	76	8	10	1	94	0	3	0	1	1	6	100
Flickor	76	8	10	1	94	0	3	0	1	1	6	100
Pojkar	76	8	10	1	94	0	3	0	1	1	6	100
2001												
Båda könen	75	8	10	1	94	0	3	0	1	1	6	100
Flickor	75	8	10	1	94	0	3	0	1	1	6	100
Pojkar	75	8	10	1	95	0	3	0	1	1	5	100
2002												
Båda könen	75	9	10	1	95	0	3	0	1	1	5	100
Flickor	75	9	10	1	95	0	3	0	1	1	5	100
Pojkar	75	9	10	1	95	0	3	0	1	1	5	100
2003												
Båda könen	75	9	10	1	95	0	3	0	1	1	5	100
Flickor	75	9	10	1	95	0	3	0	1	1	5	100
Pojkar	75	9	10	1	95	0	3	0	1	1	5	100
2004												
Båda könen	74	9	10	1	95	0	3	0	1	1	5	100
Flickor	74	9	10	1	95	0	3	0	1	1	5	100
Pojkar	74	9	10	1	95	0	3	0	1	1	5	100
2005												
Båda könen	74	10	10	1	95	0	3	0	1	1	5	100
Flickor	74	10	10	1	95	0	3	0	1	1	5	100
Pojkar	74	10	10	1	95	0	3	0	1	1	5	100

Källa: Registret över totalbefolkningen (RTB). Uppgifterna avser 31 december respektive år.

Tabell 2.1**Barn och ungdomar 0-21 år efter ålder och kön 2005-12-31. Antal***Children and young persons aged 0-21, by age and sex, 31-12-2005. Number*

Ålder	Flickor	Pojkar	Samtliga
0 år	49 420	52 135	101 555
1 år	49 715	52 476	102 191
2 år	49 157	51 641	100 798
3 år	47 890	50 081	97 971
4 år	45 623	48 207	93 830
5 år	45 300	48 036	93 336
6 år	44 601	46 782	91 383
7 år	44 781	47 628	92 409
8 år	45 507	47 971	93 478
9 år	48 037	50 044	98 081
10 år	51 557	54 481	106 038
11 år	56 266	58 658	114 924
12 år	58 713	61 303	120 016
13 år	61 254	64 765	126 019
14 år	62 454	66 293	128 747
15 år	63 365	66 740	130 105
16 år	59 862	63 290	123 152
17 år	58 263	61 943	120 206
18 år	55 558	57 850	113 408
19 år	54 249	57 260	111 509
20 år	52 925	55 710	108 635
21 år	50 992	53 562	104 554
0-5 år	287 105	302 576	589 681
6-12 år	349 462	366 867	716 329
13-17 år	305 198	323 031	628 229
18-21 år	213 724	224 382	438 106
0-17 år	941 765	992 474	1 934 239
Samtliga	1 155 489	1 216 856	2 372 345

Källa: Registret över totalbefolkningen (RTB). Uppgifterna avser 31 december respektive år.

Tabell 2.2 a

Barn och ungdomar efter ålder, år 2005 samt prognos för perioden 2006-2030. Antal

Children and young persons by age, in 2005 and forecast for 2006-2030. Number

Båda könen		Ålder								
År	0 år	1 år	2 år	3 år	4 år	5 år	6 år	7 år	8 år	
2005	101 555	102 191	100 798	97 971	93 830	93 336	91 383	92 409	93 478	
2006	103 674	102 677	102 904	101 397	98 588	94 469	93 951	92 024	93 042	
2007	104 002	104 447	103 157	103 297	101 815	99 027	94 900	94 407	92 486	
2008	104 617	104 792	104 918	103 540	103 699	102 238	99 432	95 346	94 857	
2009	105 113	105 357	105 234	105 269	103 909	104 085	102 605	99 834	95 767	
2010	105 788	105 852	105 797	105 590	105 636	104 291	104 443	102 998	100 237	
2011	105 950	106 526	106 291	106 154	105 963	106 017	104 647	104 828	103 393	
2012	106 331	106 693	106 968	106 651	106 531	106 353	106 374	105 038	105 222	
2013	106 923	107 076	107 136	107 325	107 027	106 922	106 715	106 763	105 431	
2014	107 680	107 667	107 518	107 494	107 701	107 419	107 286	107 110	107 157	
2015	108 588	108 426	108 110	107 879	107 874	108 095	107 787	107 684	107 510	
2016	109 549	109 324	108 860	108 465	108 254	108 265	108 457	108 183	108 082	
2017	110 528	110 275	109 753	109 212	108 836	108 644	108 627	108 850	108 579	
2018	111 456	111 244	110 695	110 096	109 579	109 223	109 003	109 019	109 243	
2019	112 271	112 163	111 657	111 035	110 460	109 960	109 579	109 393	109 412	
2020	112 883	112 969	112 567	111 989	111 393	110 837	110 315	109 967	109 786	
2021	113 274	113 573	113 366	112 894	112 342	111 767	111 186	110 698	110 357	
2022	113 373	113 957	113 962	113 686	113 242	112 710	112 110	111 567	111 086	
2023	113 170	114 051	114 341	114 277	114 028	113 603	113 048	112 485	111 950	
2024	112 690	113 854	114 438	114 657	114 619	114 390	113 941	113 423	112 870	
2025	111 984	113 380	114 245	114 755	115 000	114 983	114 726	114 318	113 806	
2026	111 132	112 681	113 775	114 565	115 101	115 364	115 321	115 103	114 699	
2027	110 226	111 838	113 083	114 102	114 914	115 467	115 701	115 696	115 484	
2028	109 360	110 942	112 247	113 416	114 454	115 283	115 808	116 079	116 079	
2029	108 604	110 084	111 359	112 587	113 775	114 829	115 628	116 186	116 463	
2030	108 030	109 338	110 509	111 707	112 953	114 156	115 179	116 012	116 575	

Båda könen		Ålder								
År	9 år	10 år	11 år	12 år	13 år	14 år	15 år	16 år	17 år	
2005	98 081	106 038	114 924	120 016	126 019	128 747	130 105	123 152	120 206	
2006	94 124	98 736	106 677	115 559	120 651	126 617	129 355	130 719	123 795	
2007	93 526	94 626	99 238	107 181	116 056	121 132	127 105	129 835	131 219	
2008	92 969	94 024	95 127	99 750	107 690	116 541	121 637	127 601	130 342	
2009	95 306	93 444	94 505	95 621	100 251	108 167	117 031	122 129	128 099	
2010	96 213	95 775	93 925	95 001	96 127	100 739	108 669	117 530	122 645	
2011	100 670	96 681	96 251	94 422	95 510	96 618	101 252	109 185	118 054	
2012	103 823	101 130	97 160	96 750	94 936	96 008	97 139	101 781	109 723	
2013	105 647	104 277	101 600	97 658	97 262	95 437	96 532	97 674	102 330	
2014	105 856	106 099	104 742	102 090	98 171	97 761	95 965	97 071	98 228	
2015	107 584	106 314	106 565	105 232	102 600	98 673	98 290	96 510	97 631	
2016	107 941	108 039	106 777	107 051	105 735	103 094	99 201	98 832	97 071	
2017	108 511	108 394	108 499	107 263	107 551	106 227	103 617	99 742	99 389	
2018	109 008	108 965	108 857	108 983	107 763	108 039	106 745	104 151	100 299	
2019	109 670	109 461	109 428	109 342	109 482	108 252	108 555	107 278	104 704	
2020	109 838	110 122	109 922	109 913	109 842	109 969	108 769	109 086	107 828	
2021	110 211	110 290	110 583	110 408	110 414	110 331	110 485	109 299	109 636	
2022	110 779	110 661	110 750	111 067	110 907	110 902	110 849	111 016	109 849	
2023	111 506	111 229	111 120	111 233	111 565	111 395	111 420	111 380	111 564	
2024	112 370	111 955	111 689	111 605	111 734	112 054	111 914	111 951	111 931	
2025	113 289	112 820	112 415	112 175	112 107	112 223	112 575	112 447	112 504	
2026	114 226	113 739	113 281	112 902	112 678	112 599	112 746	113 108	113 003	
2027	115 118	114 676	114 199	113 767	113 404	113 168	113 121	113 281	113 662	
2028	115 903	115 568	115 136	114 686	114 269	113 898	113 693	113 657	113 837	
2029	116 497	116 352	116 027	115 622	115 188	114 762	114 421	114 229	114 215	
2030	116 885	116 949	116 813	116 514	116 126	115 681	115 288	114 959	114 789	

Källa: Registret över totalbefolkningen (RTB) 2005 och befolkningsframskrivning för åren 2006-2050 i Sveriges Statistiska Databaser (www.scb.se)

Tabell 2.2 b

Flickor efter ålder, år 2005 samt prognos för perioden 2006-2030. Antal

Girls by age, in 2005 and forecast for 2006-2030. Number

Flickor År	Ålder								
	0 år	1 år	2 år	3 år	4 år	5 år	6 år	7 år	8 år
2005	49 420	49 715	49 157	47 890	45 623	45 300	44 601	44 781	45 507
2006	50 362	50 110	50 110	49 439	48 182	45 944	45 606	44 920	45 091
2007	50 522	50 863	50 389	50 297	49 635	48 400	46 156	45 836	45 143
2008	50 820	51 030	51 138	50 571	50 489	49 843	48 595	46 378	46 052
2009	51 059	51 300	51 289	51 304	50 745	50 679	50 016	48 790	46 575
2010	51 386	51 539	51 557	51 456	51 477	50 934	50 851	50 206	48 976
2011	51 465	51 865	51 794	51 724	51 631	51 665	51 103	51 038	50 386
2012	51 649	51 944	52 121	51 961	51 899	51 822	51 833	51 292	51 218
2013	51 936	52 130	52 201	52 286	52 135	52 090	51 992	52 022	51 470
2014	52 303	52 417	52 386	52 366	52 459	52 326	52 261	52 183	52 201
2015	52 743	52 785	52 673	52 551	52 540	52 650	52 497	52 452	52 364
2016	53 210	53 220	53 037	52 835	52 723	52 729	52 818	52 688	52 632
2017	53 685	53 682	53 470	53 197	53 004	52 911	52 897	53 006	52 867
2018	54 136	54 153	53 928	53 626	53 364	53 191	53 077	53 085	53 184
2019	54 532	54 600	54 396	54 083	53 792	53 549	53 356	53 265	53 263
2020	54 829	54 992	54 839	54 547	54 247	53 975	53 714	53 544	53 443
2021	55 019	55 286	55 229	54 988	54 709	54 429	54 138	53 899	53 721
2022	55 068	55 474	55 520	55 375	55 149	54 889	54 589	54 323	54 076
2023	54 969	55 520	55 705	55 664	55 533	55 326	55 047	54 772	54 498
2024	54 736	55 424	55 754	55 850	55 822	55 711	55 484	55 231	54 948
2025	54 393	55 195	55 660	55 899	56 010	56 002	55 868	55 669	55 406
2026	53 979	54 855	55 432	55 807	56 060	56 189	56 160	56 054	55 843
2027	53 539	54 445	55 095	55 583	55 970	56 241	56 347	56 345	56 229
2028	53 118	54 011	54 690	55 250	55 748	56 153	56 402	56 535	56 522
2029	52 751	53 594	54 259	54 849	55 419	55 934	56 317	56 590	56 713
2030	52 472	53 232	53 847	54 422	55 021	55 609	56 101	56 508	56 771

Flickor År	Ålder								
	9 år	10 år	11 år	12 år	13 år	14 år	15 år	16 år	17 år
2005	48 037	51 557	56 266	58 713	61 254	62 454	63 365	59 862	58 263
2006	45 830	48 354	51 869	56 567	59 013	61 544	62 745	63 670	60 166
2007	45 336	46 073	48 598	52 108	56 802	59 246	61 776	62 986	63 907
2008	45 385	45 577	46 316	48 838	52 348	57 037	59 486	62 023	63 225
2009	46 276	45 612	45 810	46 546	49 072	52 577	57 269	59 728	62 256
2010	46 795	46 500	45 843	46 041	46 781	49 304	52 814	57 514	59 970
2011	49 187	47 016	46 727	46 073	46 278	47 014	49 545	53 066	57 759
2012	50 593	49 400	47 242	46 957	46 309	46 514	47 258	49 801	53 316
2013	51 424	50 803	49 620	47 470	47 193	46 546	46 760	47 517	50 056
2014	51 676	51 634	51 019	49 843	47 705	47 428	46 792	47 021	47 773
2015	52 407	51 888	51 851	51 241	50 074	47 940	47 675	47 054	47 279
2016	52 572	52 618	52 103	52 073	51 469	50 304	48 185	47 936	47 313
2017	52 839	52 782	52 832	52 324	52 299	51 698	50 546	48 445	48 192
2018	53 074	53 049	52 997	53 053	52 550	52 527	51 937	50 802	48 701
2019	53 390	53 283	53 265	53 219	53 279	52 779	52 766	52 193	51 055
2020	53 469	53 601	53 499	53 488	53 447	53 508	53 019	53 022	52 445
2021	53 650	53 680	53 817	53 723	53 716	53 677	53 747	53 274	53 275
2022	53 926	53 860	53 896	54 040	53 950	53 946	53 917	54 004	53 528
2023	54 281	54 137	54 076	54 119	54 267	54 181	54 187	54 175	54 257
2024	54 703	54 492	54 354	54 300	54 348	54 498	54 422	54 444	54 429
2025	55 153	54 915	54 709	54 579	54 530	54 579	54 741	54 681	54 700
2026	55 612	55 365	55 132	54 935	54 809	54 762	54 823	55 000	54 938
2027	56 049	55 824	55 582	55 358	55 165	55 041	55 006	55 083	55 256
2028	56 435	56 263	56 042	55 809	55 589	55 399	55 287	55 267	55 341
2029	56 729	56 649	56 481	56 270	56 041	55 823	55 644	55 548	55 526
2030	56 922	56 944	56 868	56 708	56 502	56 275	56 070	55 906	55 808

Källa: Registret över totalbefolkningen (RTB) 2005 och befolkningsframskrivning för åren 2006-2050 i Sveriges Statistiska Databaser (www.scb.se)

Tabell 2.2 c

Pojkar efter ålder, år 2005 samt prognos för perioden 2006-2030. Antal

Boys by age, in 2005 and forecast for 2006-2030. Number

Pojkar År	Ålder								
	0 år	1 år	2 år	3 år	4 år	5 år	6 år	7 år	8 år
2005	52 135	52 476	51 641	50 081	48 207	48 036	46 782	47 628	47 971
2006	53 312	52 567	52 794	51 958	50 406	48 525	48 345	47 104	47 951
2007	53 480	53 584	52 768	53 000	52 180	50 627	48 744	48 571	47 343
2008	53 797	53 762	53 780	52 969	53 210	52 395	50 837	48 968	48 805
2009	54 054	54 057	53 945	53 965	53 164	53 406	52 589	51 044	49 192
2010	54 402	54 313	54 240	54 134	54 159	53 357	53 592	52 792	51 261
2011	54 485	54 661	54 497	54 430	54 332	54 352	53 544	53 790	53 007
2012	54 682	54 749	54 847	54 690	54 632	54 531	54 541	53 746	54 004
2013	54 987	54 946	54 935	55 039	54 892	54 832	54 723	54 741	53 961
2014	55 377	55 250	55 132	55 128	55 242	55 093	55 025	54 927	54 956
2015	55 845	55 641	55 437	55 328	55 334	55 445	55 290	55 232	55 146
2016	56 339	56 104	55 823	55 630	55 531	55 536	55 639	55 495	55 450
2017	56 843	56 593	56 283	56 015	55 832	55 733	55 730	55 844	55 712
2018	57 320	57 091	56 767	56 470	56 215	56 032	55 926	55 934	56 059
2019	57 739	57 563	57 261	56 952	56 668	56 411	56 223	56 128	56 149
2020	58 054	57 977	57 728	57 442	57 146	56 862	56 601	56 423	56 343
2021	58 255	58 287	58 137	57 906	57 633	57 338	57 048	56 799	56 636
2022	58 305	58 483	58 442	58 311	58 093	57 821	57 521	57 244	57 010
2023	58 201	58 531	58 636	58 613	58 495	58 277	58 001	57 713	57 452
2024	57 954	58 430	58 684	58 807	58 797	58 679	58 457	58 192	57 922
2025	57 591	58 185	58 585	58 856	58 990	58 981	58 858	58 649	58 400
2026	57 153	57 826	58 343	58 758	59 041	59 175	59 161	59 049	58 856
2027	56 687	57 393	57 988	58 519	58 944	59 226	59 354	59 351	59 255
2028	56 242	56 931	57 557	58 166	58 706	59 130	59 406	59 544	59 557
2029	55 853	56 490	57 100	57 738	58 356	58 895	59 311	59 596	59 750
2030	55 558	56 106	56 662	57 285	57 932	58 547	59 078	59 504	59 804

Pojkar År	Ålder								
	9 år	10 år	11 år	12 år	13 år	14 år	15 år	16 år	17 år
2005	50 044	54 481	58 658	61 303	64 765	66 293	66 740	63 290	61 943
2006	48 294	50 382	54 808	58 992	61 638	65 073	66 610	67 049	63 629
2007	48 190	48 553	50 640	55 073	59 254	61 886	65 329	66 849	67 312
2008	47 584	48 447	48 811	50 912	55 342	59 504	62 151	65 578	67 117
2009	49 030	47 832	48 695	49 075	51 179	55 590	59 762	62 401	65 843
2010	49 418	49 275	48 082	48 960	49 346	51 435	55 855	60 016	62 675
2011	51 483	49 665	49 524	48 349	49 232	49 604	51 707	56 119	60 295
2012	53 230	51 730	49 918	49 793	48 627	49 494	49 881	51 980	56 407
2013	54 223	53 474	51 980	50 188	50 069	48 891	49 772	50 157	52 274
2014	54 180	54 465	53 723	52 247	50 466	50 333	49 173	50 050	50 455
2015	55 177	54 426	54 714	53 991	52 526	50 733	50 615	49 456	50 352
2016	55 369	55 421	54 674	54 978	54 266	52 790	51 016	50 896	49 758
2017	55 672	55 612	55 667	54 939	55 252	54 529	53 071	51 297	51 197
2018	55 934	55 916	55 860	55 930	55 213	55 512	54 808	53 349	51 598
2019	56 280	56 178	56 163	56 123	56 203	55 473	55 789	55 085	53 649
2020	56 369	56 521	56 423	56 425	56 395	56 461	55 750	56 064	55 383
2021	56 561	56 610	56 766	56 685	56 698	56 654	56 738	56 025	56 361
2022	56 853	56 801	56 854	57 027	56 957	56 956	56 932	57 012	56 321
2023	57 225	57 092	57 044	57 114	57 298	57 214	57 233	57 205	57 307
2024	57 667	57 463	57 335	57 305	57 386	57 556	57 492	57 507	57 502
2025	58 136	57 905	57 706	57 596	57 577	57 644	57 834	57 766	57 804
2026	58 614	58 374	58 149	57 967	57 869	57 837	57 923	58 108	58 065
2027	59 069	58 852	58 617	58 409	58 239	58 127	58 115	58 198	58 406
2028	59 468	59 305	59 094	58 877	58 680	58 499	58 406	58 390	58 496
2029	59 768	59 703	59 546	59 352	59 147	58 939	58 777	58 681	58 689
2030	59 963	60 005	59 945	59 806	59 624	59 406	59 218	59 053	58 981

Källa: Registret över totalbefolkningen (RTB) 2005 och befolkningsframskrivning för åren 2006-2050 i Sveriges Statistiska Databaser (www.scb.se)

Svensk och utländsk bakgrund

Tabell 2.3 a

Svensk och utländsk bakgrund efter ålder och kön. Barn och ungdomar 0-21 år efter eget och biologiska föräldrars födelseland 2005-12-31. Antal

Swedish or foreign background by age and sex. Children and young persons aged 0-21, by own and natural parents' country of birth, 31-12-2005. Number

Kön	Barn födda i Sverige				Summa	Barn födda utomlands	
	Båda föräldrarna födda		En förälder född utomlands	Uppgift saknas		Båda föräldrarna födda	
	I Sverige	Utomlands				I Sverige	Utomlands
Båda könen							
0 år	73 494	12 661	12 660	2 211	101 026	32	197
1 år	74 455	12 537	12 104	1 323	100 419	105	596
2 år	73 784	11 753	11 742	988	98 267	155	824
3 år	71 629	11 103	11 243	822	94 797	192	1 112
4 år	68 430	10 531	10 421	791	90 173	259	1 404
5 år	67 975	10 453	10 042	727	89 197	261	1 811
6 år	66 375	10 172	9 607	665	86 819	240	2 058
7 år	66 937	10 319	9 566	651	87 473	256	2 302
8 år	67 909	10 052	9 503	685	88 149	185	2 586
9 år	71 756	10 329	9 923	652	92 660	180	2 702
10 år	77 929	11 030	10 729	669	100 357	142	2 837
11 år	85 469	11 049	11 587	746	108 851	151	3 106
12 år	89 786	10 985	12 102	834	113 707	136	3 236
13 år	95 330	9 806	12 609	715	118 460	116	4 297
14 år	97 502	8 898	12 698	733	119 831	101	5 252
15 år	98 508	8 490	12 693	817	120 508	83	5 783
16 år	93 002	7 426	11 729	745	112 902	102	6 270
17 år	89 999	7 077	11 361	697	109 134	94	6 786
18 år	84 293	6 371	10 423	694	101 781	93	6 748
19 år	82 315	5 840	10 045	685	98 885	95	6 995
20 år	79 397	5 568	9 653	615	95 233	81	6 992
21 år	75 514	5 152	9 212	555	90 433	85	6 821
1-5 år	356 273	56 377	55 552	4 651	472 853	972	5 747
6-12 år	526 161	73 936	73 017	4 902	678 016	1 290	18 827
13-17 år	474 341	41 697	61 090	3 707	580 835	496	28 388
18-21 år	321 519	22 931	39 333	2 549	386 332	354	27 556
0-17 år	1 430 269	184 671	202 319	15 471	1 832 730	2 790	53 159
0-21 år	1 751 788	207 602	241 652	18 020	2 219 062	3 144	80 715

Tabell 2.3 a (forts.)

Barn födda utomlands				Samtliga
En förälder född utomlands	Utlandsfödda adoptivbarn	Uppgift saknas	Summa	
82	85	131	527	101 553
270	502	296	1 769	102 188
378	928	245	2 530	100 797
511	991	364	3 170	97 967
529	976	489	3 657	93 830
563	859	642	4 136	93 333
561	912	781	4 552	91 371
516	910	939	4 923	92 396
512	900	1 135	5 318	93 467
463	811	1 254	5 410	98 070
428	847	1 421	5 675	106 032
400	908	1 495	6 060	114 911
386	922	1 621	6 301	120 008
368	1 026	1 747	7 554	126 014
363	1 185	2 007	8 908	128 739
330	1 054	2 344	9 594	130 102
334	1 062	2 477	10 245	123 147
339	1 124	2 721	11 064	120 198
329	1 429	3 023	11 622	113 403
368	1 570	3 591	12 619	111 504
268	1 564	4 491	13 396	108 629
288	1 642	5 277	14 113	104 546
2 251	4 256	2 036	15 262	488 115
3 266	6 210	8 646	38 239	716 255
1 734	5 451	11 296	47 365	628 200
1 253	6 205	16 382	51 750	438 082
7 333	16 002	22 109	101 393	1 934 123
8 586	22 207	38 491	153 143	2 372 205

Tabell 2.3 a (forts.)

Kön Ålder	Barn födda i Sverige				Barn födda utomlands		
	Båda föräldrarna födda		En förälder född utomlands	Uppgift saknas	Summa	Båda föräldrarna födda	
	I Sverige	Utomlands				I Sverige	Utomlands
Flickor							
0 år	35 686	6 193	6 240	1 054	49 173	9	86
1 år	36 313	6 004	5 789	612	48 718	58	289
2 år	35 684	5 748	5 762	490	47 684	77	399
3 år	34 823	5 442	5 465	425	46 155	91	552
4 år	33 050	5 212	5 056	413	43 731	138	671
5 år	32 927	5 088	4 867	355	43 237	123	849
6 år	32 231	5 067	4 729	307	42 334	110	1 029
7 år	32 364	5 039	4 624	333	42 360	120	1 109
8 år	32 962	4 945	4 615	324	42 846	93	1 260
9 år	35 116	5 041	4 849	339	45 345	92	1 273
10 år	37 894	5 320	5 189	339	48 742	63	1 403
11 år	41 798	5 417	5 719	383	53 317	79	1 485
12 år	44 034	5 232	5 917	423	55 606	70	1 624
13 år	46 218	4 749	6 205	363	57 535	48	2 099
14 år	47 351	4 289	6 153	362	58 155	55	2 494
15 år	48 063	4 133	6 168	408	58 772	44	2 718
16 år	45 076	3 649	5 778	381	54 884	44	3 025
17 år	43 670	3 437	5 498	329	52 934	44	3 212
18 år	41 219	3 166	5 095	323	49 803	41	3 242
19 år	40 074	2 797	4 914	331	48 116	50	3 203
20 år	38 475	2 692	4 691	288	46 146	40	3 334
21 år	36 609	2 477	4 464	278	43 828	41	3 208
1-5 år	172 797	27 494	26 939	2 295	229 525	487	2 760
6-12 år	256 399	36 061	35 642	2 448	330 550	627	9 183
13-17 år	230 378	20 257	29 802	1 843	282 280	235	13 548
18-21 år	156 377	11 132	19 164	1 220	187 893	172	12 987
0-17 år	695 260	90 005	98 623	7 640	891 528	1 358	25 577
0-21 år	851 637	101 137	117 787	8 860	1 079 421	1 530	38 564
Pojkar							
0 år	37 808	6 468	6 420	1 157	51 853	23	111
1 år	38 142	6 533	6 315	711	51 701	47	307
2 år	38 100	6 005	5 980	498	50 583	78	425
3 år	36 806	5 661	5 778	397	48 642	101	560
4 år	35 380	5 319	5 365	378	46 442	121	733
5 år	35 048	5 365	5 175	372	45 960	138	962
6 år	34 144	5 105	4 878	358	44 485	130	1 029
7 år	34 573	5 280	4 942	318	45 113	136	1 193
8 år	34 947	5 107	4 888	361	45 303	92	1 326
9 år	36 640	5 288	5 074	313	47 315	88	1 429
10 år	40 035	5 710	5 540	330	51 615	79	1 434
11 år	43 671	5 632	5 868	363	55 534	72	1 621
12 år	45 752	5 753	6 185	411	58 101	66	1 612
13 år	49 112	5 057	6 404	352	60 925	68	2 198
14 år	50 151	4 609	6 545	371	61 676	46	2 758
15 år	50 445	4 357	6 525	409	61 736	39	3 065
16 år	47 926	3 777	5 951	364	58 018	58	3 245
17 år	46 329	3 640	5 863	368	56 200	50	3 574
18 år	43 074	3 205	5 328	371	51 978	52	3 506
19 år	42 241	3 043	5 131	354	50 769	45	3 792
20 år	40 922	2 876	4 962	327	49 087	41	3 658
21 år	38 905	2 675	4 748	277	46 605	44	3 613
1-5 år	183 476	28 883	28 613	2 356	243 328	485	2 987
6-12 år	269 762	37 875	37 375	2 454	347 466	663	9 644
13-17 år	243 963	21 440	31 288	1 864	298 555	261	14 840
18-21 år	165 142	11 799	20 169	1 329	198 439	182	14 569
0-17 år	735 009	94 666	103 696	7 831	941 202	1 432	27 582
0-21 år	900 151	106 465	123 865	9 160	1 139 641	1 614	42 151

Källa: Registret över totalbefolkningen (RTB) 2005. Uppgifterna avser 2005-12-31.

Tabell 2.3 a (forts.)

Barn födda utomlands				Samtliga
En förälder född utomlands	Utlandsfödda adoptivbarn	Uppgift saknas	Summa	
45	37	70	247	49 420
130	331	188	996	49 714
195	686	115	1 472	49 156
247	671	173	1 734	47 889
270	577	236	1 892	45 623
269	501	320	2 062	45 299
280	470	374	2 263	44 597
245	479	462	2 415	44 775
256	488	561	2 658	45 504
245	418	660	2 688	48 033
197	412	738	2 813	51 555
196	451	731	2 942	56 259
171	469	771	3 105	58 711
194	520	855	3 716	61 251
178	599	967	4 293	62 448
144	543	1 144	4 593	63 365
170	542	1 194	4 975	59 859
164	600	1 307	5 327	58 261
173	745	1 551	5 752	55 555
179	809	1 890	6 131	54 247
135	796	2 470	6 775	52 921
132	842	2 939	7 162	50 990
1 111	2 766	1 032	8 156	237 681
1 590	3 187	4 297	18 884	349 434
850	2 804	5 467	22 904	305 184
619	3 192	8 850	25 820	213 713
3 596	8 794	10 866	50 191	941 719
4 215	11 986	19 716	76 011	1 155 432
37	48	61	280	52 133
140	171	108	773	52 474
183	242	130	1 058	51 641
264	320	191	1 436	50 078
259	399	253	1 765	48 207
294	358	322	2 074	48 034
281	442	407	2 289	46 774
271	431	477	2 508	47 621
256	412	574	2 660	47 963
218	393	594	2 722	50 037
231	435	683	2 862	54 477
204	457	764	3 118	58 652
215	453	850	3 196	61 297
174	506	892	3 838	64 763
185	586	1 040	4 615	66 291
186	511	1 200	5 001	66 737
164	520	1 283	5 270	63 288
175	524	1 414	5 737	61 937
156	684	1 472	5 870	57 848
189	761	1 701	6 488	57 257
133	768	2 021	6 621	55 708
156	800	2 338	6 951	53 556
1 140	1 490	1 004	7 106	250 434
1 676	3 023	4 349	19 355	366 821
884	2 647	5 829	24 461	323 016
634	3 013	7 532	25 930	224 369
3 737	7 208	11 243	51 202	992 404
4 371	10 221	18 775	77 132	1 216 773

Tabell 2.3 b

Svensk och utländsk bakgrund efter ålder och kön. Barn och ungdomar 0-21 år efter eget och biologiska föräldrars födelseland 2005-12-31. Procent*Swedish or foreign background by age and sex. Children and young persons aged 0-21, by own and natural parents' country of birth, 31-12-2005. Percent*

Kön Ålder	Barn födda i Sverige			Uppgift saknas	Summa	Barn födda utomlands	
	Båda föräldrarna födda i Sverige	Utomlands	En förälder född utomlands			Båda föräldrarna födda i Sverige	Utomlands
Båda könen							
0 år	72	12	12	2	99	0	0
1 år	73	12	12	1	98	0	1
2 år	73	12	12	1	97	0	1
3 år	73	11	11	1	97	0	1
4 år	73	11	11	1	96	0	1
5 år	73	11	11	1	96	0	2
6 år	73	11	11	1	95	0	2
7 år	72	11	10	1	95	0	2
8 år	73	11	10	1	94	0	3
9 år	73	11	10	1	94	0	3
10 år	73	10	10	1	95	0	3
11 år	74	10	10	1	95	0	3
12 år	75	9	10	1	95	0	3
13 år	76	8	10	1	94	0	3
14 år	76	7	10	1	93	0	4
15 år	76	7	10	1	93	0	4
16 år	76	6	10	1	92	0	5
17 år	75	6	9	1	91	0	6
18 år	74	6	9	1	90	0	6
19 år	74	5	9	1	89	0	6
20 år	73	5	9	1	88	0	6
21 år	72	5	9	1	87	0	7
1-5 år	73	12	11	1	97	0	1
6-12 år	73	10	10	1	95	0	3
13-17 år	76	7	10	1	92	0	5
18-21 år	73	5	9	1	88	0	6
0-17 år	74	10	10	1	95	0	3
0-21 år	74	9	10	1	94	0	3

Tabell 2.3 b (forts.)

Barn födda utomlands				Samtliga
En förälder född utomlands	Utlandsfödda adoptivbarn	Uppgift saknas	Summa	
0	0	0	1	100
0	0	0	2	100
0	1	0	3	100
1	1	0	3	100
1	1	1	4	100
1	1	1	4	100
1	1	1	5	100
1	1	1	5	100
1	1	1	6	100
0	1	1	6	100
0	1	1	5	100
0	1	1	5	100
0	1	1	5	100
0	1	1	6	100
0	1	2	7	100
0	1	2	7	100
0	1	2	8	100
0	1	2	9	100
0	1	3	10	100
0	1	3	11	100
0	1	4	12	100
0	2	5	13	100
0	1	0	3	100
0	1	1	5	100
0	1	2	8	100
0	1	4	12	100
0	1	1	5	100
0	1	2	6	100

Tabell 2.3 b (forts.)

Kön Ålder	Barn födda i Sverige				Barn födda utomlands		
	Båda föräldrarna födda		En förälder född utomlands	Uppgift saknas	Summa	Båda föräldrarna födda	
	I Sverige	Utomlands				I Sverige	Utomlands
Flickor							
0 år	72	13	13	2	100	0	0
1 år	73	12	12	1	98	0	1
2 år	73	12	12	1	97	0	1
3 år	73	11	11	1	96	0	1
4 år	72	11	11	1	96	0	1
5 år	73	11	11	1	95	0	2
6 år	72	11	11	1	95	0	2
7 år	72	11	10	1	95	0	2
8 år	72	11	10	1	94	0	3
9 år	73	10	10	1	94	0	3
10 år	74	10	10	1	95	0	3
11 år	74	10	10	1	95	0	3
12 år	75	9	10	1	95	0	3
13 år	75	8	10	1	94	0	3
14 år	76	7	10	1	93	0	4
15 år	76	7	10	1	93	0	4
16 år	75	6	10	1	92	0	5
17 år	75	6	9	1	91	0	6
18 år	74	6	9	1	90	0	6
19 år	74	5	9	1	89	0	6
20 år	73	5	9	1	87	0	6
21 år	72	5	9	1	86	0	6
1-5 år	73	12	11	1	97	0	1
6-12 år	73	10	10	1	95	0	3
13-17 år	75	7	10	1	92	0	4
18-21 år	73	5	9	1	88	0	6
0-17 år	74	10	10	1	95	0	3
0-21 år	74	9	10	1	93	0	3
Pojkar							
0 år	73	12	12	2	99	0	0
1 år	73	12	12	1	99	0	1
2 år	74	12	12	1	98	0	1
3 år	73	11	12	1	97	0	1
4 år	73	11	11	1	96	0	2
5 år	73	11	11	1	96	0	2
6 år	73	11	10	1	95	0	2
7 år	73	11	10	1	95	0	3
8 år	73	11	10	1	94	0	3
9 år	73	11	10	1	95	0	3
10 år	73	10	10	1	95	0	3
11 år	74	10	10	1	95	0	3
12 år	75	9	10	1	95	0	3
13 år	76	8	10	1	94	0	3
14 år	76	7	10	1	93	0	4
15 år	76	7	10	1	93	0	5
16 år	76	6	9	1	92	0	5
17 år	75	6	9	1	91	0	6
18 år	74	6	9	1	90	0	6
19 år	74	5	9	1	89	0	7
20 år	73	5	9	1	88	0	7
21 år	73	5	9	1	87	0	7
1-5 år	73	12	11	1	97	0	1
6-12 år	74	10	10	1	95	0	3
13-17 år	76	7	10	1	92	0	5
18-21 år	74	5	9	1	88	0	6
0-17 år	74	10	10	1	95	0	3
0-21 år	74	9	10	1	94	0	3

Källa: Registret över totalbefolkningen (RTB) 2005. Uppgifterna avser 2005-12-31.

Tabell 2.3 b (forts.)

Barn födda utomlands				Samtliga
En förälder född utomlands	Utlandsfödda adoptivbarn	Uppgift saknas	Summa	
0	0	0	0	100
0	1	0	2	100
0	1	0	3	100
1	1	0	4	100
1	1	1	4	100
1	1	1	5	100
1	1	1	5	100
1	1	1	5	100
1	1	1	6	100
1	1	1	6	100
0	1	1	5	100
0	1	1	5	100
0	1	1	5	100
0	1	1	6	100
0	1	2	7	100
0	1	2	7	100
0	1	2	8	100
0	1	2	9	100
0	1	3	10	100
0	1	3	11	100
0	2	5	13	100
0	2	6	14	100
0	1	0	3	100
0	1	1	5	100
0	1	2	8	100
0	1	4	12	100
0	1	1	5	100
0	1	2	7	100
0	0	0	1	100
0	0	0	1	100
0	0	0	2	100
1	1	0	3	100
1	1	1	4	100
1	1	1	4	100
1	1	1	5	100
1	1	1	5	100
1	1	1	6	100
0	1	1	5	100
0	1	1	5	100
0	1	1	5	100
0	1	1	6	100
0	1	2	7	100
0	1	2	7	100
0	1	2	8	100
0	1	2	9	100
0	1	3	10	100
0	1	3	11	100
0	1	4	12	100
0	1	4	13	100
0	1	0	3	100
0	1	1	5	100
0	1	2	8	100
0	1	3	12	100
0	1	1	5	100
0	1	2	6	100

Utlandsfödda barn

Tabell 2.4 a

Födelseland för utlandsfödda barn efter kön och om föräldrarna är från samma land. Utlandsfödda adoptivbarn redovisas ej. Barn och ungdomar 0-21 år, 2005-12-31. Antal
Country of birth for foreign born children, by sex and if parents are from the same country. Foreign-born adopted children not included. Children and young persons aged 0-21, 31-12-2005. Number

Kön Barnets födelseland	Båda föräld- rarna från samma land som barnet	Mor och barn från samma land	Far och barn från samma land	Båda föräldrarna från annat land än barnet		Uppgift saknas	Summa
				Totalt	Därav båda föräldrar födda i Sverige		
Båda könen							
Afghanistan	2 500	6	25	9	0	804	3 344
Bosnien-Hercegovina	7 451	332	330	176	0	1 607	9 896
Chile	1 255	58	14	7	6	696	2 036
Danmark	834	333	410	472	154	1 067	3 270
Finland	1 219	386	270	106	81	1 283	3 345
Irak	17 006	103	177	1 400	0	2 774	21 460
Iran	3 999	109	28	583	0	1 161	5 880
Jugoslavien	9 772	276	200	129	0	1 300	11 677
Libanon	1 700	223	163	201	1	333	2 621
Norge	668	614	709	549	567	1 172	4 279
Polen	1 357	330	10	24	7	1 539	3 267
Somalia	2 366	53	22	27	0	2 260	4 728
Syrien	1 244	117	75	117	2	322	1 877
Thailand	34	490	3	120	10	3 224	3 881
Turkiet	1 662	43	23	197	4	972	2 901
Tyskland	1 009	237	250	1 050	260	850	3 656
USA	171	344	447	476	526	811	2 775
Övriga länder	11 442	3 695	2 211	4 853	1 526	16 316	40 043
Samtliga	65 689	7 749	5 367	10 496	3 144	38 491	130 936
Flickor							
Afghanistan	1 140	5	13	7	0	348	1 513
Bosnien-Hercegovina	3 559	162	164	86	0	812	4 783
Chile	607	33	6	1	3	330	980
Danmark	418	165	203	230	76	540	1 632
Finland	612	195	131	58	43	749	1 788
Irak	8 100	47	82	666	0	1 331	10 226
Iran	1 859	51	17	304	0	592	2 823
Jugoslavien	4 644	133	89	70	0	642	5 578
Libanon	822	112	71	92	1	194	1 292
Norge	332	303	360	265	267	616	2 143
Polen	644	171	7	12	5	813	1 652
Somalia	1 072	26	13	11	0	1 139	2 261
Syrien	612	66	47	52	1	201	979
Thailand	18	246	1	57	5	1 703	2 030
Turkiet	803	20	13	88	2	584	1 510
Tyskland	505	106	115	505	130	417	1 778
USA	74	169	220	218	256	359	1 296
Övriga länder	5 500	1 778	1 059	2 337	741	8 346	19 761
Samtliga	31 321	3 788	2 611	5 059	1 530	19 716	64 025
Pojkar							
Afghanistan	1 360	1	12	2	0	456	1 831
Bosnien-Hercegovina	3 892	170	166	90	0	795	5 113
Chile	648	25	8	6	3	366	1 056
Danmark	416	168	207	242	78	527	1 638
Finland	607	191	139	48	38	534	1 557
Irak	8 906	56	95	734	0	1 443	11 234
Iran	2 140	58	11	279	0	569	3 057
Jugoslavien	5 128	143	111	59	0	658	6 099
Libanon	878	111	92	109	0	139	1 329
Norge	336	311	349	284	300	556	2 136
Polen	713	159	3	12	2	726	1 615
Somalia	1 294	27	9	16	0	1 121	2 467
Syrien	632	51	28	65	1	121	898
Thailand	16	244	2	63	5	1 521	1 851
Turkiet	859	23	10	109	2	388	1 391
Tyskland	504	131	135	545	130	433	1 878
USA	97	175	227	258	270	452	1 479
Övriga länder	5 942	1 917	1 152	2 516	785	7 970	20 282
Samtliga	34 368	3 961	2 756	5 437	1 614	18 775	66 911

Källa: Registret över totalbefolkningen (RTB) 2005. Uppgifterna avser 2005-12-31.

Utlandsfödda adoptivbarn redovisas ej i tabellen. De länder namnges där minst 2 500 barn i Sverige är födda eller från vilka mer än 10 000 barns mödrar eller fäder kommer. Redovisningen efter födelseland sker efter dagens länderindelning. I de fall länder delats, som t ex Jugoslavien, har personer som flyttat till Sverige före delningen inte kunnat fördelas på de nya delarna.

Tabell 2.4 b

**Föräldrarnas födelseland för svenskfödda barn med utlandsfödda föräldrar efter kön.
Barn och ungdomar 0-21 år, 2005-12-31. Antal**
Parents' country of birth for Swedish-born children with foreign-born parents, by sex.
Children and young persons aged 0-21, 31-12-2005. Number

Föräldrarnas födelseland	Båda föräld- rarna från samma land	Föräldrarna från olika länder		Uppgift saknas		Samtliga
		Efter moderns födelseland	Efter faderns födelseland	Om fadern	Om modern	
Båda könen						
Afghanistan	1 485	63	238	40	8	1 834
Bosnien-Hercegovina	8 663	1 661	1 633	245	78	12 280
Chile	6 095	1 648	1 467	242	17	9 469
Danmark	909	764	870	83	7	2 633
Finland	12 458	5 019	1 930	518	48	19 973
Irak	17 891	1 068	4 368	274	77	23 678
Iran	11 390	807	2 600	129	29	14 955
Jugoslavien	16 688	2 461	3 403	415	119	23 086
Libanon	10 855	3 042	3 593	130	35	17 655
Norge	728	795	711	69	7	2 310
Polen	4 716	2 724	541	256	12	8 249
Somalia	6 803	1 004	559	589	46	9 001
Syrien	6 494	4 234	2 932	90	20	13 770
Thailand	428	675	117	71	-	1 291
Turkiet	16 223	2 042	3 037	137	45	21 484
Tyskland	645	979	852	64	5	2 545
USA	79	313	416	25	1	834
Övriga länder	33 933	21 795	21 823	2 021	227	79 799
Flickor						
Afghanistan	717	32	118	22	2	891
Bosnien-Hercegovina	4 158	824	799	118	40	5 939
Chile	2 994	775	728	114	11	4 622
Danmark	449	359	396	32	3	1 239
Finland	5 976	2 432	952	261	22	9 643
Irak	8 686	523	2 129	127	36	11 501
Iran	5 586	397	1 279	64	16	7 342
Jugoslavien	8 135	1 193	1 644	202	59	11 233
Libanon	5 413	1 515	1 735	63	14	8 740
Norge	386	400	345	30	4	1 165
Polen	2 274	1 337	266	123	4	4 004
Somalia	3 288	500	266	308	27	4 389
Syrien	3 109	2 050	1 384	39	13	6 595
Thailand	217	334	54	33	-	638
Turkiet	7 935	937	1 473	72	17	10 434
Tyskland	323	481	438	31	1	1 274
USA	37	156	200	8	-	401
Övriga länder	16 619	10 582	10 614	1 029	123	38 967
Pojkar						
Afghanistan	768	31	120	18	6	943
Bosnien-Hercegovina	4 505	837	834	127	38	6 341
Chile	3 101	873	739	128	6	4 847
Danmark	460	405	474	51	4	1 394
Finland	6 482	2 587	978	257	26	10 330
Irak	9 205	545	2 239	147	41	12 177
Iran	5 804	410	1 321	65	13	7 613
Jugoslavien	8 553	1 268	1 759	213	60	11 853
Libanon	5 442	1 527	1 858	67	21	8 915
Norge	342	395	366	39	3	1 145
Polen	2 442	1 387	275	133	8	4 245
Somalia	3 515	504	293	281	19	4 612
Syrien	3 385	2 184	1 548	51	7	7 175
Thailand	211	341	63	38	-	653
Turkiet	8 288	1 105	1 564	65	28	11 050
Tyskland	322	498	414	33	4	1 271
USA	42	157	216	17	1	433
Övriga länder	17 314	11 213	11 209	992	104	40 832

Källa: Registret över totalbefolkningen (RTB) 2005. Uppgifterna avser 2005-12-31.

Barn med föräldrar från olika länder redovisas både efter moderns och faderns födelseland, det blir därför en dubbelräkning av omkring 50 000 barn. De länder namnges där minst 2 500 barn i Sverige är födda eller från vilka mer än 10 000 barns mödrar eller fäder kommer. Redovisningen efter födelseland sker efter dagens länderindelning. I de fall länder delats, som t ex Jugoslavien, har personer som flyttat till Sverige före delningen inte kunnat fördelas på de nya delarna.

Tabell 2.4 c**Utlandsfödd förälders födelse land för svenskfödda barn med en utlandsfödd och en svenskfödd förälder efter kön. Barn och ungdomar 0-21 år, 2005-12-31. Antal***Country of birth for foreign-born parents for Swedish-born children with one foreign-born parent and one Swedish-born parent, by sex. Children and young persons aged 0-21, 31-12-2005.**Number*

Moderns/faderns födelse land	Båda könen			Flickor			Pojkar		
	Mor	Far	Summa	Mor	Far	Summa	Mor	Far	Summa
Afghanistan	5	62	67	1	26	27	4	36	40
Bosnien-Hercegovina	342	1 188	1 530	167	595	762	175	593	768
Chile	2 908	4 557	7 465	1 384	2 265	3 649	1 524	2 292	3 816
Danmark	6 236	7 762	13 998	2 984	3 849	6 833	3 252	3 913	7 165
Finland	31 669	27 791	59 460	15 342	13 668	29 010	16 327	14 123	30 450
Irak	198	1 487	1 685	91	719	810	107	768	875
Iran	1 117	4 379	5 496	553	2 092	2 645	564	2 287	2 851
Jugoslavien	2 883	6 822	9 705	1 443	3 348	4 791	1 440	3 474	4 914
Libanon	410	2 173	2 583	202	1 034	1 236	208	1 139	1 347
Norge	8 679	7 421	16 100	4 261	3 574	7 835	4 418	3 847	8 265
Polen	6 440	2 407	8 847	3 112	1 180	4 292	3 328	1 227	4 555
Somalia	104	244	348	50	124	174	54	120	174
Syrien	228	828	1 056	103	421	524	125	407	532
Thailand	5 543	549	6 092	2 691	270	2 961	2 852	279	3 131
Turkiet	1 078	4 155	5 233	540	1 951	2 491	538	2 204	2 742
Tyskland	3 624	4 388	8 012	1 783	2 138	3 921	1 841	2 250	4 091
Uppgift saknas	6	16	22	2	9	11	4	7	11
USA	2 849	4 441	7 290	1 374	2 218	3 592	1 475	2 223	3 698
Övriga länder	38 216	48 447	86 663	18 526	23 697	42 223	19 690	24 750	44 440
Samtliga	112 535	129 117	241 652	54 609	63 178	117 787	57 926	65 939	123 865

Källa: Registret över totalbefolkningen (RTB) 2005. Uppgifterna avser 2005-12-31.

De länder namnges där minst 2 500 barn i Sverige är födda eller från vilka mer än 10 000 barns mödrar eller fäder kommer.

Redovisningen efter födelse land sker efter dagens länderindelning. I de fall länder delats, som t ex Jugoslavien, har personer som flyttat till Sverige före delningen inte kunnat fördelas på de nya delarna.

Utlandsfödda adoptivbarn

Tabell 2.5

Födelseland för utlandsfödda adoptivbarn efter ålder och kön.

Barn och ungdomar 0-21 år, 2005-12-31. Antal

Country of birth for foreign-born adopted children, by age and sex.

Children and young persons aged 0-21, 31-12-2005. Number

Kön	Ålder							
	Födelseland	0 år	1-5 år	6-12 år	13-17 år	18-21 år	0-17 år	0-21 år
Båda könen								
Brasilien		0	9	170	279	145	458	603
Chile		0	1	11	115	331	127	458
Colombia		23	470	809	1 000	1 090	2 302	3 392
Etiopien		7	87	123	97	93	314	407
Indien		0	235	543	686	1 115	1 464	2 579
Kina		4	1 669	751	83	15	2 507	2 522
Korea, syd-		19	537	724	459	1 110	1 739	2 849
Polen		0	78	258	494	366	830	1 196
Rumänien		0	1	167	184	30	352	382
Ryssland		0	203	365	210	51	778	829
Sri Lanka		1	4	43	279	953	327	1 280
Thailand		0	59	183	175	149	417	566
Vietnam		4	260	963	288	24	1 515	1 539
Ovriga länder		27	643	1 100	1 102	733	2 872	3 605
Samtliga		85	4 256	6 210	5 451	6 205	16 002	22 207
Flickor								
Brasilien		0	5	62	117	69	184	253
Chile		0	0	7	55	147	62	209
Colombia		9	211	339	402	448	961	1 409
Etiopien		3	31	54	44	52	132	184
Indien		0	182	391	515	737	1 088	1 825
Kina		4	1 610	715	76	9	2 405	2 414
Korea, syd-		5	188	240	253	642	686	1 328
Polen		0	36	110	237	173	383	556
Rumänien		0	1	61	80	12	142	154
Ryssland		0	73	145	99	29	317	346
Sri Lanka		0	3	16	145	460	164	624
Thailand		0	15	58	59	33	132	165
Vietnam		2	129	525	181	21	837	858
Ovriga länder		14	282	464	541	360	1 301	1 661
Samtliga		37	2 766	3 187	2 804	3 192	8 794	11 986
Pojkar								
Brasilien		0	4	108	162	76	274	350
Chile		0	1	4	60	184	65	249
Colombia		14	259	470	598	642	1 341	1 983
Etiopien		4	56	69	53	41	182	223
Indien		0	53	152	171	378	376	754
Kina		0	59	36	7	6	102	108
Korea, syd-		14	349	484	206	468	1 053	1 521
Polen		0	42	148	257	193	447	640
Rumänien		0	0	106	104	18	210	228
Ryssland		0	130	220	111	22	461	483
Sri Lanka		1	1	27	134	493	163	656
Thailand		0	44	125	116	116	285	401
Vietnam		2	131	438	107	3	678	681
Ovriga länder		13	361	636	561	373	1 571	1 944
Samtliga		48	1 490	3 023	2 647	3 013	7 208	10 221

Källa: Registret över totalbefolkningen (RTB) 2005. Uppgifterna avser 2005-12-31.

De länder namnges där minst 250 utlandsfödda adoptivbarn är födda.

3. Befolkningsförändringar bland barn

År 2005 föddes 101 346 barn. Av dessa var 49 310 flickor och 52 036 pojkar. En stor andel av barnen som föds är föräldrarnas första barn. 45 000 barn var sin mammas första barn och knappt 43 000 var pappans förstfödda. Ungefär en tredjedel av alla barn som föddes under året var båda föräldrars första barn.

Förstfödda barns föräldrar är ofta i åldrarna runt 30 när barnet föds. Ungefär 40 procent av alla förstfödda barns föräldrar är 28–32 år. Mammorna är i genomsnitt 29 år när det första barnet föds och papporna är i snitt knappt 2 år äldre.

Förstfödda barn efter mammas och pappans ålder. 2005

First born children by mother's and father's age. 2005

Se även tabell 3.2

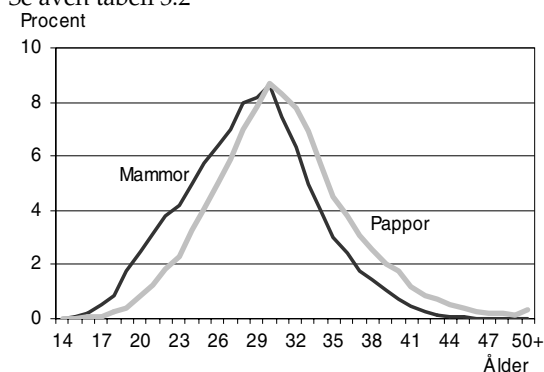

Källa: Registret över totalbefolkningen (RTB) 2005

Kina vanligaste adoptionslandet

Förutom de drygt 100 000 barn som föddes under år 2005 blev ytterligare omkring 1 000 barn adopterade under året. 715 flickor och 328 pojkar adopterades från länder utanför Sverige. Det vanligaste ursprungslandet för utrikes adopterade är Kina. Nästan 500 barn adopterades från Kina och av dessa var 95 procent flickor.

Vart sjunde barn flyttar varje år

Under år 2005 invandrade 14 574 barn i åldrarna 0–17 år och 7 751 barn utvandrade. Ungefär lika många flickor som pojkar har flyttat in till och ut från Sverige.

Omflyttningen inom Sverige är stor. Totalt sett flyttade 250 000 barn till en annan bostad under år 2005. Det motsvarar ungefär vart sjunde barn i åldrarna 0–17 år. Det är de yngsta barnen som flyttar mest. Bland barn under ett år har nästan vart fjärde barn flyttat under året. De flesta flyttar en kort sträcka. Tre fjärdedelar av alla flyttningar sker inom kommunen och en stor del av dessa sker även inom den egna församlingen.

Inrikes flyttningar 2005 efter ålder

Internal migration 2005, by age

Se även tabell 3.5

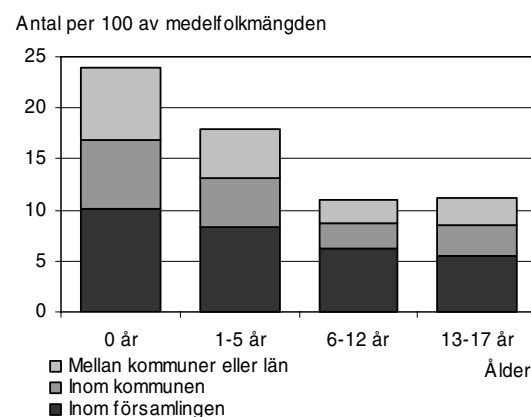

Källa: Registret över totalbefolkningen (RTB) 2005

Bland ungdomar i åldrarna 18–21 år flyttade nästan en av tre under år 2005. Flyttningar i dessa åldrar är ofta en flytt från föräldrahemmet. Flickor flyttar generellt hemifrån tidigare än pojkar. Detta märks i flickornas högre antal flyttar. 38 procent av flickorna flyttade jämfört med 26 procent av pojkarna. Ungdomar flyttar oftare längre sträckor än barn gör.

Inrikes flyttningar 2005 Flickor och pojkar i åldrarna 18–21 år Internal migration 2005 Girls and boys aged 18–21.

Se även tabell 3.5

Antal per 100 av medelfolkmängden

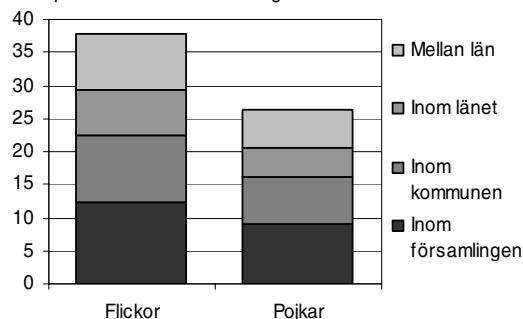

Källa: Registret över totalbefolkningen (RTB) 2005

Låg barnadödlighet

Få barn under 18 år dör i Sverige. Under år 2005 avled omkring 500 barn. Den första tiden efter födelsen är den mest riskfyllda i barnets liv. 115 flickor och 131 pojkar avled under sitt första levnadsår. Det motsvarar omkring 2,5 döda per 1 000 levande födda barn och placerar Sverige bland de länder i världen med lägst spädbarnsdödlighet.

Spädbarnsdödligheten i Sverige har sjunkit under en lång tid.

Spädbarnsdödlighet 1970-2005 efter kön Infant mortality, 1970-2005, by sex

Se även tabell 3.4

Antal döda per 1 000 födda

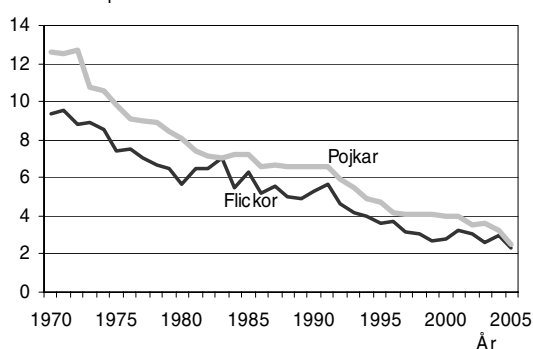

Källa: Registret över totalbefolkningen (RTB) 2005

Det är fler pojkar än flickor som dör i nästan alla åldrar. Särskilt stora skillnader är det bland tonåringar och unga vuxna. Bland 18–21 åringar är dödligheten mer än dubbelt så hög för pojkar som för flickor.

Födda

Tabell 3.1

Levande födda barn efter kön samt ordningsnummer bland faderns och moderns samtliga barn år 2005. Antal

Live births by sex and ordinal position among all father's and mother's children 2005. Number

Ordningsnummer bland moderns barn	Ordningsnummer bland faderns barn						Samtliga
	1	2	3	4	5+	Okänt	
Båda könen							
1	37 842	2 305	1 582	497	182	2 328	44 736
2	2 617	30 293	1 684	936	370	1 488	37 388
3	1 583	1 405	8 895	510	370	561	13 324
4	412	589	357	2 046	226	212	3 842
5+	132	196	194	150	1 182	150	2 004
Okänt	-	-	-	-	-	52	52
Samtliga	42 586	34 788	12 712	4 139	2 330	4 791	101 346
Flickor							
1	18 440	1 122	769	242	89	1 106	21 768
2	1 242	14 648	831	457	176	737	18 091
3	758	695	4 404	256	185	261	6 559
4	218	279	163	1 006	104	102	1 872
5+	63	96	106	73	584	69	991
Okänt	-	-	-	-	-	29	29
Samtliga	20 721	16 840	6 273	2 034	1 138	2 304	49 310
Pojkar							
1	19 402	1 183	813	255	93	1 222	22 968
2	1 375	15 645	853	479	194	751	19 297
3	825	710	4 491	254	185	300	6 765
4	194	310	194	1 040	122	110	1 970
5+	69	100	88	77	598	81	1 013
Okänt	-	-	-	-	-	23	23
Samtliga	21 865	17 948	6 439	2 105	1 192	2 487	52 036

Källa: Registret över totalbefolkningen (RTB) 2005

Tabell 3.2
Mors och fars ålder för förstfödda barn efter kön år 2005. Antal
Age of mother and father at birth of first child. Number

Ålder	Flickor		Pojkar		Totalt	
	Mor	Far	Mor	Far	Mor	Far
13 år	1	-	1	-	2	0
14 år	2	1	1	1	3	2
15 år	11	3	23	1	34	4
16 år	46	6	48	10	94	16
17 år	117	13	106	28	223	41
18 år	170	46	222	55	392	101
19 år	371	88	417	88	788	176
20 år	566	179	545	189	1 111	368
21 år	666	273	742	269	1 408	542
22 år	818	358	883	423	1 701	781
23 år	886	449	989	521	1 875	970
24 år	1 072	655	1 143	734	2 215	1 389
25 år	1 274	856	1 307	877	2 581	1 733
26 år	1 362	1 026	1 494	1 123	2 856	2 149
27 år	1 514	1 206	1 600	1 296	3 114	2 502
28 år	1 723	1 484	1 855	1 487	3 578	2 971
29 år	1 777	1 616	1 875	1 731	3 652	3 347
30 år	1 913	1 801	1 949	1 895	3 862	3 696
31 år	1 578	1 716	1 759	1 828	3 337	3 544
32 år	1 402	1 609	1 427	1 713	2 829	3 322
33 år	1 113	1 444	1 123	1 511	2 236	2 955
34 år	889	1 219	892	1 213	1 781	2 432
35 år	655	929	698	991	1 353	1 920
36 år	543	790	526	835	1 069	1 625
37 år	398	633	395	666	793	1 299
38 år	314	539	320	539	634	1 078
39 år	229	415	241	449	470	864
40 år	158	370	150	368	308	738
41 år	87	254	108	256	195	510
42 år	53	177	57	181	110	358
43 år	30	152	35	142	65	294
44 år	10	106	17	113	27	219
45 år	15	79	10	79	25	158
46 år	4	49	3	67	7	116
47 år	-	47	3	44	3	91
48 år	1	36	2	41	3	77
49 år	-	23	1	30	1	53
50 år +	-	74	1	71	1	145
Samtliga	21 768	20 721	22 968	21 865	44 736	42 586

Källa: Registret över totalbefolkningen (RTB) 2005

De barn ingår som är moderns och/eller faderns första barn.

Dödsfall bland barn

Tabell 3.3

Dödsfall bland barn och ungdomar 0-21 år efter kön och ålder under perioden 2001-2005.

Antal och antal per 1000

Deaths among children and young persons aged 0-21, by sex and age, 2001-2005.

Number and number per 1000

Ålder	Avlidna 2005		Avlidna 2001-2005		Avlidna per 1000 (2001-2005)	
	Flickor	Pojkar	Flickor	Pojkar	Flickor	Pojkar
0 år	115	131	668	847	2,84	3,40
1 år	18	24	65	77	0,28	0,31
2 år	9	5	33	56	0,14	0,23
3 år	6	13	26	38	0,12	0,16
4 år	4	4	21	25	0,09	0,11
5 år	2	10	21	28	0,09	0,12
6 år	5	10	26	26	0,11	0,10
7 år	3	4	16	23	0,06	0,09
8 år	2	6	20	23	0,08	0,08
9 år	4	3	23	17	0,08	0,06
10 år	4	4	22	31	0,07	0,10
11 år	1	5	19	32	0,06	0,10
12 år	5	3	19	30	0,06	0,09
13 år	9	15	36	48	0,12	0,15
14 år	5	11	44	46	0,15	0,15
15 år	11	18	49	77	0,17	0,26
16 år	6	14	54	78	0,20	0,27
17 år	8	21	47	89	0,18	0,32
18 år	8	23	65	125	0,25	0,46
19 år	13	31	88	174	0,35	0,65
20 år	16	32	68	207	0,27	0,79
21 år	19	38	73	202	0,29	0,77
1-5 år	39	56	166	224	0,15	0,19
6-12 år	24	35	145	182	0,07	0,09
13-17 år	39	79	230	338	0,16	0,23
18-21 år	56	124	294	708	0,29	0,66
0-17 år	217	301	1 209	1 591	0,26	0,32
0-21 år	273	425	1 503	2 299	0,26	0,38

Källa: Registret över totalbefolkningen (RTB) 2005

Tabell 3.4**Spädbarnsdödligheten under perioden 1970-2005. Avlidna inom första levnadsåret efter kön. Antal per 1000 levande födda***Infant mortality, 1970-2005. Deaths during first year of life, by sex. Number per 1000 live births.*

År	Flickor	Pojkar	Totalt
1970	9,35	12,57	11,00
1971	9,57	12,53	11,09
1972	8,85	12,68	10,82
1973	8,88	10,80	9,87
1974	8,50	10,55	9,56
1975	7,38	9,80	8,63
1976	7,49	9,10	8,32
1977	7,05	8,98	8,05
1978	6,67	8,86	7,80
1979	6,49	8,44	7,49
1980	5,70	8,06	6,91
1981	6,49	7,38	6,94
1982	6,53	7,14	6,85
1983	7,04	7,04	7,04
1984	5,51	7,24	6,40
1985	6,29	7,21	6,76
1986	5,23	6,60	5,93
1987	5,53	6,68	6,12
1988	5,01	6,57	5,82
1989	4,93	6,57	5,77
1990	5,27	6,62	5,96
1991	5,67	6,61	6,15
1992	4,68	5,98	5,35
1993	4,16	5,49	4,84
1994	3,99	4,88	4,45
1995	3,57	4,70	4,15
1996	3,71	4,19	3,96
1997	3,14	4,09	3,62
1998	3,04	4,05	3,56
1999	2,65	4,09	3,39
2000	2,81	3,99	3,42
2001	3,27	4,01	3,65
2002	3,02	3,50	3,27
2003	2,58	3,60	3,11
2004	2,92	3,29	3,11
2005	2,33	2,52	2,43

Källa: Registret över totalbefolkningen (RTB) 2005

Omflyttning

Tabell 3.5

Inrikes och utrikes omflyttning bland barn och ungdomar 0-21 år efter kön och ålder år 2005. Antal och antal per 100 barn av medelfolkmängden.

Internal and external migration among children and young persons aged 0-21, by sex and age, 2005. Number and number per 100 children of mean population.

Kön Ålder	Inrikes flyttningar					Utvandring	Samtliga flyttningar inom landet och utvandring	Invandring
	Inom fastighet	Inom församling över fastighets- gräns	Inom kommun över församlings- gräns	Inom län över kommun- gräns	Mellan län			
Antal								
Båda könen								
0 år	705	4 384	3 472	2 355	1 205	320	12 441	745
1-5 år	4 907	35 301	22 670	14 575	8 982	2 792	89 227	5 226
6-12 år	4 644	40 346	18 773	9 958	7 211	3 055	83 987	5 253
13-17 år	3 078	30 929	19 012	10 205	5 900	1 404	70 528	3 350
18-21 år	4 162	41 608	37 064	24 304	30 390	2 063	139 591	4 395
0-17 år	13 334	110 960	63 927	37 093	23 298	7 571	256 183	14 574
0-21år	17 496	152 568	100 991	61 397	53 688	9 634	395 774	18 969
Flickor								
0 år	331	2 122	1 687	1 134	585	146	6 005	357
1-5 år	2 454	17 307	11 035	7 137	4 370	1 333	43 636	2 736
6-12 år	2 237	19 762	9 344	5 014	3 603	1 502	41 462	2 543
13-17 år	1 417	15 466	9 998	5 386	3 130	684	36 081	1 633
18-21 år	2 395	23 360	21 336	14 534	17 738	1 275	80 638	2 740
0-17 år	6 439	54 657	32 064	18 671	11 688	3 665	127 184	7 269
0-21år	8 834	78 017	53 400	33 205	29 426	4 940	207 822	10 009
Pojkar								
0 år	374	2 262	1 785	1 221	620	174	6 436	388
1-5 år	2 453	17 994	11 635	7 438	4 612	1 459	45 591	2 490
6-12 år	2 407	20 584	9 429	4 944	3 608	1 553	42 525	2 710
13-17 år	1 661	15 463	9 014	4 819	2 770	720	34 447	1 717
18-21 år	1 767	18 248	15 728	9 770	12 652	788	58 953	1 655
0-17 år	6 895	56 303	31 863	18 422	11 610	3 906	128 999	7 305
0-21 år	8 662	74 551	47 591	28 192	24 262	4 694	187 952	8 960
Antal per 100 av medelfolkmängden								
Båda könen								
0 år	1,4	8,7	6,9	4,6	2,4	0,6	24,6	-
1-5 år	1,0	7,3	4,7	3,0	1,9	0,6	18,5	-
6-12 år	0,6	5,5	2,6	1,4	1,0	0,4	11,5	-
13-17 år	0,5	5,0	3,1	1,6	1,0	0,2	11,4	-
18-21 år	1,0	9,6	8,6	5,6	7,0	0,5	32,3	-
0-17 år	0,7	5,9	3,4	2,0	1,2	0,4	13,6	-
0-21 år	0,8	6,6	4,4	2,6	2,3	0,4	17,1	-
Flickor								
0 år	1,3	8,2	6,5	4,4	2,2	0,6	23,1	-
1-5 år	1,0	7,4	4,7	3,0	1,9	0,6	18,6	-
6-12 år	0,6	5,5	2,6	1,4	1,0	0,4	11,6	-
13-17 år	0,5	5,1	3,3	1,8	1,0	0,2	12,0	-
18-21 år	1,1	11,1	10,1	6,9	8,4	0,6	38,3	-
0-17 år	0,7	5,9	3,5	2,0	1,3	0,4	13,8	-
0-21år	0,8	6,9	4,7	2,9	2,6	0,4	18,4	-
Pojkar								
0 år	1,5	9,2	7,2	5,0	2,5	0,7	26,1	-
1-5 år	1,0	7,3	4,7	3,0	1,9	0,6	18,4	-
6-12 år	0,6	5,5	2,5	1,3	1,0	0,4	11,3	-
13-17 år	0,5	4,8	2,8	1,5	0,9	0,2	10,8	-
18-21 år	0,8	8,2	7,1	4,4	5,7	0,4	26,6	-
0-17 år	0,7	5,8	3,3	1,9	1,2	0,4	13,4	-
0-21 år	0,7	6,3	4,0	2,4	2,0	0,4	15,8	-

Källa: Registret över totalbefolkningen (RTB) 2005

Tabell 3.6**Kortväga och långväga flyttningar 2005 bland barn och ungdomar 0-21 år efter ålder och kön. Antal och procent.***Short- and long-distance migrations among children and young persons aged 0-21, by age and sex. Number and percent*

	Inrikes flyttningar					Utvandring	Invandring	Samtliga flyttningar
	Inom fastighet	Inom församling över fastighetsgräns	Inom kommun över församlingsgräns	Inom län över kommungräns	Mellan län			
Antal								
Båda könen								
0 år	705	4 384	3 472	2 355	1 205	320	745	13 186
1-5 år	4 907	35 301	22 670	14 575	8 982	2 792	5 226	94 453
6-12 år	4 644	40 346	18 773	9 958	7 211	3 055	5 253	89 240
13-17 år	3 078	30 929	19 012	10 205	5 900	1 404	3 350	73 878
18-21 år	4 162	41 608	37 064	24 304	30 390	2 063	4 395	143 986
0-17 år	13 334	110 960	63 927	37 093	23 298	7 571	14 574	270 757
0-21 år	17 496	152 568	100 991	61 397	53 688	9 634	18 969	414 743
Flickor								
0 år	331	2 122	1 687	1 134	585	146	357	6 362
1-5 år	2 454	17 307	11 035	7 137	4 370	1 333	2 736	46 372
6-12 år	2 237	19 762	9 344	5 014	3 603	1 502	2 543	44 005
13-17 år	1 417	15 466	9 998	5 386	3 130	684	1 633	37 714
18-21 år	2 395	23 360	21 336	14 534	17 738	1 275	2 740	83 378
0-17 år	6 439	54 657	32 064	18 671	11 688	3 665	7 269	134 453
0-21 år	8 834	78 017	53 400	33 205	29 426	4 940	10 009	217 831
Pojkar								
0 år	374	2 262	1 785	1 221	620	174	388	6 824
1-5 år	2 453	17 994	11 635	7 438	4 612	1 459	2 490	48 081
6-12 år	2 407	20 584	9 429	4 944	3 608	1 553	2 710	45 235
13-17 år	1 661	15 463	9 014	4 819	2 770	720	1 717	36 164
18-21 år	1 767	18 248	15 728	9 770	12 652	788	1 655	60 608
0-17 år	6 895	56 303	31 863	18 422	11 610	3 906	7 305	136 304
0-21 år	8 662	74 551	47 591	28 192	24 262	4 694	8 960	196 912
Procent								
Båda könen								
0 år	5	33	26	18	9	2	6	100
1-5 år	5	37	24	15	10	3	6	100
6-12 år	5	45	21	11	8	3	6	100
13-17 år	4	42	26	14	8	2	5	100
18-21 år	3	29	26	17	21	1	3	100
0-17 år	5	41	24	14	9	3	5	100
0-21 år	4	37	24	15	13	2	5	100
Flickor								
0 år	5	33	27	18	9	2	6	100
1-5 år	5	37	24	15	9	3	6	100
6-12 år	5	45	21	11	8	3	6	100
13-17 år	4	41	27	14	8	2	4	100
18-21 år	3	28	26	17	21	2	3	100
0-17 år	5	41	24	14	9	3	5	100
0-21 år	4	36	25	15	14	2	5	100
Pojkar								
0 år	5	33	26	18	9	3	6	100
1-5 år	5	37	24	15	10	3	5	100
6-12 år	5	46	21	11	8	3	6	100
13-17 år	5	43	25	13	8	2	5	100
18-21 år	3	30	26	16	21	1	3	100
0-17 år	5	41	23	14	9	3	5	100
0-21 år	4	38	24	14	12	2	5	100

Källa: Registret över totalbefolkningen (RTB) 2005

Tabell 3.7

Barn som invandrat respektive utvandrat år 2005 efter kön och ålder. Antal
Children who immigrated or emigrated in 2005, by age and sex. Number

Ålder	Invandrat			Utvandrat		
	Flickor	Pojkar	Båda könen	Flickor	Pojkar	Båda könen
0 år	357	388	745	146	174	320
1 år	889	702	1 591	292	349	641
2 år	603	473	1 076	265	291	556
3 år	438	473	911	263	291	554
4 år	389	433	822	252	285	537
5 år	417	409	826	261	243	504
6 år	362	416	778	272	249	521
7 år	371	395	766	223	274	497
8 år	377	415	792	216	206	422
9 år	368	351	719	187	233	420
10 år	368	369	737	207	200	407
11 år	367	393	760	220	206	426
12 år	330	371	701	177	185	362
13 år	343	364	707	171	181	352
14 år	324	343	667	155	148	303
15 år	312	340	652	118	136	254
16 år	331	338	669	123	148	271
17 år	323	332	655	117	107	224
18 år	383	319	702	128	104	232
19 år	624	356	980	283	184	467
20 år	843	416	1 259	415	229	644
21 år	890	564	1 454	449	271	720
0-17 år	7 269	7 305	14 574	3 665	3 906	7 571
0-21 år	10 009	8 960	18 969	4 940	4 694	9 634

Källa: Registret över totalbefolkningen (RTB) 2005

Adoption

Tabell 3.8

Barn som adopterats år 2005 efter födelseland samt kön. Antal
Children adopted in 2005, by country of birth and sex. Number

Födelseland	Flickor	Pojkar	Totalt
Kina	464	23	492
Korea, Syd-	33	60	93
Vietnam	19	30	50
Sydafrika	23	23	46
Colombia	22	24	46
Ryssland	20	22	42
Indien	28	11	40
Etiopien	13	24	39
Thailand	15	21	36
Polen	16	15	31
Filippinerna	6	4	10
Bolivia	2	7	9
Estland	4	2	6
Litauen	3	3	6
Ukraina	4	2	6
Tjeckien	3	2	5
Övriga länder	40	55	96
Totalt	715	328	1 053

Källa: Flergenerationsregistret

Tabell 3.9

Barn som adopterats år 2005 efter ålder vid adoption samt kön. Antal
Children adopted in 2005, by age at adoption and sex. Number

Ålder	Flickor	Pojkar	Totalt
0 år	37	49	86
1 år	282	123	410
2 år	282	51	337
3 år	39	30	69
4 år	14	14	28
5 år	8	4	12
6 år	4	6	10
7 år	4	9	13
8 år	7	6	13
9 år	4	7	11
10 år	5	4	9
11 år	3	1	4
12 år	6	2	8
13 år	0	6	6
14 år	3	4	7
15 år	5	1	6
16 år	1	5	6
17 år	4	2	6
18 år	0	2	3
19 år	2	0	2
20 år	3	2	5
21 år	2	0	2
Totalt	715	328	1 053

Källa: Flergenerationsregistret

Tabell 3.10**Barn som adopterats år 2005 efter födelse land, kön och ålder. Antal***Children adopted in 2005, by country of birth, sex and age. Number*

Födelse land	0 år	1-5 år	6-12 år	13-17 år	18-21 år	0-17 år	0-21 år
Båda könen							
Kina	4	482	3	3	0	492	492
Korea, Syd-	19	74	0	0	0	93	93
Vietnam	4	46	0	0	0	50	50
Colombia	23	22	1	0	0	46	46
Sydafrika	25	21	0	0	0	46	46
Ryssland	0	32	4	4	2	40	42
Indien	0	36	2	2	0	40	40
Etiopien	7	31	1	0	0	39	39
Thailand	0	20	14	0	2	34	36
Polen	0	21	7	2	1	30	31
Filippinerna	0	5	3	1	1	9	10
Bolivia	1	8	0	0	0	9	9
Estland	0	4	2	0	0	6	6
Litauen	0	5	0	1	0	6	6
Ukraina	0	6	0	0	0	6	6
Tjeckien	0	4	1	0	0	5	5
Övriga länder	3	39	30	18	6	90	96
Totalt	86	856	68	31	12	1 041	1 053
Flickor							
Kina	4	462	1	2	-	469	469
Korea, Syd-	5	28	-	-	-	33	33
Vietnam	2	17	-	-	-	19	19
Sydafrika	13	10	-	-	-	23	23
Colombia	9	13	-	-	-	22	22
Ryssland	-	13	4	2	1	19	20
Indien	-	27	1	1	-	29	29
Etiopien	3	9	1	-	-	13	13
Thailand	-	6	7	-	2	13	15
Polen	-	12	2	1	1	15	16
Filippinerna	-	3	2	1	-	6	6
Bolivia	-	2	-	-	-	2	2
Estland	-	3	1	-	-	4	4
Litauen	-	3	-	-	-	3	3
Ukraina	-	4	-	-	-	4	4
Tjeckien	-	2	1	-	-	3	3
Övriga länder	1	17	13	6	3	37	40
Totalt	37	631	33	13	7	714	721
Pojkar							
Kina	-	20	2	1	-	23	23
Korea, Syd-	14	46	-	-	-	60	60
Vietnam	2	29	-	-	-	31	31
Colombia	14	9	1	-	-	24	24
Sydafrika	12	11	-	-	-	23	23
Ryssland	-	19	-	2	1	21	22
Indien	-	9	1	1	-	11	11
Etiopien	4	22	-	-	-	26	26
Thailand	-	14	7	-	-	21	21
Polen	-	9	5	1	-	15	15
Filippinerna	-	2	1	-	1	3	4
Bolivia	1	6	-	-	-	7	7
Estland	-	1	1	-	-	2	2
Litauen	-	2	-	1	-	3	3
Ukraina	-	2	-	-	-	2	2
Tjeckien	-	2	-	-	-	2	2
Övriga länder	2	22	17	12	3	53	56
Totalt	49	225	35	18	5	327	332

Källa: Flergenerationsregistret

4. Föräldrar och syskon

Av alla barn i åldrarna 0–17 år bor omkring tre fjärdedelar med båda sina föräldrar. Andelen som bor med båda sina ursprungliga föräldrar minskar något varje år, men minskningen är liten. År 1999 bodde drygt 74 procent av barnen med båda sina föräldrar, jämfört med knappt 73 procent år 2005.

Bland de yngsta barnen bor omkring 90 procent med båda sina föräldrar men andelen minskar allt eftersom barnen blir äldre. Bland 16–17 åringarna bor drygt 60 procent fortfarande med båda sina föräldrar.

Andel barn 0–17 år som bor med båda sina föräldrar, efter ålder. 2005

Share of all children aged 0-17 living with both parents, by age. 2005

Se även tabell 4.2

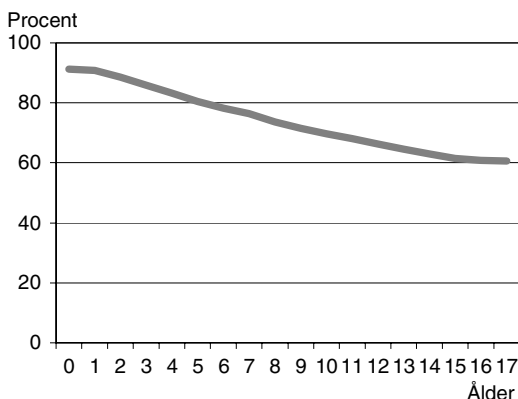

Källa: Registret över totalbefolkningen (RTB)

Barn med äldre mammor bor oftare med båda föräldrar

Barn vars mamma var 27 år eller äldre när de föddes oftare med båda sina föräldrar än de barn som föddes av en yngre mamma. Nära 80 procent av barnen med äldre mamma bor med föräldrarna. Bland de barn vars mamma var högst 22 år när de föddes bor nästan hälften skild från en av sina föräldrar.

Andel barn 0–17 år som bor med båda sina föräldrar, efter moderns ålder vid barnets födelse. 2005

Share of all children aged 0-17 living with both parents, by mother's age at birth of the child. 2005

Se även tabell 4.2

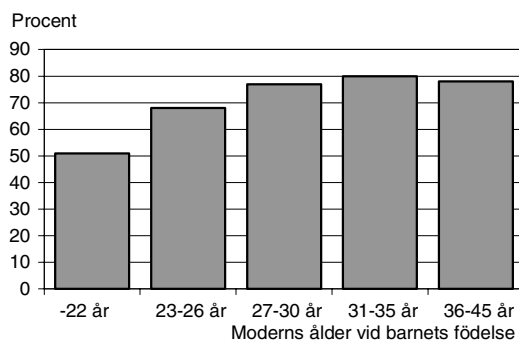

Källa: Registret över totalbefolkningen (RTB)

Växelsvis boende

Att barnen bor växelsvis lika mycket hos båda föräldrar efter en separation blir allt vanligare. I Undersökningarna av levnadsförhållanden 1992/93 bodde 4 procent av barnen med separerade föräldrar lika mycket hos båda föräldrarna. År 2003/2004 var motsvarande andel 20 procent.

Källa: Undersökningarna av levnadsförhållanden (ULF)

Syskon

De flesta barn har syskon. Antalet hemmaboende syskon varierar med barnets ålder. Bland barn under 2 år är 44 procent ensam barn och barn i övre tonåren är också ofta det enda barnet boende i familjen. De äldre barnen har ofta äldre syskon som har flyttat hemifrån och de yngsta kommer i många fall få syskon i framtiden.

Bland barn i 7–8 års åldern är andelen ensam barn som lägst. Dessa barn har oftast alla sina syskon boende i familjen och att titta på dem ger en bra bild över hur många syskon barn får. Nästan nio av tio barn i dessa åldrar har minst ett

syskon. Ungefär hälften av 8-åringarna har ett syskon och 27 procent har två. Omkring 10 procent av dem har tre eller fler syskon.

Barn med en ensamstående förälder har färre syskon än barn med sammanboende föräldrar. Andelen ensam barn är dubbelt så hög bland barn med ensamstående förälder som bland barn med sammanboende föräldrar.

Antal hemmaboende syskon bland barn 0–17 år, efter föräldrarnas sammanboendeform. Procent. 2005

Number of siblings living in the family among children aged 0-17, by parents' form of cohabitation. Percent. 2005

Se även tabell 4.6

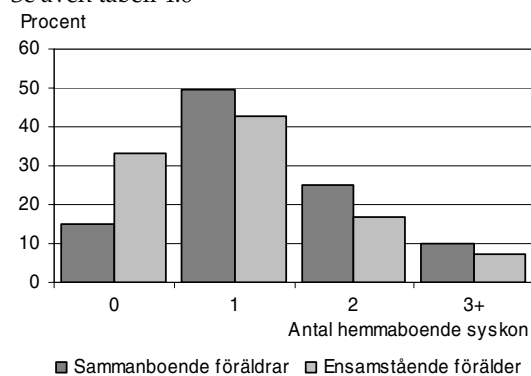

Källa: Registret över totalbefolkningen (RTB)

Ungdomars boende och egna barn

Bland ungdomar över 18 år har många flyttat hemifrån. Av alla 21-åriga flickor bor 62 procent på egen hand och 45 procent av pojkarna har lämnat hemmet. Ungdomar vars mamma var yngre när de föddes flyttar hemifrån tidigare. Nästan 70 procent av de 21-åriga flickorna med en mamma som var 22 år eller yngre när de föddes har flyttat hemifrån. Bland 21-åriga flickor vars mor var 36 år eller äldre när de föddes har 54 procent lämnat föräldrahemmet. Bland 21-åriga pojkar är motsvarande andelar 50 respektive 39 procent.

21-åringar som inte bor hemma, efter moderns ålder vid barnets födelse.

Procent. 2005

21 year olds not living at home, by mother's age at birth of the child. Percent. 2005

Se även tabell 4.2

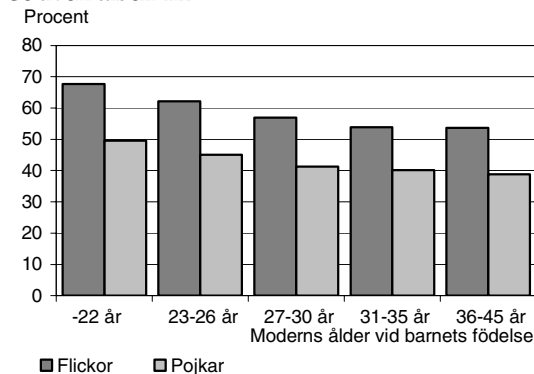

Källa: Registret över totalbefolkningen (RTB)

Ungdomar vars mamma var ung när de föddes har själva barn i högre utsträckning än de med äldre mammor. 11 procent av de 21-åriga flickorna med en mamma som var högst 22 år när de föddes har egna barn medan mindre än 4 procent av flickorna med mammor som var 27 år eller äldre har det. Andelen 21-åriga pojkar med barn är låg för alla grupper, men även bland dem är det skillnad. Drygt två procent av pojkarna med ung mamma bor med egna barn medan mindre än en procent av de med äldre mammor gör det.

Färre ensamstående i verkligheten

I befolkningsregistret blir sambor utan gemensamma barn räknade som ensamstående. Det innebär att vissa av de barn som i tabeller från befolkningsregistren redovisas som barn till ensamstående förälder egentligen bor med mamma eller pappa och dennes nya partner.

Hur stort detta fel är i redovisningen kan skattas utifrån jämförelser med resultat från urvalsundersökningar. Där har personer besvarat frågor om sina familjeförhållanden. Mer om detta går att läsa i avsnittet Fakta om statistiken - Redovisning av familjer.

Tidsserie 2

Föräldrarnas sammanboendeform samt hemmaboende och ej hemmaboende 1999-2005 efter kön. Barn och ungdomar, 0-17 år. Antal och procent

Parents' form of cohabitation and number of children living at home and children not living at home 1999-2005, by sex and age. Children and young persons, aged 0-17. Number and percent

År Kön	Hemmaboende barn och ungdomar som bor med						Ej hemma- boende	Uppgift saknas	Samtliga
	Sammanboende föräldrar			Ensamstående föräldrar					
	Gifta	Sambor	Summa	Far	Mor	Summa			
Antal									
1999									
Båda könen	1 130 804	397 192	1 527 996	56 668	344 910	401 578	3 201	7 311	1 940 086
Flickor	549 888	193 168	743 056	24 100	171 487	195 578	1 896	3 597	944 136
Pojkar	580 916	204 024	784 940	32 568	173 423	206 000	1 305	3 714	995 950
2000									
Båda könen	1 117 500	405 454	1 522 954	60 037	348 046	408 083	2 563	4 179	1 937 779
Flickor	543 585	197 036	740 621	25 687	173 051	198 738	1 629	2 048	943 036
Pojkar	573 915	208 418	782 333	34 350	174 995	209 345	934	2 131	994 743
2001									
Båda könen	1 099 676	417 209	1 516 885	63 159	352 994	416 153	2 369	2 859	1 938 266
Flickor	534 894	202 698	737 592	27 051	175 738	202 789	1 485	1 382	943 248
Pojkar	564 782	214 511	779 293	36 108	177 256	213 364	884	1 477	995 018
2002									
Båda könen	1 085 458	430 196	1 515 654	66 140	354 013	420 153	2 416	2 687	1 940 910
Flickor	527 456	209 021	736 477	28 561	176 877	205 438	1 523	1 357	944 795
Pojkar	558 002	221 175	779 177	37 579	177 136	214 715	893	1 330	996 115
2003									
Båda könen	1 072 444	443 235	1 515 679	68 473	351 500	419 973	2 505	3 279	1 941 436
Flickor	521 318	215 469	736 787	29 728	175 435	205 163	1 563	1 629	945 142
Pojkar	551 126	227 766	778 892	38 745	176 065	214 810	942	1 650	996 294
2004									
Båda könen	1 065 025	451 408	1 516 433	69 788	347 314	417 102	2 406	3 212	1 939 153
Flickor	517 775	219 575	737 350	30 418	173 416	203 834	1 523	1 562	944 269
Pojkar	547 250	231 833	779 083	39 370	173 898	213 268	883	1 650	994 884
2005									
Båda könen	1 059 954	456 774	1 516 728	70 681	340 806	411 487	2 420	3 604	1 934 239
Flickor	515 334	222 325	737 659	30 753	170 055	200 808	1 546	1 752	941 765
Pojkar	544 620	234 449	779 069	39 928	170 751	210 679	874	1 852	992 474
Procent									
1999									
Båda könen	58	20	79	3	18	21	0	0	100
Flickor	58	20	79	3	18	21	0	0	100
Pojkar	58	20	79	3	17	21	0	0	100
2000									
Båda könen	58	21	79	3	18	21	0	0	100
Flickor	58	21	79	3	18	21	0	0	100
Pojkar	58	21	79	3	18	21	0	0	100
2001									
Båda könen	57	22	78	3	18	21	0	0	100
Flickor	57	21	78	3	19	21	0	0	100
Pojkar	57	22	78	4	18	21	0	0	100
2002									
Båda könen	56	22	78	3	18	22	0	0	100
Flickor	56	22	78	3	19	22	0	0	100
Pojkar	56	22	78	4	18	22	0	0	100
2003									
Båda könen	55	23	78	4	18	22	0	0	100
Flickor	55	23	78	3	19	22	0	0	100
Pojkar	55	23	78	4	18	22	0	0	100
2004									
Båda könen	55	23	78	4	18	22	0	0	100
Flickor	55	23	78	3	18	22	0	0	100
Pojkar	55	23	78	4	17	21	0	0	100
2005									
Båda könen	55	24	78	4	18	21	0	0	100
Flickor	55	24	78	3	18	21	0	0	100
Pojkar	55	24	78	4	17	21	0	0	100

Källa: Registret över totalbefolkningen (RTB). Uppgifterna avser 31 december respektive år.

Föräldrar = Boföräldrar d.v.s. föräldrar eller andra vuxna i föräldrars ställe, som barnen bor med.

Uppgift saknas = Barn i åldrarna 0-15 år som i folkbokföringsregistren noterats som ensamstående utan relation till någon annan i fastigheten. I de flesta fall torde det vara fråga om bokföringsfel.

Tidsserie 3**Föräldrarnas sammanboendeform 1991, 1996, 2000, 2002, 2003, 2004****Hemmaboende barn och ungdomar, 0-19 år. Antal och procent***Parents' form of cohabitation 1991, 1996, 2000, 2002, 2003, 2004**Children and young persons living at home, aged 0-19. Number and percent*

År Kön	Sammanboende föräldrar			Summa	Ensamstående föräldrar			Samtliga
	Gifta	Sambor med gemen- samma barn	Sambor med enbart särkullsbarn		Far	Mor	Summa	
Antal								
1991	1 501 247	302 237	52 182	1 855 667	49 301	242 953	292 254	2 147 921
1996	1 394 527	406 041	47 116	1 847 685	78 935	298 369	377 303	2 224 988
2000	1 256 785	431 883	63 333	1 752 002	68 307	361 874	430 181	2 182 183
2002	1 194 524	464 096	58 532	1 717 153	78 832	340 868	419 699	2 136 853
2003	1 213 623	501 312	44 273	1 759 208	69 446	329 805	399 251	2 158 459
2004	1 164 541	491 024	59 072	1 714 637	76 598	294 926	371 524	2 086 161
Procent								
1991	70	14	2	86	2	11	14	100
1996	63	18	2	83	4	13	17	100
2000	58	20	3	80	3	17	20	100
2002	56	22	3	80	4	16	20	100
2003	56	23	2	82	3	15	18	100
2004	56	23	3	82	4	14	18	100

Källa: SCB, Hushållens ekonomi (HEK)

Tidsserie 4

Boende med båda ursprungliga föräldrarna, styvförälder och ensamstående förälder samt ej hemmaboende 1999-2005, efter kön och ålder. Barn och ungdomar, 0-17 år.

Antal och procent

Children living with both natural parents, step parents or single parents and children not living at home 1999-2005, by sex and age. Children and young persons, aged 0-17. Number and percent

Ålder Kön	Hemmaboende barn och ungdomar som bor med							Övriga barn	Ej hemma- boende	Uppgift saknas	Samtliga
	Sammanboende föräldrar				Ensamstående förälder						
	Båda ursprungliga	Mor och styvfar	Far och styvmor	Summa	Mor	Far	Summa				
Antal											
1999											
Båda könen	1 442 804	70 831	11 233	1 524 868	344 127	56 388	400 515	4 191	3 201	7 311	1 940 086
Flickor	701 264	35 630	4 663	741 557	171 079	23 979	195 058	2 028	1 896	3 597	944 136
Pojkar	741 540	35 201	6 570	783 311	173 048	32 409	205 457	2 163	1 305	3 714	995 950
2000											
Båda könen	1 431 618	73 275	11 838	1 516 731	346 626	59 613	406 239	8 067	2 563	4 179	1 937 779
Flickor	695 841	36 802	4 977	737 620	172 344	25 516	197 860	3 879	1 629	2 048	943 036
Pojkar	735 777	36 473	6 861	779 111	174 282	34 097	208 379	4 188	934	2 131	994 743
2001											
Båda könen	1 422 488	75 175	12 435	1 510 098	351 310	62 614	413 924	9 016	2 369	2 859	1 938 266
Flickor	691 233	37 893	5 241	734 367	174 858	26 838	201 696	4 318	1 485	1 382	943 248
Pojkar	731 255	37 282	7 194	775 731	176 452	35 776	212 228	4 698	884	1 477	995 018
2002											
Båda könen	1 417 930	77 786	13 039	1 508 755	352 284	65 597	417 881	9 171	2 416	2 687	1 940 910
Flickor	688 510	39 187	5 479	733 176	175 973	28 348	204 321	4 418	1 523	1 357	944 795
Pojkar	729 420	38 599	7 560	775 579	176 311	37 249	213 560	4 753	893	1 330	996 115
2003											
Båda könen	1 415 965	79 223	13 904	1 509 092	349 859	67 941	417 800	8 760	2 505	3 279	1 941 436
Flickor	687 765	39 934	5 941	733 640	174 559	29 528	204 087	4 223	1 563	1 629	945 142
Pojkar	728 200	39 289	7 963	775 452	175 300	38 413	213 713	4 537	942	1 650	996 294
2004											
Båda könen	1 415 161	80 180	14 649	1 509 990	345 737	69 251	414 988	8 557	2 406	3 212	1 939 153
Flickor	687 407	40 508	6 302	734 217	172 578	30 202	202 780	4 187	1 523	1 562	944 269
Pojkar	727 754	39 672	8 347	775 773	173 159	39 049	212 208	4 370	883	1 650	994 884
2005											
Båda könen	1 414 071	81 052	15 162	1 510 285	339 231	70 096	409 327	8 603	2 420	3 604	1 934 239
Flickor	687 179	40 805	6 564	734 548	169 236	30 514	199 750	4 169	1 546	1 752	941 765
Pojkar	726 892	40 247	8 598	775 737	169 995	39 582	209 577	4 434	874	1 852	992 474
Procent											
1999											
Båda könen	74	4	1	79	18	3	21	0	0	0	100
Flickor	74	4	0	79	18	3	21	0	0	0	100
Pojkar	74	4	1	79	17	3	21	0	0	0	100
2000											
Båda könen	74	4	1	78	18	3	21	0	0	0	100
Flickor	74	4	1	78	18	3	21	0	0	0	100
Pojkar	74	4	1	78	18	3	21	0	0	0	100
2001											
Båda könen	73	4	1	78	18	3	21	0	0	0	100
Flickor	73	4	1	78	19	3	21	0	0	0	100
Pojkar	73	4	1	78	18	4	21	0	0	0	100
2002											
Båda könen	73	4	1	78	18	3	22	0	0	0	100
Flickor	73	4	1	78	19	3	22	0	0	0	100
Pojkar	73	4	1	78	18	4	21	0	0	0	100
2003											
Båda könen	73	4	1	78	18	3	22	0	0	0	100
Flickor	73	4	1	78	18	3	22	0	0	0	100
Pojkar	73	4	1	78	18	4	21	0	0	0	100
2004											
Båda könen	73	4	1	78	18	4	21	0	0	0	100
Flickor	73	4	1	78	18	3	21	0	0	0	100
Pojkar	73	4	1	78	17	4	21	0	0	0	100
2005											
Båda könen	73	4	1	78	18	4	21	0	0	0	100
Flickor	73	4	1	78	18	3	21	0	0	0	100
Pojkar	73	4	1	78	17	4	21	0	0	0	100

Källa: Registret över totalbefolkningen (RTB). Uppgifterna avser 31 december respektive år.

Med ursprungliga föräldrar menas biologiska föräldrar eller, för adoptivbarn, adoptivföräldrar.

Övriga = Barn som bor med annan person som är i föräldrars ställe (ej biologisk/adoptivförälder).

Uppgift saknas = Barn i åldrarna 0-15 år som i folkbokföringsregistren noterats som ensamstående utan relation till någon annan i fastigheten. I de flesta fall torde det vara fråga om bokföringsfel.

Föräldrars sammanboendeform

Tabell 4.1 a

Föräldrarnas sammanboendeform samt hemmaboende och ej hemmaboende efter kön och ålder. Barn och ungdomar, 0-21 år, 2005-12-31. Antal

Parents' form of cohabitation and number of children living at home and children not living at home, by sex and age. Children and young persons, aged 0-21, 31-12-2005. Number

Ålder Kön	Hemmaboende barn och ungdomar som bor med						Ej hemma- boende	Uppgift saknas	Samtliga
	Sammanboende föräldrar			Ensamstående föräldrar					
	Gifta	Sambor	Summa	Far	Mor	Summa			
Båda könen									
0 år	45 964	47 103	93 067	353	7 932	8 285	-	203	101 555
1 år	50 714	42 526	93 240	616	8 145	8 761	-	190	102 191
2 år	52 035	37 735	89 770	961	9 904	10 865	-	163	100 798
3 år	52 038	32 950	84 988	1 413	11 390	12 803	-	180	97 971
4 år	50 936	28 492	79 428	1 770	12 459	14 229	-	173	93 830
5 år	51 194	26 034	77 228	2 206	13 753	15 959	-	149	93 336
6 år	51 037	23 290	74 327	2 478	14 413	16 891	-	165	91 383
7 år	52 019	22 188	74 207	2 824	15 218	18 042	-	160	92 409
8 år	52 369	20 982	73 351	3 341	16 579	19 920	-	207	93 478
9 år	54 583	21 270	75 853	3 791	18 242	22 033	-	195	98 081
10 år	58 985	21 837	80 822	4 274	20 712	24 986	-	230	106 038
11 år	64 479	21 851	86 330	5 045	23 328	28 373	-	221	114 924
12 år	67 059	21 895	88 954	5 586	25 219	30 805	-	257	120 016
13 år	70 634	21 377	92 011	6 418	27 284	33 702	-	306	126 019
14 år	72 386	20 177	92 563	6 975	28 818	35 793	1	390	128 747
15 år	73 150	18 817	91 967	7 517	30 187	37 704	20	414	130 105
16 år	70 723	14 994	85 717	7 475	29 132	36 607	828	-	123 152
17 år	69 649	13 256	82 905	7 638	28 091	35 729	1 571	1	120 206
18 år	64 052	10 693	74 745	7 195	25 458	32 653	6 007	3	113 408
19 år	55 617	8 479	64 096	6 520	20 979	27 499	19 913	1	111 509
20 år	43 116	5 797	48 913	5 395	15 404	20 799	38 922	1	108 635
21 år	31 033	3 843	34 876	4 017	10 940	14 957	54 720	1	104 554
1-5 år	256 917	167 737	424 654	6 966	55 651	62 617	-	855	488 126
6-12 år	400 531	153 313	553 844	27 339	133 711	161 050	-	1 435	716 329
13-17 år	356 542	88 621	445 163	36 023	143 512	179 535	2 420	1 111	628 229
18-21 år	193 818	28 812	222 630	23 127	72 781	95 908	119 562	6	438 106
0-17 år	1 059 954	456 774	1 516 728	70 681	340 806	411 487	2 420	3 604	1 934 239
0-21 år	1 253 772	485 586	1 739 358	93 808	413 587	507 395	121 982	3 610	2 372 345
Flickor									
0 år	22 324	22 997	45 321	158	3 834	3 992	-	107	49 420
1 år	24 656	20 805	45 461	281	3 885	4 166	-	88	49 715
2 år	25 534	18 328	43 862	446	4 772	5 218	-	77	49 157
3 år	25 357	16 152	41 509	687	5 603	6 290	-	91	47 890
4 år	24 795	13 840	38 635	793	6 111	6 904	-	84	45 623
5 år	24 869	12 654	37 523	984	6 721	7 705	-	72	45 300
6 år	24 963	11 365	36 328	1 123	7 076	8 199	-	74	44 601
7 år	25 099	10 733	35 832	1 285	7 586	8 871	-	78	44 781
8 år	25 576	10 143	35 719	1 464	8 218	9 682	-	106	45 507
9 år	26 864	10 357	37 221	1 682	9 038	10 720	-	96	48 037
10 år	28 656	10 625	39 281	1 922	10 245	12 167	-	109	51 557
11 år	31 664	10 714	42 378	2 201	11 579	13 780	-	108	56 266
12 år	32 940	10 723	43 663	2 390	12 540	14 930	-	120	58 713
13 år	34 215	10 407	44 622	2 779	13 709	16 488	-	144	61 254
14 år	34 886	9 773	44 659	2 944	14 651	17 595	1	199	62 454
15 år	35 360	9 084	44 444	3 257	15 445	18 702	20	199	63 365
16 år	34 123	7 338	41 461	3 103	14 796	17 899	502	-	59 862
17 år	33 453	6 287	39 740	3 254	14 246	17 500	1 023	-	58 263
18 år	30 745	5 064	35 809	3 049	12 816	15 865	3 883	1	55 558
19 år	25 389	3 804	29 193	2 563	9 813	12 376	12 679	1	54 249
20 år	18 220	2 428	20 648	1 991	6 891	8 882	23 394	1	52 925
21 år	12 687	1 524	14 211	1 385	4 464	5 849	30 931	1	50 992
1-5 år	125 211	81 779	206 990	3 191	27 092	30 283	-	412	237 685
6-12 år	195 762	74 660	270 422	12 067	66 282	78 349	-	691	349 462
13-17 år	172 037	42 889	214 926	15 337	72 847	88 184	1 546	542	305 198
18-21 år	87 041	12 820	99 861	8 988	33 984	42 972	70 887	4	213 724
0-17 år	515 334	222 325	737 659	30 753	170 055	200 808	1 546	1 752	941 765
0-21 år	602 375	235 145	837 520	39 741	204 039	243 780	72 433	1 756	1 155 489

Tabell 4.1 a (forts.)

Alder Kön	Hemmaboende barn och ungdomar som bor med						Ej hemma- boende	Uppgift saknas	Samtliga
	Sammanboende föräldrar			Ensamstående föräldrar					
	Gifta	Sambor	Summa	Far	Mor	Summa			
Pojkar									
0 år	23 640	24 106	47 746	195	4 098	4 293	-	96	52 135
1 år	26 058	21 721	47 779	335	4 260	4 595	-	102	52 476
2 år	26 501	19 407	45 908	515	5 132	5 647	-	86	51 641
3 år	26 681	16 798	43 479	726	5 787	6 513	-	89	50 081
4 år	26 141	14 652	40 793	977	6 348	7 325	-	89	48 207
5 år	26 325	13 380	39 705	1 222	7 032	8 254	-	77	48 036
6 år	26 074	11 925	37 999	1 355	7 337	8 692	-	91	46 782
7 år	26 920	11 455	38 375	1 539	7 632	9 171	-	82	47 628
8 år	26 793	10 839	37 632	1 877	8 361	10 238	-	101	47 971
9 år	27 719	10 913	38 632	2 109	9 204	11 313	-	99	50 044
10 år	30 329	11 212	41 541	2 352	10 467	12 819	-	121	54 481
11 år	32 815	11 137	43 952	2 844	11 749	14 593	-	113	58 658
12 år	34 119	11 172	45 291	3 196	12 679	15 875	-	137	61 303
13 år	36 419	10 970	47 389	3 639	13 575	17 214	-	162	64 765
14 år	37 500	10 404	47 904	4 031	14 167	18 198	-	191	66 293
15 år	37 790	9 733	47 523	4 260	14 742	19 002	-	215	66 740
16 år	36 600	7 656	44 256	4 372	14 336	18 708	326	-	63 290
17 år	36 196	6 969	43 165	4 384	13 845	18 229	548	1	61 943
18 år	33 307	5 629	38 936	4 146	12 642	16 788	2 124	2	57 850
19 år	30 228	4 675	34 903	3 957	11 166	15 123	7 234	-	57 260
20 år	24 896	3 369	28 265	3 404	8 513	11 917	15 528	-	55 710
21 år	18 346	2 319	20 665	2 632	6 476	9 108	23 789	-	53 562
1-5 år	131 706	85 958	217 664	3 775	28 559	32 334	-	443	250 441
6-12 år	204 769	78 653	283 422	15 272	67 429	82 701	-	744	366 867
13-17 år	184 505	45 732	230 237	20 686	70 665	91 351	874	569	323 031
18-21 år	106 777	15 992	122 769	14 139	38 797	52 936	48 675	2	224 382
0-17 år	544 620	234 449	779 069	39 928	170 751	210 679	874	1 852	992 474
0-21 år	651 397	250 441	901 838	54 067	209 548	263 615	49 549	1 854	1 216 856

Källa: Registret över totalbefolkningen (RTB) 2005. Uppgifterna avser 2005-12-31.

Föräldrar = Boföräldrar d.v.s. föräldrar eller andra vuxna i föräldrars ställe, som barnen bor med.

Uppgift saknas = Barn i åldrarna 0-15 år som i folkbokföringsregistren noterats som ensamstående utan relation till någon annan i fastigheten. I de flesta fall torde det vara fråga om bokföringsfel.

Tabell 4.1 b

Föräldrarnas sammanboendeform samt hemmaboende och ej hemmaboende efter kön och ålder. Barn och ungdomar, 0-21 år, 2005-12-31. Procent*Parents' form of cohabitation and number of children living at home and children not living at home, by sex and age. Children and young persons, aged 0-21, 31-12-2005. Percent*

Ålder Kön	Hemmaboende barn och ungdomar som bor med						Ej hemma- boende	Uppgift saknas	Samtliga
	Sammanboende föräldrar			Ensamstående förälder					
	Gifta	Sambor	Summa	Far	Mor	Summa			
Båda könen									
0 år	45	46	92	0	8	8	-	0	100
1 år	50	42	91	1	8	9	-	0	100
2 år	52	37	89	1	10	11	-	0	100
3 år	53	34	87	1	12	13	-	0	100
4 år	54	30	85	2	13	15	-	0	100
5 år	55	28	83	2	15	17	-	0	100
6 år	56	25	81	3	16	18	-	0	100
7 år	56	24	80	3	16	20	-	0	100
8 år	56	22	78	4	18	21	-	0	100
9 år	56	22	77	4	19	22	-	0	100
10 år	56	21	76	4	20	24	-	0	100
11 år	56	19	75	4	20	25	-	0	100
12 år	56	18	74	5	21	26	-	0	100
13 år	56	17	73	5	22	27	-	0	100
14 år	56	16	72	5	22	28	0	0	100
15 år	56	14	71	6	23	29	0	0	100
16 år	57	12	70	6	24	30	1	-	100
17 år	58	11	69	6	23	30	1	0	100
18 år	56	9	66	6	22	29	5	0	100
19 år	50	8	57	6	19	25	18	0	100
20 år	40	5	45	5	14	19	36	0	100
21 år	30	4	33	4	10	14	52	0	100
1-5 år	53	34	87	1	11	13	-	0	100
6-12 år	56	21	77	4	19	22	-	0	100
13-17 år	57	14	71	6	23	29	0	0	100
18-21 år	44	7	51	5	17	22	27	0	100
0-17 år	55	24	78	4	18	21	0	0	100
0-21 år	53	20	73	4	17	21	5	0	100
Flickor									
0 år	45	47	92	0	8	8	-	0	100
1 år	50	42	91	1	8	8	-	0	100
2 år	52	37	89	1	10	11	-	0	100
3 år	53	34	87	1	12	13	-	0	100
4 år	54	30	85	2	13	15	-	0	100
5 år	55	28	83	2	15	17	-	0	100
6 år	56	25	81	3	16	18	-	0	100
7 år	56	24	80	3	17	20	-	0	100
8 år	56	22	78	3	18	21	-	0	100
9 år	56	22	77	4	19	22	-	0	100
10 år	56	21	76	4	20	24	-	0	100
11 år	56	19	75	4	21	24	-	0	100
12 år	56	18	74	4	21	25	-	0	100
13 år	56	17	73	5	22	27	-	0	100
14 år	56	16	72	5	23	28	0	0	100
15 år	56	14	70	5	24	30	0	0	100
16 år	57	12	69	5	25	30	1	-	100
17 år	57	11	68	6	24	30	2	-	100
18 år	55	9	64	5	23	29	7	0	100
19 år	47	7	54	5	18	23	23	0	100
20 år	34	5	39	4	13	17	44	0	100
21 år	25	3	28	3	9	11	61	0	100
1-5 år	53	34	87	1	11	13	-	0	100
6-12 år	56	21	77	3	19	22	-	0	100
13-17 år	56	14	70	5	24	29	1	0	100
18-21 år	41	6	47	4	16	20	33	0	100
0-17 år	55	24	78	3	18	21	0	0	100
0-21 år	52	20	72	3	18	21	6	0	100

Tabell 4.1 b (forts.)

Alder Kön	Hemmaboende barn och ungdomar som bor med						Ej hemma- boende	Uppgift saknas	Samtliga
	Sammanboende föräldrar			Ensamstående förälder					
	Gifta	Sambor	Summa	Far	Mor	Summa			
Pojkar									
0 år	45	46	92	0	8	8	-	0	100
1 år	50	41	91	1	8	9	-	0	100
2 år	51	38	89	1	10	11	-	0	100
3 år	53	34	87	1	12	13	-	0	100
4 år	54	30	85	2	13	15	-	0	100
5 år	55	28	83	3	15	17	-	0	100
6 år	56	25	81	3	16	19	-	0	100
7 år	57	24	81	3	16	19	-	0	100
8 år	56	23	78	4	17	21	-	0	100
9 år	55	22	77	4	18	23	-	0	100
10 år	56	21	76	4	19	24	-	0	100
11 år	56	19	75	5	20	25	-	0	100
12 år	56	18	74	5	21	26	-	0	100
13 år	56	17	73	6	21	27	-	0	100
14 år	57	16	72	6	21	27	-	0	100
15 år	57	15	71	6	22	28	-	0	100
16 år	58	12	70	7	23	30	1	-	100
17 år	58	11	70	7	22	29	1	0	100
18 år	58	10	67	7	22	29	4	0	100
19 år	53	8	61	7	20	26	13	-	100
20 år	45	6	51	6	15	21	28	-	100
21 år	34	4	39	5	12	17	44	-	100
1-5 år	53	34	87	2	11	13	-	0	100
6-12 år	56	21	77	4	18	23	-	0	100
13-17 år	57	14	71	6	22	28	0	0	100
18-21 år	48	7	55	6	17	24	22	0	100
0-17 år	55	24	78	4	17	21	0	0	100
0-21 år	54	21	74	4	17	22	4	0	100

Källa: Registret över totalbefolkningen (RTB) 2005. Uppgifterna avser 2005-12-31.

Föräldrar = Boföräldrar d.v.s. föräldrar eller andra vuxna i föräldrars ställe, som barnen bor med.

Uppgift saknas = Barn i åldrarna 0-15 år som i folkbokföringsregistren noterats som ensamstående utan relation till någon annan i fastigheten. I de flesta fall torde det vara fråga om bokföringsfel.

Tabell 4.1 c

Föräldrarnas sammanboendeform samt hemmaboende och ej hemmaboende efter mors ålder vid barnets födelse, kön samt barnets ålder. Barn och ungdomar, 0-21 år, 2005-12-31. Antal

Parents' form of cohabitation and number of children living at home and children not living at home, by mother's age at birth of the child, child's sex and age. Children and young persons, aged 0-21, 31-12-2005. Number

Barnets ålder Mors ålder vid barnets födelse	Hemmaboende barn och ungdomar som bor med			Ej hemma- boende	Uppgift saknas	Samtliga			
	Sammanboende föräldrar		Ensamstående föräldrar						
	Gifta	Sambor	Summa	Far	Mor	Summa			
Båda könen									
0-5 år									
Mors ålder vid barnets födelse:									
22 år eller yngre	14 229	17 007	31 236	1 272	11 876	13 148	-	271	44 655
23-26 år	42 306	41 932	84 238	1 596	12 845	14 441	-	209	98 888
27-30 år	91 057	65 748	156 805	1 720	13 925	15 645	-	223	172 673
31-35 år	107 395	63 190	170 585	1 660	15 039	16 699	-	236	187 520
36 år eller äldre	47 557	26 956	74 513	822	9 859	10 681	-	103	85 297
6-12 år									
Mors ålder vid barnets födelse:									
22 år eller yngre	32 947	17 551	50 498	4 039	19 482	23 521	-	344	74 363
23-26 år	86 293	37 777	124 070	6 984	30 948	37 932	-	322	162 324
27-30 år	126 407	46 709	173 116	7 950	36 496	44 446	-	313	217 875
31-35 år	109 635	37 161	146 796	5 757	31 590	37 347	-	259	184 402
36 år eller äldre	44 615	14 067	58 682	2 197	15 054	17 251	-	118	76 051
13-17 år									
Mors ålder vid barnets födelse:									
22 år eller yngre	42 088	16 203	58 291	6 217	23 726	29 943	563	244	89 041
23-26 år	93 500	27 560	121 060	10 816	38 808	49 624	571	259	171 514
27-30 år	103 053	23 555	126 608	9 366	37 915	47 281	482	241	174 612
31-35 år	82 885	15 667	98 552	6 504	29 569	36 073	376	176	135 177
36 år eller äldre	33 768	5 533	39 301	2 415	13 187	15 602	182	91	55 176
18-21 år									
Mors ålder vid barnets födelse:									
22 år eller yngre	23 829	6 127	29 956	4 110	12 748	16 858	22 576	-	69 390
23-26 år	48 913	8 470	57 383	6 430	18 579	25 009	30 996	3	113 391
27-30 år	57 641	7 574	65 215	6 290	19 075	25 365	28 974	2	119 556
31-35 år	45 067	4 736	49 803	4 183	15 282	19 465	20 723	1	89 992
36 år eller äldre	17 677	1 848	19 525	1 597	7 019	8 616	8 761	-	36 902
0-17 år									
Mors ålder vid barnets födelse:									
22 år eller yngre	89 264	50 761	140 025	11 528	55 084	66 612	563	859	208 059
23-26 år	222 099	107 269	329 368	19 396	82 601	101 997	571	790	432 726
27-30 år	320 517	136 012	456 529	19 036	88 336	107 372	482	777	565 160
31-35 år	299 915	116 018	415 933	13 921	76 198	90 119	376	671	507 099
36 år eller äldre	125 940	46 556	172 496	5 434	38 100	43 534	182	312	216 524
0-21 år									
Mors ålder vid barnets födelse:									
22 år eller yngre	113 093	56 888	169 981	15 638	67 832	83 470	23 139	859	277 449
23-26 år	271 012	115 739	386 751	25 826	101 180	127 006	31 567	793	546 117
27-30 år	378 158	143 586	521 744	25 326	107 411	132 737	29 456	779	684 716
31-35 år	344 982	120 754	465 736	18 104	91 480	109 584	21 099	672	597 091
36 år eller äldre	143 617	48 404	192 021	7 031	45 119	52 150	8 943	312	253 426

Tabell 4.1 c (forts.)

Barnets ålder Mors ålder vid barnets födelse	Hemmaboende barn och ungdomar som bor med						Ej hemma- boende	Uppgift saknas	Samtliga
	Sammanboende föräldrar			Ensamstående föräldrar					
	Gifta	Sambor	Summa	Far	Mor	Summa			
Flickor									
0-5 år									
Mors ålder vid barnets födelse:									
22 år eller yngre	6 878	8 264	15 142	583	5 771	6 354	-	125	21 621
23-26 år	20 323	20 462	40 785	724	6 285	7 009	-	108	47 902
27-30 år	44 205	32 096	76 301	789	6 733	7 522	-	104	83 927
31-35 år	52 069	30 855	82 924	748	7 192	7 940	-	123	90 987
36 år eller äldre	23 865	13 095	36 960	377	4 919	5 296	-	51	42 307
6-12 år									
Mors ålder vid barnets födelse:									
22 år eller yngre	16 077	8 610	24 687	1 734	9 793	11 527	-	161	36 375
23-26 år	42 225	18 383	60 608	3 092	15 271	18 363	-	162	79 133
27-30 år	61 639	22 647	84 286	3 457	18 096	21 553	-	156	105 995
31-35 år	53 538	18 087	71 625	2 643	15 629	18 272	-	123	90 020
36 år eller äldre	21 978	6 912	28 890	974	7 416	8 390	-	53	37 333
13-17 år									
Mors ålder vid barnets födelse:									
22 år eller yngre	20 295	7 845	28 140	2 618	12 003	14 621	386	125	43 272
23-26 år	45 187	13 391	58 578	4 506	19 835	24 341	381	122	83 422
27-30 år	49 485	11 473	60 958	4 039	19 261	23 300	295	119	84 672
31-35 år	40 111	7 472	47 583	2 790	14 948	17 738	239	90	65 650
36 år eller äldre	16 396	2 664	19 060	1 084	6 640	7 724	112	39	26 935
18-21 år									
Mors ålder vid barnets födelse:									
22 år eller yngre	10 340	2 627	12 967	1 486	5 810	7 296	13 479	-	33 742
23-26 år	21 687	3 754	25 441	2 465	8 646	11 111	18 464	3	55 019
27-30 år	25 922	3 421	29 343	2 500	8 928	11 428	17 076	-	57 847
31-35 år	20 773	2 162	22 935	1 682	7 258	8 940	12 126	1	44 002
36 år eller äldre	8 023	836	8 859	642	3 306	3 948	5 114	-	17 921
0-17 år									
Mors ålder vid barnets födelse:									
22 år eller yngre	43 250	24 719	67 969	4 935	27 567	32 502	386	411	101 268
23-26 år	107 735	52 236	159 971	8 322	41 391	49 713	381	392	210 457
27-30 år	155 329	66 216	221 545	8 285	44 090	52 375	295	379	274 594
31-35 år	145 718	56 414	202 132	6 181	37 769	43 950	239	336	246 657
36 år eller äldre	62 239	22 671	84 910	2 435	18 975	21 410	112	143	106 575
0-21 år									
Mors ålder vid barnets födelse:									
22 år eller yngre	53 590	27 346	80 936	6 421	33 377	39 798	13 865	411	135 010
23-26 år	129 422	55 990	185 412	10 787	50 037	60 824	18 845	395	265 476
27-30 år	181 251	69 637	250 888	10 785	53 018	63 803	17 371	379	332 441
31-35 år	166 491	58 576	225 067	7 863	45 027	52 890	12 365	337	290 659
36 år eller äldre	70 262	23 507	93 769	3 077	22 281	25 358	5 226	143	124 496

Tabell 4.1 c (forts.)

Barnets ålder Mors ålder vid barnets födelse	Hemmaboende barn och ungdomar som bor med						Ej hemma- boende	Uppgift saknas	Samtliga
	Sammanboende föräldrar			Ensamstående föräldrar					
	Gifta	Sambor	Summa	Far	Mor	Summa			
Pojkar									
0-5 år									
Mors ålder vid barnets födelse:									
22 år eller yngre	7 351	8 743	16 094	689	6 105	6 794	-	146	23 034
23-26 år	21 983	21 470	43 453	872	6 560	7 432	-	101	50 986
27-30 år	46 852	33 652	80 504	931	7 192	8 123	-	119	88 746
31-35 år	55 326	32 335	87 661	912	7 847	8 759	-	113	96 533
36 år eller äldre	23 692	13 861	37 553	445	4 940	5 385	-	52	42 990
6-12 år									
Mors ålder vid barnets födelse:									
22 år eller yngre	16 870	8 941	25 811	2 305	9 689	11 994	-	183	37 988
23-26 år	44 068	19 394	63 462	3 892	15 677	19 569	-	160	83 191
27-30 år	64 768	24 062	88 830	4 493	18 400	22 893	-	157	111 880
31-35 år	56 097	19 074	75 171	3 114	15 961	19 075	-	136	94 382
36 år eller äldre	22 637	7 155	29 792	1 223	7 638	8 861	-	65	38 718
13-17 år									
Mors ålder vid barnets födelse:									
22 år eller yngre	21 793	8 358	30 151	3 599	11 723	15 322	177	119	45 769
23-26 år	48 313	14 169	62 482	6 310	18 973	25 283	190	137	88 092
27-30 år	53 568	12 082	65 650	5 327	18 654	23 981	187	122	89 940
31-35 år	42 774	8 195	50 969	3 714	14 621	18 335	137	86	69 527
36 år eller äldre	17 372	2 869	20 241	1 331	6 547	7 878	70	52	28 241
18-21 år									
Mors ålder vid barnets födelse:									
22 år eller yngre	13 489	3 500	16 989	2 624	6 938	9 562	9 097	-	35 648
23-26 år	27 226	4 716	31 942	3 965	9 933	13 898	12 532	-	58 372
27-30 år	31 719	4 153	35 872	3 790	10 147	13 937	11 898	2	61 709
31-35 år	24 294	2 574	26 868	2 501	8 024	10 525	8 597	-	45 990
36 år eller äldre	9 654	1 012	10 666	955	3 713	4 668	3 647	-	18 981
0-17 år									
Mors ålder vid barnets födelse:									
22 år eller yngre	46 014	26 042	72 056	6 593	27 517	34 110	177	448	106 791
23-26 år	114 364	55 033	169 397	11 074	41 210	52 284	190	398	222 269
27-30 år	165 188	69 796	234 984	10 751	44 246	54 997	187	398	290 566
31-35 år	154 197	59 604	213 801	7 740	38 429	46 169	137	335	260 442
36 år eller äldre	63 701	23 885	87 586	2 999	19 125	22 124	70	169	109 949
0-21 år									
Mors ålder vid barnets födelse:									
22 år eller yngre	59 503	29 542	89 045	9 217	34 455	43 672	9 274	448	142 439
23-26 år	141 590	59 749	201 339	15 039	51 143	66 182	12 722	398	280 641
27-30 år	196 907	73 949	270 856	14 541	54 393	68 934	12 085	400	352 275
31-35 år	178 491	62 178	240 669	10 241	46 453	56 694	8 734	335	306 432
36 år eller äldre	73 355	24 897	98 252	3 954	22 838	26 792	3 717	169	128 930

Källa: Registret över totalbefolkningen (RTB) 2005. Uppgifterna avser 2005-12-31.

Föräldrar = Boföräldrar d.v.s. föräldrar eller andra vuxna i föräldrars ställe, som barnen bor med.

Uppgift saknas = Barn i åldrarna 0-15 år som i folkbokföringsregistren noterats som ensamstående utan relation till någon annan i fastigheten. I de flesta fall torde det vara fråga om bokföringsfel.

Tabell 4.1 d

Föräldrarnas sammanboendeform samt hemmaboende och ej hemmaboende efter mors ålder vid barnets födelse, kön samt barnets ålder. Barn och ungdomar, 0-21 år, 2005-12-31. Procent
Parents' form of cohabitation and number of children living at home and children not living at home, by mother's age at birth of the child, child's sex and age. Children and young persons, aged 0-21, 31-12-2005. Percent

Barnets ålder Mors ålder vid barnets födelse	Hemmaboende barn och ungdomar som bor med						Ej hemma- boende	Uppgift saknas	Samtliga
	Sammanboende föräldrar			Ensamstående föräldrar					
	Gifta	Sambor	Summa	Far	Mor	Summa			
Båda könen									
0-5 år									
Mors ålder vid barnets födelse:									
22 år eller yngre	32	38	70	3	27	29	-	1	100
23-26 år	43	42	85	2	13	15	-	0	100
27-30 år	53	38	91	1	8	9	-	0	100
31-35 år	57	34	91	1	8	9	-	0	100
36 år eller äldre	56	32	87	1	12	13	-	0	100
6-12 år									
Mors ålder vid barnets födelse:									
22 år eller yngre	44	24	68	5	26	32	-	0	100
23-26 år	53	23	76	4	19	23	-	0	100
27-30 år	58	21	79	4	17	20	-	0	100
31-35 år	59	20	80	3	17	20	-	0	100
36 år eller äldre	59	18	77	3	20	23	-	0	100
13-17 år									
Mors ålder vid barnets födelse:									
22 år eller yngre	47	18	65	7	27	34	1	0	100
23-26 år	55	16	71	6	23	29	0	0	100
27-30 år	59	13	73	5	22	27	0	0	100
31-35 år	61	12	73	5	22	27	0	0	100
36 år eller äldre	61	10	71	4	24	28	0	0	100
18-21 år									
Mors ålder vid barnets födelse:									
22 år eller yngre	34	9	43	6	18	24	33	-	100
23-26 år	43	7	51	6	16	22	27	0	100
27-30 år	48	6	55	5	16	21	24	0	100
31-35 år	50	5	55	5	17	22	23	0	100
36 år eller äldre	48	5	53	4	19	23	24	-	100
0-17 år									
Mors ålder vid barnets födelse:									
22 år eller yngre	43	24	67	6	26	32	0	0	100
23-26 år	51	25	76	4	19	24	0	0	100
27-30 år	57	24	81	3	16	19	0	0	100
31-35 år	59	23	82	3	15	18	0	0	100
36 år eller äldre	58	22	80	3	18	20	0	0	100
0-21 år									
Mors ålder vid barnets födelse:									
22 år eller yngre	41	21	61	6	24	30	8	0	100
23-26 år	50	21	71	5	19	23	6	0	100
27-30 år	55	21	76	4	16	19	4	0	100
31-35 år	58	20	78	3	15	18	4	0	100
36 år eller äldre	57	19	76	3	18	21	4	0	100

Tabell 4.1 d (forts.)

Barnets ålder Mors ålder vid barnets födelse	Hemmaboende barn och ungdomar som bor med						Ej hemma- boende	Uppgift saknas	Samtliga
	Sammanboende föräldrar			Ensamstående föräldrar					
	Gifta	Sambor	Summa	Far	Mor	Summa			
Flickor									
0-5 år									
Mors ålder vid barnets födelse:									
22 år eller yngre	32	38	70	3	27	29	-	1	100
23-26 år	42	43	85	2	13	15	-	0	100
27-30 år	53	38	91	1	8	9	-	0	100
31-35 år	57	34	91	1	8	9	-	0	100
36 år eller äldre	56	31	87	1	12	13	-	0	100
6-12 år									
Mors ålder vid barnets födelse:									
22 år eller yngre	44	24	68	5	27	32	-	0	100
23-26 år	53	23	77	4	19	23	-	0	100
27-30 år	58	21	80	3	17	20	-	0	100
31-35 år	59	20	80	3	17	20	-	0	100
36 år eller äldre	59	19	77	3	20	22	-	0	100
13-17 år									
Mors ålder vid barnets födelse:									
22 år eller yngre	47	18	65	6	28	34	1	0	100
23-26 år	54	16	70	5	24	29	0	0	100
27-30 år	58	14	72	5	23	28	0	0	100
31-35 år	61	11	72	4	23	27	0	0	100
36 år eller äldre	61	10	71	4	25	29	0	0	100
18-21 år									
Mors ålder vid barnets födelse:									
22 år eller yngre	31	8	38	4	17	22	40	-	100
23-26 år	39	7	46	4	16	20	34	0	100
27-30 år	45	6	51	4	15	20	30	-	100
31-35 år	47	5	52	4	16	20	28	0	100
36 år eller äldre	45	5	49	4	18	22	29	-	100
0-17 år									
Mors ålder vid barnets födelse:									
22 år eller yngre	43	24	67	5	27	32	0	0	100
23-26 år	51	25	76	4	20	24	0	0	100
27-30 år	57	24	81	3	16	19	0	0	100
31-35 år	59	23	82	3	15	18	0	0	100
36 år eller äldre	58	21	80	2	18	20	0	0	100
0-21 år									
Mors ålder vid barnets födelse:									
22 år eller yngre	40	20	60	5	25	29	10	0	100
23-26 år	49	21	70	4	19	23	7	0	100
27-30 år	55	21	75	3	16	19	5	0	100
31-35 år	57	20	77	3	15	18	4	0	100
36 år eller äldre	56	19	75	2	18	20	4	0	100

Tabell 4.1 d (forts.)

Barnets ålder Mors ålder vid barnets födelse	Hemmaboende barn och ungdomar som bor med						Ej hemma- boende	Uppgift saknas	Samtliga
	Sammanboende föräldrar			Ensamstående föräldrar					
	Gifta	Sambor	Summa	Far	Mor	Summa			
Pojkar									
0-5 år									
Mors ålder vid barnets födelse:									
22 år eller yngre	32	38	70	3	27	29	-	1	100
23-26 år	43	42	85	2	13	15	-	0	100
27-30 år	53	38	91	1	8	9	-	0	100
31-35 år	57	33	91	1	8	9	-	0	100
36 år eller äldre	55	32	87	1	11	13	-	0	100
6-12 år									
Mors ålder vid barnets födelse:									
22 år eller yngre	44	24	68	6	26	32	-	0	100
23-26 år	53	23	76	5	19	24	-	0	100
27-30 år	58	22	79	4	16	20	-	0	100
31-35 år	59	20	80	3	17	20	-	0	100
36 år eller äldre	58	18	77	3	20	23	-	0	100
13-17 år									
Mors ålder vid barnets födelse:									
22 år eller yngre	48	18	66	8	26	33	0	0	100
23-26 år	55	16	71	7	22	29	0	0	100
27-30 år	60	13	73	6	21	27	0	0	100
31-35 år	62	12	73	5	21	26	0	0	100
36 år eller äldre	62	10	72	5	23	28	0	0	100
18-21 år									
Mors ålder vid barnets födelse:									
22 år eller yngre	38	10	48	7	19	27	26	-	100
23-26 år	47	8	55	7	17	24	21	-	100
27-30 år	51	7	58	6	16	23	19	0	100
31-35 år	53	6	58	5	17	23	19	-	100
36 år eller äldre	51	5	56	5	20	25	19	-	100
0-17 år									
Mors ålder vid barnets födelse:									
22 år eller yngre	43	24	67	6	26	32	0	0	100
23-26 år	51	25	76	5	19	24	0	0	100
27-30 år	57	24	81	4	15	19	0	0	100
31-35 år	59	23	82	3	15	18	0	0	100
36 år eller äldre	58	22	80	3	17	20	0	0	100
0-21 år									
Mors ålder vid barnets födelse:									
22 år eller yngre	42	21	63	6	24	31	7	0	100
23-26 år	50	21	72	5	18	24	5	0	100
27-30 år	56	21	77	4	15	20	3	0	100
31-35 år	58	20	79	3	15	19	3	0	100
36 år eller äldre	57	19	76	3	18	21	3	0	100

Källa: Registret över totalbefolkningen (RTB) 2005. Uppgifterna avser 2005-12-31.

Föräldrar = Boföräldrar d.v.s. föräldrar eller andra vuxna i föräldrars ställe, som barnen bor med.

Uppgift saknas = Barn i åldrarna 0-15 år som i folkbokföringsregistren noterats som ensamstående utan relation till någon annan i fastigheten. I de flesta fall torde det vara fråga om bokföringsfel.

Biologiska föräldrar och styvföräldrar

Tabell 4.2 a

Boende med båda ursprungliga föräldrarna, styvförälder och ensamstående förälder samt ej hemmaboende, efter kön och ålder. Barn och ungdomar, 0-21 år, 2005-12-31. Antal

Children living with both natural parents, step parents or single parents and children not living at home, by sex and age. Children and young persons, aged 0-21, 31-12-2005. Number

Ålder Kön	Hemmaboende barn och ungdomar som bor med							Ej hemma- boende	Uppgift saknas	Samtliga	
	Sammanboende föräldrar				Ensamstående förälder						
	Båda	Mor och	Far och	Summa	Mor	Far	Summa				
	urspr.	styvfar	styvmor								
Båda könen											
0 år	92 649	312	12	92 973	7 919	342	8 261	118	-	203	101 555
1 år	92 801	220	12	93 033	8 124	607	8 731	237	-	190	102 191
2 år	89 319	302	23	89 644	9 886	956	10 842	149	-	163	100 798
3 år	84 211	573	67	84 851	11 371	1 402	12 773	167	-	180	97 971
4 år	78 146	1 016	109	79 271	12 422	1 757	14 179	207	-	173	93 830
5 år	75 154	1 676	201	77 031	13 706	2 193	15 899	257	-	149	93 336
6 år	71 538	2 281	285	74 104	14 366	2 465	16 831	283	-	165	91 383
7 år	70 608	2 915	454	73 977	15 172	2 806	17 978	294	-	160	92 409
8 år	68 818	3 689	572	73 079	16 522	3 324	19 846	346	-	207	93 478
9 år	70 212	4 597	705	75 514	18 175	3 768	21 943	429	-	195	98 081
10 år	73 918	5 594	934	80 446	20 627	4 258	24 885	477	-	230	106 038
11 år	78 201	6 548	1 163	85 912	23 248	5 005	28 253	538	-	221	114 924
12 år	79 555	7 568	1 347	88 470	25 107	5 535	30 642	647	-	257	120 016
13 år	81 358	8 429	1 662	91 449	27 142	6 367	33 509	755	-	306	126 019
14 år	81 152	8 991	1 795	91 938	28 664	6 908	35 572	846	1	390	128 747
15 år	79 989	9 340	1 928	91 257	29 999	7 443	37 442	972	20	414	130 105
16 år	74 440	8 661	1 962	85 063	28 913	7 404	36 317	944	828	-	123 152
17 år	72 002	8 340	1 931	82 273	27 868	7 556	35 424	937	1 571	1	120 206
18 år	65 864	7 112	1 762	74 738	25 457	7 191	32 648	12	6 007	3	113 408
19 år	56 902	5 711	1 480	64 093	20 975	6 515	27 490	12	19 913	1	111 509
20 år	44 181	3 707	1 022	48 910	15 401	5 392	20 793	9	38 922	1	108 635
21 år	31 787	2 376	711	34 874	10 939	4 015	14 954	5	54 720	1	104 554
1-5 år	419 631	3 787	412	423 830	55 509	6 915	62 424	1 017	-	855	488 126
6-12 år	512 850	33 192	5 460	551 502	133 217	27 161	160 378	3 014	-	1 435	716 329
13-17 år	388 941	43 761	9 278	441 980	142 586	35 678	178 264	4 454	2 420	1 111	628 229
18-21 år	198 734	18 906	4 975	222 615	72 772	23 113	95 885	38	119 562	6	438 106
0-17 år	1 414 071	81 052	15 162	1 510 285	339 231	70 096	409 327	8 603	2 420	3 604	1 934 239
0-21 år	1 612 805	99 958	20 137	1 732 900	412 003	93 209	505 212	8 641	121 982	3 610	2 372 345
Flickor											
0 år	45 128	143	5	45 276	3 829	153	3 982	55	-	107	49 420
1 år	45 199	111	8	45 318	3 867	279	4 146	163	-	88	49 715
2 år	43 639	152	12	43 803	4 764	444	5 208	69	-	77	49 157
3 år	41 125	285	34	41 444	5 591	682	6 273	82	-	91	47 890
4 år	37 994	520	49	38 563	6 092	788	6 880	96	-	84	45 623
5 år	36 516	823	90	37 429	6 700	977	7 677	122	-	72	45 300
6 år	34 974	1 133	126	36 233	7 055	1 118	8 173	121	-	74	44 601
7 år	34 102	1 420	188	35 710	7 563	1 278	8 841	152	-	78	44 781
8 år	33 458	1 873	252	35 583	8 186	1 458	9 644	174	-	106	45 507
9 år	34 389	2 334	336	37 059	9 000	1 668	10 668	214	-	96	48 037
10 år	35 827	2 819	448	39 094	10 199	1 915	12 114	240	-	109	51 557
11 år	38 337	3 348	505	42 190	11 540	2 183	13 723	245	-	108	56 266
12 år	39 019	3 800	620	43 439	12 482	2 372	14 854	300	-	120	58 713
13 år	39 414	4 207	730	44 351	13 642	2 753	16 395	364	-	144	61 254
14 år	38 999	4 597	779	44 375	14 578	2 919	17 497	382	1	199	62 454
15 år	38 572	4 726	791	44 089	15 347	3 230	18 577	480	20	199	63 365
16 år	35 995	4 385	776	41 156	14 672	3 078	17 750	454	502	-	59 862
17 år	34 492	4 129	815	39 436	14 129	3 219	17 348	456	1 023	-	58 263
18 år	31 542	3 558	706	35 806	12 815	3 048	15 863	5	3 883	1	55 558
19 år	26 049	2 598	545	29 192	9 810	2 559	12 369	8	12 679	1	54 249
20 år	18 715	1 587	345	20 647	6 891	1 989	8 880	3	23 394	1	52 925
21 år	13 064	934	213	14 211	4 464	1 383	5 847	2	30 931	1	50 992
1-5 år	204 473	1 891	193	206 557	27 014	3 170	30 184	532	-	412	237 685
6-12 år	250 106	16 727	2 475	269 308	66 025	11 992	78 017	1 446	-	691	349 462
13-17 år	187 472	22 044	3 891	213 407	72 368	15 199	87 567	2 136	1 546	542	305 198
18-21 år	89 370	8 677	1 809	99 856	33 980	8 979	42 959	18	70 887	4	213 724
0-17 år	687 179	40 805	6 564	734 548	169 236	30 514	199 750	4 169	1 546	1 752	941 765
0-21 år	776 549	49 482	8 373	834 404	203 216	39 493	242 709	4 187	72 433	1 756	1 155 489

Tabell 4.2 a (forts.)

Ålder Kön	Hemmaboende barn och ungdomar som bor med							Ovriga barn	Ej hemma- boende	Uppgift saknas	Samtliga
	Sammanboende föräldrar				Ensamstående förälder						
	Båda urspr.	Mor och styvfar	Far och styvmor	Summa	Mor	Far	Summa				
Pojkar											
0 år	47 521	169	7	47 697	4 090	189	4 279	63	-	96	52 135
1 år	47 602	109	4	47 715	4 257	328	4 585	74	-	102	52 476
2 år	45 680	150	11	45 841	5 122	512	5 634	80	-	86	51 641
3 år	43 086	288	33	43 407	5 780	720	6 500	85	-	89	50 081
4 år	40 152	496	60	40 708	6 330	969	7 299	111	-	89	48 207
5 år	38 638	853	111	39 602	7 006	1 216	8 222	135	-	77	48 036
6 år	36 564	1 148	159	37 871	7 311	1 347	8 658	162	-	91	46 782
7 år	36 506	1 495	266	38 267	7 609	1 528	9 137	142	-	82	47 628
8 år	35 360	1 816	320	37 496	8 336	1 866	10 202	172	-	101	47 971
9 år	35 823	2 263	369	38 455	9 175	2 100	11 275	215	-	99	50 044
10 år	38 091	2 775	486	41 352	10 428	2 343	12 771	237	-	121	54 481
11 år	39 864	3 200	658	43 722	11 708	2 822	14 530	293	-	113	58 658
12 år	40 536	3 768	727	45 031	12 625	3 163	15 788	347	-	137	61 303
13 år	41 944	4 222	932	47 098	13 500	3 614	17 114	391	-	162	64 765
14 år	42 153	4 394	1 016	47 563	14 086	3 989	18 075	464	-	191	66 293
15 år	41 417	4 614	1 137	47 168	14 652	4 213	18 865	492	-	215	66 740
16 år	38 445	4 276	1 186	43 907	14 241	4 326	18 567	490	326	-	63 290
17 år	37 510	4 211	1 116	42 837	13 739	4 337	18 076	481	548	1	61 943
18 år	34 322	3 554	1 056	38 932	12 642	4 143	16 785	7	2 124	2	57 850
19 år	30 853	3 113	935	34 901	11 165	3 956	15 121	4	7 234	-	57 260
20 år	25 466	2 120	677	28 263	8 510	3 403	11 913	6	15 528	-	55 710
21 år	18 723	1 442	498	20 663	6 475	2 632	9 107	3	23 789	-	53 562
1-5 år	215 158	1 896	219	217 273	28 495	3 745	32 240	485	-	443	250 441
6-12 år	262 744	16 465	2 985	282 194	67 192	15 169	82 361	1 568	-	744	366 867
13-17 år	201 469	21 717	5 387	228 573	70 218	20 479	90 697	2 318	874	569	323 031
18-21 år	109 364	10 229	3 166	122 759	38 792	14 134	52 926	20	48 675	2	224 382
0-17 år	726 892	40 247	8 598	775 737	169 995	39 582	209 577	4 434	874	1 852	992 474
0-21 år	836 256	50 476	11 764	898 496	208 787	53 716	262 503	4 454	49 549	1 854	1 216 856

Källa: Registret över totalbefolkningen (RTB) 2005. Uppgifterna avser 2005-12-31.

Med ursprungliga föräldrar menas biologiska föräldrar eller, för adoptivbarn, adoptivföräldrar.

Övriga = Barn som bor med annan person som är i föräldrars ställe (ej biologisk/adoptivförälder).

Uppgift saknas = Barn i åldrarna 0-15 år som i folkbokföringsregistren noterats som ensamstående utan relation till någon annan i fastigheten. I de flesta fall torde det vara fråga om bokföringsfel.

Tabell 4.2 b

Boende med båda ursprungliga föräldrarna, styvförälder och ensamstående förälder samt ej hemmaboende, efter kön och ålder. Barn och ungdomar, 0-21 år, 2005-12-31. Procent*Children living with both natural parents, step parents or single parents and children not living at home, by sex and age. Children and young persons, aged 0-21, 31-12-2005. Percent*

Ålder Kön	Hemmaboende barn och ungdomar som bor med							Ovriga barn	Ej hemma- boende	Uppgift saknas	Samtliga
	Sammanboende föräldrar				Ensamstående förälder						
	Båda urspr.	Mor och styvfar	Far och styvmor	Summa	Mor	Far	Summa				
Båda könen											
0 år	91	0	0	92	8	0	8	0	-	0	100
1 år	91	0	0	91	8	1	9	0	-	0	100
2 år	89	0	0	89	10	1	11	0	-	0	100
3 år	86	1	0	87	12	1	13	0	-	0	100
4 år	83	1	0	84	13	2	15	0	-	0	100
5 år	81	2	0	83	15	2	17	0	-	0	100
6 år	78	2	0	81	16	3	18	0	-	0	100
7 år	76	3	0	80	16	3	19	0	-	0	100
8 år	74	4	1	78	18	4	21	0	-	0	100
9 år	72	5	1	77	19	4	22	0	-	0	100
10 år	70	5	1	76	19	4	23	0	-	0	100
11 år	68	6	1	75	20	4	25	0	-	0	100
12 år	66	6	1	74	21	5	26	1	-	0	100
13 år	65	7	1	73	22	5	27	1	-	0	100
14 år	63	7	1	71	22	5	28	1	0	0	100
15 år	61	7	1	70	23	6	29	1	0	0	100
16 år	60	7	2	69	23	6	29	1	1	-	100
17 år	60	7	2	68	23	6	29	1	1	0	100
18 år	58	6	2	66	22	6	29	0	5	0	100
19 år	51	5	1	57	19	6	25	0	18	0	100
20 år	41	3	1	45	14	5	19	0	36	0	100
21 år	30	2	1	33	10	4	14	0	52	0	100
1-5 år	86	1	0	87	11	1	13	0	-	0	100
6-12 år	72	5	1	77	19	4	22	0	-	0	100
13-17 år	62	7	1	70	23	6	28	1	0	0	100
18-21 år	45	4	1	51	17	5	22	0	27	0	100
0-17 år	73	4	1	78	18	4	21	0	0	0	100
0-21 år	68	4	1	73	17	4	21	0	5	0	100
Flickor											
0 år	91	0	0	92	8	0	8	0	-	0	100
1 år	91	0	0	91	8	1	8	0	-	0	100
2 år	89	0	0	89	10	1	11	0	-	0	100
3 år	86	1	0	87	12	1	13	0	-	0	100
4 år	83	1	0	85	13	2	15	0	-	0	100
5 år	81	2	0	83	15	2	17	0	-	0	100
6 år	78	3	0	81	16	3	18	0	-	0	100
7 år	76	3	0	80	17	3	20	0	-	0	100
8 år	74	4	1	78	18	3	21	0	-	0	100
9 år	72	5	1	77	19	3	22	0	-	0	100
10 år	69	5	1	76	20	4	23	0	-	0	100
11 år	68	6	1	75	21	4	24	0	-	0	100
12 år	66	6	1	74	21	4	25	1	-	0	100
13 år	64	7	1	72	22	4	27	1	-	0	100
14 år	62	7	1	71	23	5	28	1	0	0	100
15 år	61	7	1	70	24	5	29	1	0	0	100
16 år	60	7	1	69	25	5	30	1	1	-	100
17 år	59	7	1	68	24	6	30	1	2	-	100
18 år	57	6	1	64	23	5	29	0	7	0	100
19 år	48	5	1	54	18	5	23	0	23	0	100
20 år	35	3	1	39	13	4	17	0	44	0	100
21 år	26	2	0	28	9	3	11	0	61	0	100
1-5 år	86	1	0	87	11	1	13	0	-	0	100
6-12 år	72	5	1	77	19	3	22	0	-	0	100
13-17 år	61	7	1	70	24	5	29	1	1	0	100
18-21 år	42	4	1	47	16	4	20	0	33	0	100
0-17 år	73	4	1	78	18	3	21	0	0	0	100
0-21 år	67	4	1	72	18	3	21	0	6	0	100

Tabell 4.2 b (forts.)

Ålder Kön	Hemmaboende barn och ungdomar som bor med								Ej hemma- boende	Uppgift saknas	Samtliga
	Sammanboende föräldrar				Ensamstående förälder			Övriga barn			
	Båda urspr.	Mor och styvfar	Far och styvmor	Summa	Mor	Far	Summa				
Pojkar											
0 år	91	0	0	91	8	0	8	0	-	0	100
1 år	91	0	0	91	8	1	9	0	-	0	100
2 år	88	0	0	89	10	1	11	0	-	0	100
3 år	86	1	0	87	12	1	13	0	-	0	100
4 år	83	1	0	84	13	2	15	0	-	0	100
5 år	80	2	0	82	15	3	17	0	-	0	100
6 år	78	2	0	81	16	3	19	0	-	0	100
7 år	77	3	1	80	16	3	19	0	-	0	100
8 år	74	4	1	78	17	4	21	0	-	0	100
9 år	72	5	1	77	18	4	23	0	-	0	100
10 år	70	5	1	76	19	4	23	0	-	0	100
11 år	68	5	1	75	20	5	25	0	-	0	100
12 år	66	6	1	73	21	5	26	1	-	0	100
13 år	65	7	1	73	21	6	26	1	-	0	100
14 år	64	7	2	72	21	6	27	1	-	0	100
15 år	62	7	2	71	22	6	28	1	-	0	100
16 år	61	7	2	69	23	7	29	1	1	-	100
17 år	61	7	2	69	22	7	29	1	1	0	100
18 år	59	6	2	67	22	7	29	0	4	0	100
19 år	54	5	2	61	19	7	26	0	13	-	100
20 år	46	4	1	51	15	6	21	0	28	-	100
21 år	35	3	1	39	12	5	17	0	44	-	100
1-5 år	86	1	0	87	11	1	13	0	-	0	100
6-12 år	72	4	1	77	18	4	22	0	-	0	100
13-17 år	62	7	2	71	22	6	28	1	0	0	100
18-21 år	49	5	1	55	17	6	24	0	22	0	100
0-17 år	73	4	1	78	17	4	21	0	0	0	100
0-21 år	69	4	1	74	17	4	22	0	4	0	100

Källa: Registret över totalbefolkningen (RTB) 2005. Uppgifterna avser 2005-12-31.

Med ursprungliga föräldrar menas biologiska föräldrar eller, för adoptivbarn, adoptivföräldrar.

Övriga = Barn som bor med annan person som är i föräldrars ställe (ej biologisk/adoptivförälder).

Uppgift saknas = Barn i åldrarna 0-15 år som i folkbokföringsregistren noterats som ensamstående utan relation till någon annan i fastigheten. I de flesta fall torde det vara fråga om bokföringsfel.

Tabell 4.2 c

Boende med båda ursprungliga föräldrarna, styvförälder och ensamstående förälder samt ej hemmaboende, efter mors ålder vid barnets födelse, kön samt barnets ålder. Barn och ungdomar, 0-21 år, 2005-12-31. Percent

Children living with both natural parents, step parents or single parents and children not living at home, by mother's age at birth of the child, child's sex and age. Children and young persons, aged 0-21, 31-12-2005. Number

Barnets ålder Mors ålder vid barnets födelse	Hemmaboende barn och ungdomar som bor med							Övriga barn	Ej hemma-boende	Uppgift saknas	Samtliga
	Sammanboende föräldrar				Ensamstående förälder						
	Båda urspr.	Mor och styvfar	Far och styvmor	Summa	Mor	Far	Summa				
Båda könen											
0-5 år											
Mors ålder vid barnets födelse:											
22 år eller yngre	29 649	1 284	112	31 045	11 833	1 268	13 101	238	-	271	44 655
23-26 år	82 891	1 131	102	84 124	12 824	1 588	14 412	143	-	209	98 888
27-30 år	155 873	763	65	156 701	13 909	1 701	15 610	139	-	223	172 673
31-35 år	169 796	571	69	170 436	15 014	1 637	16 651	197	-	236	187 520
36 år eller äldre	74 046	349	22	74 417	9 847	816	10 663	114	-	103	85 297
6-12 år											
Mors ålder vid barnets födelse:											
22 år eller yngre	37 843	10 752	1 376	49 971	19 361	3 997	23 358	690	-	344	74 363
23-26 år	111 209	10 893	1 538	123 640	30 874	6 960	37 834	528	-	322	162 324
27-30 år	163 963	7 421	1 246	172 630	36 413	7 912	44 325	607	-	313	217 875
31-35 år	142 309	3 302	711	146 322	31 519	5 720	37 239	582	-	259	184 402
36 år eller äldre	57 305	816	245	58 366	15 007	2 172	17 179	388	-	118	76 051
13-17 år											
Mors ålder vid barnets födelse:											
22 år eller yngre	39 345	15 706	2 505	57 556	23 527	6 124	29 651	1 027	563	244	89 041
23-26 år	102 011	15 462	2 884	120 357	38 628	10 740	49 368	959	571	259	171 514
27-30 år	115 853	8 287	1 866	126 006	37 779	9 305	47 084	799	482	241	174 612
31-35 år	93 605	3 445	978	98 028	29 434	6 447	35 881	716	376	176	135 177
36 år eller äldre	37 781	827	327	38 935	13 091	2 390	15 481	487	182	91	55 176
18-21 år											
Mors ålder vid barnets födelse:											
22 år eller yngre	21 406	7 211	1 335	29 952	12 745	4 109	16 854	8	22 576	-	69 390
23-26 år	49 834	6 168	1 376	57 378	18 577	6 430	25 007	7	30 996	3	113 391
27-30 år	60 622	3 563	1 029	65 214	19 075	6 283	25 358	8	28 974	2	119 556
31-35 år	47 663	1 593	545	49 801	15 280	4 179	19 459	8	20 723	1	89 992
36 år eller äldre	18 966	354	204	19 524	7 018	1 597	8 615	2	8 761	-	36 902
0-17 år											
Mors ålder vid barnets födelse:											
22 år eller yngre	106 837	27 742	3 993	138 572	54 721	11 389	66 110	1 955	563	859	208 059
23-26 år	296 111	27 486	4 524	328 121	82 326	19 288	101 614	1 630	571	790	432 726
27-30 år	435 689	16 471	3 177	455 337	88 101	18 918	107 019	1 545	482	777	565 160
31-35 år	405 710	7 318	1 758	414 786	75 967	13 804	89 771	1 495	376	671	507 099
36 år eller äldre	169 132	1 992	594	171 718	37 945	5 378	43 323	989	182	312	216 524
0-21 år											
Mors ålder vid barnets födelse:											
22 år eller yngre	128 243	34 953	5 328	168 524	67 466	15 498	82 964	1 963	23 139	859	277 449
23-26 år	345 945	33 654	5 900	385 499	100 903	25 718	126 621	1 637	31 567	793	546 117
27-30 år	496 311	20 034	4 206	520 551	107 176	25 201	132 377	1 553	29 456	779	684 716
31-35 år	453 373	8 911	2 303	464 587	91 247	17 983	109 230	1 503	21 099	672	597 091
36 år eller äldre	188 098	2 346	798	191 242	44 963	6 975	51 938	991	8 943	312	253 426

Tabell 4.2 c (forts.)

Barnets ålder Mors ålder vid barnets födelse	Hemmaboende barn och ungdomar som bor med							Övriga barn	Ej hemma-boende	Uppgift saknas	Samtliga
	Sammanboende föräldrar			Ensamstående förälder							
	Båda urspr.	Mor och styvfar	Far och styvmor	Summa	Mor	Far	Summa				
Flickor											
0-5 år											
Mors ålder vid barnets födelse:											
22 år eller yngre	14 350	633	55	15 038	5 751	580	6 331	127	-	125	21 621
23-26 år	40 139	548	41	40 728	6 272	719	6 991	75	-	108	47 902
27-30 år	75 851	372	33	76 256	6 726	781	7 507	60	-	104	83 927
31-35 år	82 538	293	30	82 861	7 180	740	7 920	83	-	123	90 987
36 år eller äldre	36 712	188	12	36 912	4 913	375	5 288	56	-	51	42 307
6-12 år											
Mors ålder vid barnets födelse:											
22 år eller yngre	18 404	5 437	585	24 426	9 726	1 714	11 440	348	-	161	36 375
23-26 år	54 160	5 544	707	60 411	15 235	3 082	18 317	243	-	162	79 133
27-30 år	79 745	3 710	598	84 053	18 045	3 443	21 488	298	-	156	105 995
31-35 år	69 456	1 628	318	71 402	15 595	2 626	18 221	274	-	123	90 020
36 år eller äldre	28 231	405	105	28 741	7 398	964	8 362	177	-	53	37 333
13-17 år											
Mors ålder vid barnets födelse:											
22 år eller yngre	18 981	7 814	998	27 793	11 899	2 581	14 480	488	386	125	43 272
23-26 år	49 129	7 856	1 263	58 248	19 744	4 477	24 221	450	381	122	83 422
27-30 år	55 639	4 232	793	60 664	19 190	4 015	23 205	389	295	119	84 672
31-35 år	45 208	1 710	405	47 323	14 884	2 764	17 648	350	239	90	65 650
36 år eller äldre	18 339	414	134	18 887	6 588	1 075	7 663	234	112	39	26 935
18-21 år											
Mors ålder vid barnets födelse:											
22 år eller yngre	9 276	3 223	468	12 967	5 809	1 486	7 295	1	13 479	-	33 742
23-26 år	22 136	2 808	493	25 437	8 645	2 465	11 110	5	18 464	3	55 019
27-30 år	27 269	1 702	372	29 343	8 928	2 496	11 424	4	17 076	-	57 847
31-35 år	21 957	779	199	22 935	7 257	1 679	8 936	4	12 126	1	44 002
36 år eller äldre	8 618	158	83	8 859	3 305	642	3 947	1	5 114	-	17 921
0-17 år											
Mors ålder vid barnets födelse:											
22 år eller yngre	51 735	13 884	1 638	67 257	27 376	4 875	32 251	963	386	411	101 268
23-26 år	143 428	13 948	2 011	159 387	41 251	8 278	49 529	768	381	392	210 457
27-30 år	211 235	8 314	1 424	220 973	43 961	8 239	52 200	747	295	379	274 594
31-35 år	197 202	3 631	753	201 586	37 659	6 130	43 789	707	239	336	246 657
36 år eller äldre	83 282	1 007	251	84 540	18 899	2 414	21 313	467	112	143	106 575
0-21 år											
Mors ålder vid barnets födelse:											
22 år eller yngre	61 011	17 107	2 106	80 224	33 185	6 361	39 546	964	13 865	411	135 010
23-26 år	165 564	16 756	2 504	184 824	49 896	10 743	60 639	773	18 845	395	265 476
27-30 år	238 504	10 016	1 796	250 316	52 889	10 735	63 624	751	17 371	379	332 441
31-35 år	219 159	4 410	952	224 521	44 916	7 809	52 725	711	12 365	337	290 659
36 år eller äldre	91 900	1 165	334	93 399	22 204	3 056	25 260	468	5 226	143	124 496

Tabell 4.2 c (forts.)

Barnets ålder Mors ålder vid barnets födelse	Hemmaboende barn och ungdomar som bor med							Övriga barn	Ej hemma-boende	Uppgift saknas	Samtliga
	Sammanboende föräldrar				Ensamstående förälder						
	Båda urspr.	Mor och styvfar	Far och styvmor	Summa	Mor	Far	Summa				
Pojkar											
0-5 år											
Mors ålder vid barnets födelse:											
22 år eller yngre	15 299	651	57	16 007	6 082	688	6 770	111	-	146	23 034
23-26 år	42 752	583	61	43 396	6 552	869	7 421	68	-	101	50 986
27-30 år	80 022	391	32	80 445	7 183	920	8 103	79	-	119	88 746
31-35 år	87 258	278	39	87 575	7 834	897	8 731	114	-	113	96 533
36 år eller äldre	37 334	161	10	37 505	4 934	441	5 375	58	-	52	42 990
6-12 år											
Mors ålder vid barnets födelse:											
22 år eller yngre	19 439	5 315	791	25 545	9 635	2 283	11 918	342	-	183	37 988
23-26 år	57 049	5 349	831	63 229	15 639	3 878	19 517	285	-	160	83 191
27-30 år	84 218	3 711	648	88 577	18 368	4 469	22 837	309	-	157	111 880
31-35 år	72 853	1 674	393	74 920	15 924	3 094	19 018	308	-	136	94 382
36 år eller äldre	29 074	411	140	29 625	7 609	1 208	8 817	211	-	65	38 718
13-17 år											
Mors ålder vid barnets födelse:											
22 år eller yngre	20 364	7 892	1 507	29 763	11 628	3 543	15 171	539	177	119	45 769
23-26 år	52 882	7 606	1 621	62 109	18 884	6 263	25 147	509	190	137	88 092
27-30 år	60 214	4 055	1 073	65 342	18 589	5 290	23 879	410	187	122	89 940
31-35 år	48 397	1 735	573	50 705	14 550	3 683	18 233	366	137	86	69 527
36 år eller äldre	19 442	413	193	20 048	6 503	1 315	7 818	253	70	52	28 241
18-21 år											
Mors ålder vid barnets födelse:											
22 år eller yngre	12 130	3 988	867	16 985	6 936	2 623	9 559	7	9 097	-	35 648
23-26 år	27 698	3 360	883	31 941	9 932	3 965	13 897	2	12 532	-	58 372
27-30 år	33 353	1 861	657	35 871	10 147	3 787	13 934	4	11 898	2	61 709
31-35 år	25 706	814	346	26 866	8 023	2 500	10 523	4	8 597	-	45 990
36 år eller äldre	10 348	196	121	10 665	3 713	955	4 668	1	3 647	-	18 981
0-17 år											
Mors ålder vid barnets födelse:											
22 år eller yngre	55 102	13 858	2 355	71 315	27 345	6 514	33 859	992	177	448	106 791
23-26 år	152 683	13 538	2 513	168 734	41 075	11 010	52 085	862	190	398	222 269
27-30 år	224 454	8 157	1 753	234 364	44 140	10 679	54 819	798	187	398	290 566
31-35 år	208 508	3 687	1 005	213 200	38 308	7 674	45 982	788	137	335	260 442
36 år eller äldre	85 850	985	343	87 178	19 046	2 964	22 010	522	70	169	109 949
0-21 år											
Mors ålder vid barnets födelse:											
22 år eller yngre	67 232	17 846	3 222	88 300	34 281	9 137	43 418	999	9 274	448	142 439
23-26 år	180 381	16 898	3 396	200 675	51 007	14 975	65 982	864	12 722	398	280 641
27-30 år	257 807	10 018	2 410	270 235	54 287	14 466	68 753	802	12 085	400	352 275
31-35 år	234 214	4 501	1 351	240 066	46 331	10 174	56 505	792	8 734	335	306 432
36 år eller äldre	96 198	1 181	464	97 843	22 759	3 919	26 678	523	3 717	169	128 930

Källa: Registret över totalbefolkningen (RTB) 2005. Uppgifterna avser 2005-12-31.

Med ursprungliga föräldrar menas biologiska föräldrar eller, för adoptivbarn, adoptivföräldrar.

Övriga = Barn som bor med annan person som är i föräldrars ställe (ej biologisk/adoptivförälder).

Uppgift saknas = Barn i åldrarna 0-15 år som i folkbokföringsregistren noterats som ensamstående utan relation till någon annan i fastigheten. I de flesta fall torde det vara fråga om bokföringsfel.

Tabell 4.2 d

Boende med båda ursprungliga föräldrarna, styvförälder och ensamstående förälder samt ej hemmaboende, efter mors ålder vid barnets födelse, kön samt barnets ålder. Barn och ungdomar, 0-21 år, 2005-12-31. Procent

Children living with both natural parents, step parents or single parents and children not living at home, by mother's age at birth of the child, child's sex and age. Children and young persons, aged 0-21, 31-12-2005. Percent

Barnets ålder Mors ålder vid barnets födelse	Hemmaboende barn och ungdomar som				bor med			Övriga barn	Ej hemma-boende	Uppgift saknas	Samtliga
	Sammanboende föräldrar				Ensamstående förälder						
	Båda urspr.	Mor och styvfar	Far och styvmor	Summa	Mor	Far	Summa				
Båda könen											
0-5 år											
Mors ålder vid barnets födelse:											
22 år eller yngre	66	3	0	70	26	3	29	1	-	1	100
23-26 år	84	1	0	85	13	2	15	0	-	0	100
27-30 år	90	0	0	91	8	1	9	0	-	0	100
31-35 år	91	0	0	91	8	1	9	0	-	0	100
36 år eller äldre	87	0	0	87	12	1	13	0	-	0	100
6-12 år											
Mors ålder vid barnets födelse:											
22 år eller yngre	51	14	2	67	26	5	31	1	-	0	100
23-26 år	69	7	1	76	19	4	23	0	-	0	100
27-30 år	75	3	1	79	17	4	20	0	-	0	100
31-35 år	77	2	0	79	17	3	20	0	-	0	100
36 år eller äldre	75	1	0	77	20	3	23	1	-	0	100
13-17 år											
Mors ålder vid barnets födelse:											
22 år eller yngre	44	18	3	65	26	7	33	1	1	0	100
23-26 år	59	9	2	70	23	6	29	1	0	0	100
27-30 år	66	5	1	72	22	5	27	0	0	0	100
31-35 år	69	3	1	73	22	5	27	1	0	0	100
36 år eller äldre	68	1	1	71	24	4	28	1	0	0	100
18-21 år											
Mors ålder vid barnets födelse:											
22 år eller yngre	31	10	2	43	18	6	24	0	33	-	100
23-26 år	44	5	1	51	16	6	22	0	27	0	100
27-30 år	51	3	1	55	16	5	21	0	24	0	100
31-35 år	53	2	1	55	17	5	22	0	23	0	100
36 år eller äldre	51	1	1	53	19	4	23	0	24	-	100
0-17 år											
Mors ålder vid barnets födelse:											
22 år eller yngre	51	13	2	67	26	5	32	1	0	0	100
23-26 år	68	6	1	76	19	4	23	0	0	0	100
27-30 år	77	3	1	81	16	3	19	0	0	0	100
31-35 år	80	1	0	82	15	3	18	0	0	0	100
36 år eller äldre	78	1	0	79	18	2	20	0	0	0	100
0-21 år											
Mors ålder vid barnets födelse:											
22 år eller yngre	46	13	2	61	24	6	30	1	8	0	100
23-26 år	63	6	1	71	18	5	23	0	6	0	100
27-30 år	72	3	1	76	16	4	19	0	4	0	100
31-35 år	76	1	0	78	15	3	18	0	4	0	100
36 år eller äldre	74	1	0	75	18	3	20	0	4	0	100

Tabell 4.2 d (forts.)

Barnets ålder Mors ålder vid barnets födelse	Hemmaboende barn och ungdomar som bor med							Övriga barn	Ej hemma-boende	Uppgift saknas	Samtliga
	Sammanboende föräldrar				Ensamstående förälder						
	Båda urspr.	Mor och styvfar	Far och styvmor	Summa	Mor	Far	Summa				
Flickor											
0-5 år											
Mors ålder vid barnets födelse:											
22 år eller yngre	66	3	0	70	27	3	29	1	-	1	100
23-26 år	84	1	0	85	13	2	15	0	-	0	100
27-30 år	90	0	0	91	8	1	9	0	-	0	100
31-35 år	91	0	0	91	8	1	9	0	-	0	100
36 år eller äldre	87	0	0	87	12	1	12	0	-	0	100
6-12 år											
Mors ålder vid barnets födelse:											
22 år eller yngre	51	15	2	67	27	5	31	1	-	0	100
23-26 år	68	7	1	76	19	4	23	0	-	0	100
27-30 år	75	4	1	79	17	3	20	0	-	0	100
31-35 år	77	2	0	79	17	3	20	0	-	0	100
36 år eller äldre	76	1	0	77	20	3	22	0	-	0	100
13-17 år											
Mors ålder vid barnets födelse:											
22 år eller yngre	44	18	2	64	27	6	33	1	1	0	100
23-26 år	59	9	2	70	24	5	29	1	0	0	100
27-30 år	66	5	1	72	23	5	27	0	0	0	100
31-35 år	69	3	1	72	23	4	27	1	0	0	100
36 år eller äldre	68	2	0	70	24	4	28	1	0	0	100
18-21 år											
Mors ålder vid barnets födelse:											
22 år eller yngre	27	10	1	38	17	4	22	0	40	-	100
23-26 år	40	5	1	46	16	4	20	0	34	0	100
27-30 år	47	3	1	51	15	4	20	0	30	-	100
31-35 år	50	2	0	52	16	4	20	0	28	0	100
36 år eller äldre	48	1	0	49	18	4	22	0	29	-	100
0-17 år											
Mors ålder vid barnets födelse:											
22 år eller yngre	51	14	2	66	27	5	32	1	0	0	100
23-26 år	68	7	1	76	20	4	24	0	0	0	100
27-30 år	77	3	1	80	16	3	19	0	0	0	100
31-35 år	80	1	0	82	15	2	18	0	0	0	100
36 år eller äldre	78	1	0	79	18	2	20	0	0	0	100
0-21 år											
Mors ålder vid barnets födelse:											
22 år eller yngre	45	13	2	59	25	5	29	1	10	0	100
23-26 år	62	6	1	70	19	4	23	0	7	0	100
27-30 år	72	3	1	75	16	3	19	0	5	0	100
31-35 år	75	2	0	77	15	3	18	0	4	0	100
36 år eller äldre	74	1	0	75	18	2	20	0	4	0	100

Tabell 4.2 d (forts.)

Barnets ålder Mors ålder vid barnets födelse	Hemmaboende barn och ungdomar som bor med							Övriga barn	Ej hemma-boende	Uppgift saknas	Samtliga
	Sammanboende föräldrar				Ensamstående förälder						
	Båda urspr.	Mor och styvfar	Far och styvmor	Summa	Mor	Far	Summa				
Pojkar											
0-5 år											
Mors ålder vid barnets födelse:											
22 år eller yngre	66	3	0	69	26	3	29	0	-	1	100
23-26 år	84	1	0	85	13	2	15	0	-	0	100
27-30 år	90	0	0	91	8	1	9	0	-	0	100
31-35 år	90	0	0	91	8	1	9	0	-	0	100
36 år eller äldre	87	0	0	87	11	1	13	0	-	0	100
6-12 år											
Mors ålder vid barnets födelse:											
22 år eller yngre	51	14	2	67	25	6	31	1	-	0	100
23-26 år	69	6	1	76	19	5	23	0	-	0	100
27-30 år	75	3	1	79	16	4	20	0	-	0	100
31-35 år	77	2	0	79	17	3	20	0	-	0	100
36 år eller äldre	75	1	0	77	20	3	23	1	-	0	100
13-17 år											
Mors ålder vid barnets födelse:											
22 år eller yngre	44	17	3	65	25	8	33	1	0	0	100
23-26 år	60	9	2	71	21	7	29	1	0	0	100
27-30 år	67	5	1	73	21	6	27	0	0	0	100
31-35 år	70	2	1	73	21	5	26	1	0	0	100
36 år eller äldre	69	1	1	71	23	5	28	1	0	0	100
18-21 år											
Mors ålder vid barnets födelse:											
22 år eller yngre	34	11	2	48	19	7	27	0	26	-	100
23-26 år	47	6	2	55	17	7	24	0	21	-	100
27-30 år	54	3	1	58	16	6	23	0	19	0	100
31-35 år	56	2	1	58	17	5	23	0	19	-	100
36 år eller äldre	55	1	1	56	20	5	25	0	19	-	100
0-17 år											
Mors ålder vid barnets födelse:											
22 år eller yngre	52	13	2	67	26	6	32	1	0	0	100
23-26 år	69	6	1	76	18	5	23	0	0	0	100
27-30 år	77	3	1	81	15	4	19	0	0	0	100
31-35 år	80	1	0	82	15	3	18	0	0	0	100
36 år eller äldre	78	1	0	79	17	3	20	0	0	0	100
0-21 år											
Mors ålder vid barnets födelse:											
22 år eller yngre	47	13	2	62	24	6	30	1	7	0	100
23-26 år	64	6	1	72	18	5	24	0	5	0	100
27-30 år	73	3	1	77	15	4	20	0	3	0	100
31-35 år	76	1	0	78	15	3	18	0	3	0	100
36 år eller äldre	75	1	0	76	18	3	21	0	3	0	100

Källa: Registret över totalbefolkningen (RTB) 2005. Uppgifterna avser 2005-12-31.

Med ursprungliga föräldrar menas biologiska föräldrar eller, för adoptivbarn, adoptivföräldrar.

Övriga = Barn som bor med annan person som är i föräldrars ställe (ej biologisk/adoptivförälder).

Uppgift saknas = Barn i åldrarna 0-15 år som i folkbokföringsregistren noterats som ensamstående utan relation till någon annan i fastigheten. I de flesta fall torde det vara fråga om bokföringsfel.

Gemensam och ensam vårdnad

Tabell 4.3 a

Gemensam och ensam vårdnad för gifta föräldrars gemensamma barn efter ålder och kön. Hemmaboende barn 1-17 år, 2005-12-31. Antal och procent

Joint and sole custody of married parents' natural children, by age and sex. Children living at home, aged 1-17, 31-12-2005. Number and percent

Ålder	Antal						Procent							
	Gemensam vårdnad		Ensam vårdnad			Uppgift saknas	Samtliga	Gemensam vårdnad		Ensam vårdnad			Uppgift saknas	Samtliga
Kön	Bägge biologiska	Andra	Mor	Far	Annan			Bägge biologiska	Andra	Mor	Far	Annan		
Båda könen														
1-5 år	253 511	101	273	21	-	75	253 981	100	0	0	0	-	0	100
6-12 år	374 259	91	904	162	-	39	375 455	100	0	0	0	-	0	100
13-17 år	314 470	57	2 718	222	-	221	317 688	99	0	1	0	-	0	100
1-17 år	942 240	249	3 895	405	-	335	947 124	99	0	0	0	-	0	100
Flickor														
1-5 år	123 493	54	136	9	-	48	123 740	100	0	0	0	-	0	100
6-12 år	182 727	35	456	81	-	22	183 321	100	0	0	0	-	0	100
13-17 år	151 592	32	1 305	102	-	112	153 143	99	0	1	0	-	0	100
1-17 år	457 812	121	1 897	192	-	182	460 204	99	0	0	0	-	0	100
Pojkar														
1-5 år	130 018	47	137	12	-	27	130 241	100	0	0	0	-	0	100
6-12 år	191 532	56	448	81	-	17	192 134	100	0	0	0	-	0	100
13-17 år	162 878	25	1 413	120	-	109	164 545	99	0	1	0	-	0	100
1-17 år	484 428	128	1 998	213	-	153	486 920	99	0	0	0	-	0	100

Källa: Registret över totalbefolkningen (RTB) 2005. Uppgifterna avser 2005-12-31.

Tabell 4.3 b

Gemensam och ensam vårdnad för samboföräldrars gemensamma barn efter ålder och kön. Hemmaboende barn 1-17 år, 2005-12-31. Antal och procent

Joint and sole custody of cohabiting parents' natural children, by age and sex. Children living at home, aged 1-17, 31-12-2005. Number and percent

Ålder	Antal						Procent							
	Gemensam vårdnad		Ensam vårdnad			Uppgift saknas	Samtliga	Gemensam vårdnad		Ensam vårdnad			Uppgift saknas	Samtliga
Kön	Bägge biologiska	Andra	Mor	Far	Annan			Bägge biologiska	Andra	Mor	Far	Annan		
Båda könen														
1-5 år	162 454	9	3 163	18	1	5	165 650	98	0	2	0	0	0	100
6-12 år	131 810	8	5 510	64	-	3	137 395	96	0	4	0	-	0	100
13-17 år	57 198	4	13 911	105	-	35	71 253	80	0	20	0	-	0	100
1-17 år	351 462	21	22 584	187	1	43	374 298	94	0	6	0	0	0	100
Flickor														
1-5 år	79 154	2	1 563	9	1	4	80 733	98	0	2	0	0	0	100
6-12 år	64 127	2	2 622	32	-	2	66 785	96	0	4	0	-	0	100
13-17 år	27 548	1	6 721	43	-	16	34 329	80	0	20	0	-	0	100
1-17 år	170 829	5	10 906	84	1	22	181 847	94	0	6	0	0	0	100
Pojkar														
1-5 år	83 300	7	1 600	9	-	1	84 917	98	0	2	0	-	0	100
6-12 år	67 683	6	2 888	32	-	1	70 610	96	0	4	0	-	0	100
13-17 år	29 650	3	7 190	62	-	19	36 924	80	0	19	0	-	0	100
1-17 år	180 633	16	11 678	103	-	21	192 451	94	0	6	0	-	0	100

Källa: Registret över totalbefolkningen (RTB) 2005. Uppgifterna avser 2005-12-31.

Gemensam vårdnad av andra än de biologiska föräldrarna innebär oftast att det är en av de biologiska föräldrarna tillsammans med en annan person som har vårdnaden.

Tabell 4.3 c

Gemensam och ensam vårdnad för enbart mors barn i familjer med gifta föräldrar efter ålder och kön. Hemmaboende barn 1-17 år, 2005-12-31. Antal och procent

Joint and sole custody of mother's children only, in families with married parents, by age and sex. Children living at home, aged 1-17, 31-12-2005. Number and percent

Ålder Kön	Antal							Procent						
	Gemensam vårdnad		Ensam vårdnad			Uppgift saknas	Samtliga	Gemensam vårdnad		Ensam vårdnad			Uppgift saknas	Samtliga
	Bägge biologiska	Andra	Mor	Far	Annan			Bägge biologiska	Andra	Mor	Far	Annan		
Båda könen														
1-5 år	903	128	911	-	2	2	1 946	46	7	47	-	0	0	100
6-12 år	12 376	758	6 309	9	12	10	19 474	64	4	32	0	0	0	100
13-17 år	17 105	843	11 328	12	10	26	29 324	58	3	39	0	0	0	100
1-17 år	30 384	1 729	18 548	21	24	38	50 744	60	3	37	0	0	0	100
Flickor														
1-5 år	426	61	473	-	1	2	963	44	6	49	-	0	0	100
6-12 år	6 247	384	3 176	4	4	4	9 819	64	4	32	0	0	0	100
13-17 år	8 718	433	5 565	8	5	10	14 739	59	3	38	0	0	0	100
1-17 år	15 391	878	9 214	12	10	16	25 521	60	3	36	0	0	0	100
Pojkar														
1-5 år	477	67	438	-	1	-	983	49	7	45	-	0	-	100
6-12 år	6 129	374	3 133	5	8	6	9 655	63	4	32	0	0	0	100
13-17 år	8 387	410	5 763	4	5	16	14 585	58	3	40	0	0	0	100
1-17 år	14 993	851	9 334	9	14	22	25 223	59	3	37	0	0	0	100

Källa: Registret över totalbefolkningen (RTB) 2005. Uppgifterna avser 2005-12-31.

Tabell 4.3 d

Gemensam och ensam vårdnad för enbart fars barn i familjer med gifta föräldrar efter ålder och kön. Hemmaboende barn 1-17 år, 2005-12-31. Antal och procent

Joint and sole custody of father's children only, in families with married parents, by age and sex. Children living at home, aged 1-17, 31-12-2005. Number and percent

Ålder Kön	Antal							Procent						
	Gemensam vårdnad		Ensam vårdnad			Uppgift saknas	Samtliga	Gemensam vårdnad		Ensam vårdnad			Uppgift saknas	Samtliga
	Bägge biologiska	Andra	Mor	Far	Annan			Bägge biologiska	Andra	Mor	Far	Annan		
Båda könen														
1-5 år	172	29	1	36	3	1	242	71	12	0	15	1	0	100
6-12 år	2 564	139	14	734	14	2	3 467	74	4	0	21	0	0	100
13-17 år	4 870	238	81	1 425	27	23	6 664	73	4	1	21	0	0	100
1-17 år	7 606	406	96	2 195	44	26	10 373	73	4	1	21	0	0	100
Flickor														
1-5 år	80	16	-	19	2	1	118	68	14	-	16	2	1	100
6-12 år	1 179	68	8	337	4	2	1 598	74	4	1	21	0	0	100
13-17 år	2 000	103	32	656	8	6	2 805	71	4	1	23	0	0	100
1-17 år	3 259	187	40	1 012	14	9	4 521	72	4	1	22	0	0	100
Pojkar														
1-5 år	92	13	1	17	1	-	124	74	10	1	14	1	-	100
6-12 år	1 385	71	6	397	10	-	1 869	74	4	0	21	1	-	100
13-17 år	2 870	135	49	769	19	17	3 859	74	3	1	20	0	0	100
1-17 år	4 347	219	56	1 183	30	17	5 852	74	4	1	20	1	0	100

Källa: Registret över totalbefolkningen (RTB) 2005. Uppgifterna avser 2005-12-31.

Gemensam vårdnad av andra än de biologiska föräldrarna innebär oftast att det är en av de biologiska föräldrarna tillsammans med en annan person som har vårdnaden.

Tabell 4.3 e

Gemensam och ensam vårdnad för enbart mors barn i familjer med sambo föräldrar efter ålder och kön. Hemmaboende barn 1-17 år, 2005-12-31. Antal och procent*Joint and sole custody of mother's children only, in families with cohabiting parents, by age and sex. Children living at home, aged 1-17, 31-12-2005. Number and percent*

Ålder Kön	Antal							Procent						
	Gemensam vårdnad		Ensam vårdnad			Uppgift saknas	Samtliga	Gemensam vårdnad		Ensam vårdnad			Uppgift saknas	Samtliga
	Bägge biologiska	Andra	Mor	Far	Annan			Bägge biologiska	Andra	Mor	Far	Annan		
Båda könen														
1-5 år	1 118	27	693	1	1	1	1 841	61	1	38	0	0	0	100
6-12 år	9 871	142	3 695	5	1	4	13 718	72	1	27	0	0	0	100
13-17 år	8 968	99	5 365	2	-	3	14 437	62	1	37	0	-	0	100
1-17 år	19 957	268	9 753	8	2	8	29 996	67	1	33	0	0	0	100
Flickor														
1-5 år	558	15	354	-	1	-	928	60	2	38	-	0	-	100
6-12 år	4 941	74	1 889	1	-	3	6 908	72	1	27	0	-	0	100
13-17 år	4 632	44	2 626	-	-	3	7 305	63	1	36	-	-	0	100
1-17 år	10 131	133	4 869	1	1	6	15 141	67	1	32	0	0	0	100
Pojkar														
1-5 år	560	12	339	1	-	1	913	61	1	37	0	-	0	100
6-12 år	4 930	68	1 806	4	1	1	6 810	72	1	27	0	0	0	100
13-17 år	4 336	55	2 739	2	-	-	7 132	61	1	38	0	-	-	100
1-17 år	9 826	135	4 884	7	1	2	14 855	66	1	33	0	0	0	100

Källa: Registret över totalbefolkningen (RTB) 2005. Uppgifterna avser 2005-12-31.

Tabell 4.3 f

Gemensam och ensam vårdnad för enbart fars barn i familjer med samboföräldrar efter ålder och kön. Hemmaboende barn 1-17 år, 2005-12-31. Antal och procent*Joint and sole custody of father's children only, in families with cohabiting parents, by age and sex. Children living at home, aged 1-17, 31-12-2005. Number and percent*

Ålder Kön	Antal							Procent						
	Gemensam vårdnad		Ensam vårdnad			Uppgift saknas	Samtliga	Gemensam vårdnad		Ensam vårdnad			Uppgift saknas	Samtliga
	Bägge biologiska	Andra	Mor	Far	Annan			Bägge biologiska	Andra	Mor	Far	Annan		
Båda könen														
1-5 år	143	1	1	25	-	-	170	84	1	1	15	-	-	100
6-12 år	1 728	11	6	242	3	3	1 993	87	1	0	12	0	0	100
13-17 år	2 191	9	49	358	5	2	2 614	84	0	2	14	0	0	100
1-17 år	4 062	21	56	625	8	5	4 777	85	0	1	13	0	0	100
Flickor														
1-5 år	64	1	1	9	-	-	75	85	1	1	12	-	-	100
6-12 år	760	3	3	107	2	2	877	87	0	0	12	0	0	100
13-17 år	911	5	25	143	2	-	1 086	84	0	2	13	0	-	100
1-17 år	1 735	9	29	259	4	2	2 038	85	0	1	13	0	0	100
Pojkar														
1-5 år	79	-	-	16	-	-	95	83	-	-	17	-	-	100
6-12 år	968	8	3	135	1	1	1 116	87	1	0	12	0	0	100
13-17 år	1 280	4	24	215	3	2	1 528	84	0	2	14	0	0	100
1-17 år	2 327	12	27	366	4	3	2 739	85	0	1	13	0	0	100

Källa: Registret över totalbefolkningen (RTB) 2005. Uppgifterna avser 2005-12-31.

Gemensam vårdnad av andra än de biologiska föräldrarna innebär oftast att det är en av de biologiska föräldrarna tillsammans med en annan person som har vårdnaden.

Tabell 4.3 g

**Gemensam och ensam vårdnad för barn till ensamstående mor efter ålder och kön.
Hemmaboende barn 1-17 år, 2005-12-31. Antal och procent**
Joint and sole custody of children of single mothers, by age and sex. Children living at home, aged 1-17, 31-12-2005. Number and percent

Ålder Kön	Antal					Uppgift saknas	Samtliga	Procent					Uppgift saknas	Samtliga
	Gemensam vårdnad		Ensam vårdnad					Gemensam vårdnad		Ensam vårdnad				
	Bägge biologiska	Andra	Mor	Far	Annan			Bägge biologiska	Andra	Mor	Far	Annan		
Båda könen														
1-5 år	39 987	1 686	13 737	33	14	52	55 509	72	3	25	0	0	0	100
6-12 år	99 649	2 178	31 283	55	11	41	133 217	75	2	23	0	0	0	100
13-17 år	93 381	1 838	47 223	95	11	38	142 586	65	1	33	0	0	0	100
1-17 år	233 017	5 702	92 243	183	36	131	331 312	70	2	28	0	0	0	100
Flickor														
1-5 år	19 377	842	6 733	17	9	36	27 014	72	3	25	0	0	0	100
6-12 år	49 436	1 100	15 429	29	8	23	66 025	75	2	23	0	0	0	100
13-17 år	47 744	902	23 648	49	7	18	72 368	66	1	33	0	0	0	100
1-17 år	116 557	2 844	45 810	95	24	77	165 407	70	2	28	0	0	0	100
Pojkar														
1-5 år	20 610	844	7 004	16	5	16	28 495	72	3	25	0	0	0	100
6-12 år	50 213	1 078	15 854	26	3	18	67 192	75	2	24	0	0	0	100
13-17 år	45 637	936	23 575	46	4	20	70 218	65	1	34	0	0	0	100
1-17 år	116 460	2 858	46 433	88	12	54	165 905	70	2	28	0	0	0	100

Källa: Registret över totalbefolkningen (RTB) 2005. Uppgifterna avser 2005-12-31.

Tabell 4.3 h

**Gemensam och ensam vårdnad för barn till ensamstående far efter ålder och kön.
Hemmaboende barn 1-17 år, 2005-12-31. Antal och procent**
Joint and sole custody of children of single fathers, by age and sex. Children living at home, aged 1-17, 31-12-2005. Number and percent

Ålder Kön	Antal					Uppgift saknas	Samtliga	Procent					Uppgift saknas	Samtliga
	Gemensam vårdnad		Ensam vårdnad					Gemensam vårdnad		Ensam vårdnad				
	Bägge biologiska	Andra	Mor	Far	Annan			Bägge biologiska	Andra	Mor	Far	Annan		
Båda könen														
1-5 år	6 249	123	27	492	18	6	6 915	90	2	0	7	0	0	100
6-12 år	24 070	211	115	2 732	27	6	27 161	89	1	0	10	0	0	100
13-17 år	29 731	311	773	4 808	28	27	35 678	83	1	2	13	0	0	100
1-17 år	60 050	645	915	8 032	73	39	69 754	86	1	1	12	0	0	100
Flickor														
1-5 år	2 851	62	17	227	9	4	3 170	90	2	1	7	0	0	100
6-12 år	10 595	89	35	1 261	11	1	11 992	88	1	0	11	0	0	100
13-17 år	12 585	127	308	2 149	18	12	15 199	83	1	2	14	0	0	100
1-17 år	26 031	278	360	3 637	38	17	30 361	86	1	1	12	0	0	100
Pojkar														
1-5 år	3 398	61	10	265	9	2	3 745	91	2	0	7	0	0	100
6-12 år	13 475	122	80	1 471	16	5	15 169	89	1	1	10	0	0	100
13-17 år	17 146	184	465	2 659	10	15	20 479	84	1	2	13	0	0	100
1-17 år	34 019	367	555	4 395	35	22	39 393	86	1	1	11	0	0	100

Källa: Registret över totalbefolkningen (RTB) 2005. Uppgifterna avser 2005-12-31.

Gemensam vårdnad av andra än de biologiska föräldrarna innebär oftast att det är en av de biologiska föräldrarna tillsammans med en annan person som har vårdnaden.

Tabell 4.3 i**Gemensam och ensam vårdnad efter ålder och kön. Samtliga hemmaboende barn 1-17 år, 2005-12-31. Antal och procent***Joint and sole custody, by age and sex. All children living at home, aged 1-17, 31-12-2005. Number and percent*

Ålder Kön	Antal						Procent							
	Gemensam vårdnad		Ensam vårdnad			Uppgift saknas	Samtliga	Gemensam vårdnad		Ensam vårdnad			Uppgift saknas	Samtliga
Bägge biologiska	Andra	Mor	Far	Annan	Bägge biologiska			Andra	Mor	Far	Annan			
Båda könen														
1-5 år	465 652	2 200	19 187	662	65	360	488 126	95	0	4	0	0	0	100
6-12 år	658 481	3 945	49 092	4 247	308	256	716 329	92	1	7	1	0	0	100
13-17 år	531 074	4 105	83 875	7 609	674	883	628 220	85	1	13	1	0	0	100
1-17 år	1 655 207	10 250	152 154	12 518	1 047	1 499	1 832 675	90	1	8	1	0	0	100
Flickor														
1-5 år	226 536	1 101	9 458	310	40	240	237 685	95	0	4	0	0	0	100
6-12 år	321 049	1 946	24 196	1 995	153	123	349 462	92	1	7	1	0	0	100
13-17 år	257 465	1 979	41 523	3 481	314	427	305 189	84	1	14	1	0	0	100
1-17 år	805 050	5 026	75 177	5 786	507	790	892 336	90	1	8	1	0	0	100
Pojkar														
1-5 år	239 116	1 099	9 729	352	25	120	250 441	95	0	4	0	0	0	100
6-12 år	337 432	1 999	24 896	2 252	155	133	366 867	92	1	7	1	0	0	100
13-17 år	273 609	2 126	42 352	4 128	360	456	323 031	85	1	13	1	0	0	100
1-17 år	850 157	5 224	76 977	6 732	540	709	940 339	90	1	8	1	0	0	100

Källa: Registret över totalbefolkningen (RTB) 2005. Uppgifterna avser 2005-12-31.

Gemensam vårdnad av andra än de biologiska föräldrarna innebär oftast att det är en av de biologiska föräldrarna tillsammans med en annan person som har vårdnaden.

Tabell 4.3 j

**Gemensam och ensam vårdnad för barn med svensk bakgrund efter ålder och kön.
Hemmaboende barn 1-17 år, 2005-12-31. Antal och procent**

Joint and sole custody of children with Swedish background, by age and sex. Children living at home, aged 1-17, 31-12-2005. Number and percent

Ålder Kön	Antal					Uppgift saknas	Samtliga	Procent					Uppgift saknas	Samtliga
	Gemensam vårdnad		Ensam vårdnad					Gemensam vårdnad		Ensam vårdnad				
	Bägge biologiska	Andra	Mor	Far	Annan			Bägge biologiska	Andra	Mor	Far	Annan		
Båda könen														
1-5 år	400 179	1 297	14 482	479	21	18	416 476	96	0	3	0	0	0	100
6-12 år	565 104	898	34 909	3 003	128	38	604 080	94	0	6	0	0	0	100
13-17 år	465 303	722	66 840	5 628	335	309	539 137	86	0	12	1	0	0	100
1-17 år	1 430 586	2 917	116 231	9 110	484	365	1 559 693	92	0	7	1	0	0	100
Flickor														
1-5 år	194 060	667	7 068	214	13	9	202 031	96	0	3	0	0	0	100
6-12 år	275 401	422	17 163	1 417	66	20	294 489	94	0	6	0	0	0	100
13-17 år	225 686	342	33 054	2 630	162	148	262 022	86	0	13	1	0	0	100
1-17 år	695 147	1 431	57 285	4 261	241	177	758 542	92	0	8	1	0	0	100
Pojkar														
1-5 år	206 119	630	7 414	265	8	9	214 445	96	0	3	0	0	0	100
6-12 år	289 703	476	17 746	1 586	62	18	309 591	94	0	6	1	0	0	100
13-17 år	239 617	380	33 786	2 998	173	161	277 115	86	0	12	1	0	0	100
1-17 år	735 439	1 486	58 946	4 849	243	188	801 151	92	0	7	1	0	0	100

Källa: Registret över totalbefolkningen (RTB) 2005. Uppgifterna avser 2005-12-31.

Tabell 4.3 k

**Gemensam och ensam vårdnad för barn med utländsk bakgrund efter ålder och kön.
Hemmaboende barn 1-17 år, 2005-12-31. Antal och procent**

Joint and sole custody of children with foreign background, by age and sex. Children living at home, aged 1-17, 31-12-2005. Number and percent

Ålder Kön	Antal					Uppgift saknas	Samtliga	Procent					Uppgift saknas	Samtliga
	Gemensam vårdnad		Ensam vårdnad					Gemensam vårdnad		Ensam vårdnad				
	Bägge biologiska	Andra	Mor	Far	Annan			Bägge biologiska	Andra	Mor	Far	Annan		
Båda könen														
1-5 år	65 465	903	4 702	183	44	342	71 639	91	1	7	0	0	0	100
6-12 år	93 319	3 045	14 172	1 242	180	217	112 175	83	3	13	1	0	0	100
13-17 år	65 756	3 377	17 030	1 981	337	573	89 054	74	4	19	2	0	1	100
1-17 år	224 540	7 325	35 904	3 406	561	1 132	272 868	82	3	13	1	0	0	100
Flickor														
1-5 år	32 475	434	2 387	96	27	231	35 650	91	1	7	0	0	1	100
6-12 år	45 625	1 524	7 029	577	87	103	54 945	83	3	13	1	0	0	100
13-17 år	31 772	1 633	8 467	851	151	279	43 153	74	4	20	2	0	1	100
1-17 år	109 872	3 591	17 883	1 524	265	613	133 748	82	3	13	1	0	0	100
Pojkar														
1-5 år	32 990	469	2 315	87	17	111	35 989	92	1	6	0	0	0	100
6-12 år	47 694	1 521	7 143	665	93	114	57 230	83	3	12	1	0	0	100
13-17 år	33 984	1 744	8 563	1 130	186	294	45 901	74	4	19	2	0	1	100
1-17 år	114 668	3 734	18 021	1 882	296	519	139 120	82	3	13	1	0	0	100

Källa: Registret över totalbefolkningen (RTB) 2005. Uppgifterna avser 2005-12-31.

Gemensam vårdnad av andra än de biologiska föräldrarna innebär oftast att det är en av de biologiska föräldrarna tillsammans med en annan person som har vårdnaden.

Ungdomars sammanboende och egna barn

Tabell 4.4 a

Ungdomars sammanboendeform och om de har barn efter kön och ålder.

Ungdomar, 16-21 år, 2005-12-31. Antal och procent

Young persons' form of cohabitation and if they have children, by sex and age.

Young persons, aged 16-21, 31-12-2005. Number and percent

Kön	Har flyttat hemifrån						Kvarboende	Samtliga
	Ensamstående och sambor utan gemensamma barn		Sammanboende	Sambor med gemensamma barn		Summa		
	Utan barn	Med barn		Utan barn	Med barn			
Antal								
Flickor								
16 år	424	60	18	-	-	502	59 360	59 862
17 år	809	131	78	1	4	1 023	57 240	58 263
18 år	3 259	259	227	98	40	3 883	51 674	55 557
19 år	11 111	485	451	444	188	12 679	41 569	54 248
20 år	20 506	718	936	753	481	23 394	29 530	52 924
21 år	26 590	975	1 352	1 138	876	30 931	20 060	50 991
Pojkar								
16 år	326	-	-	-	-	326	62 964	63 290
17 år	535	-	13	-	-	548	61 394	61 942
18 år	2 072	3	38	6	4	2 123	55 724	57 847
19 år	7 057	11	95	51	20	7 234	50 026	57 260
20 år	14 981	7	305	174	61	15 528	40 182	55 710
21 år	22 750	21	522	334	162	23 789	29 773	53 562
Procent								
Flickor								
16 år	1	0	0	-	-	1	99	100
17 år	1	0	0	0	0	2	98	100
18 år	6	0	0	0	0	7	93	100
19 år	20	1	1	1	0	23	77	100
20 år	39	1	2	1	1	44	56	100
21 år	52	2	3	2	2	61	39	100
Pojkar								
16 år	1	-	-	-	-	1	99	100
17 år	1	-	0	-	-	1	99	100
18 år	4	0	0	0	0	4	96	100
19 år	12	0	0	0	0	13	87	100
20 år	27	0	1	0	0	28	72	100
21 år	42	0	1	1	0	44	56	100

Källa: Registret över totalbefolkningen (RTB) 2005. Uppgifterna avser 2005-12-31.

Tabell 4.4 b

Ungdomars sammanboendeform och om de har barn efter mors ålder vid barnets födelse, kön samt barnets ålder. Ungdomar, 16-21 år, 2005-12-31. Antal och procent*Young persons' form of cohabitation and if they have children, by mother's age at birth of the child, child's sex and age. Young persons, aged 16-21, 31-12-2005. Number and percent*

Barnets ålder Mors ålder vid barnets födelse	Har flyttat hemifrån					Summa	Kvar- boende	Samtliga
	Ensamstående och sambor utan gemensamma barn		Sammanboende					
	Utan barn	Med barn	Sambor med gemensamma barn	Gifta Utan barn	Med barn			
Antal								
Flickor 21 år								
Mors ålder vid barnets födelse:								
22 år eller yngre	4 315	294	425	185	158	5 377	2 573	7 950
23-26 år	7 131	273	394	201	141	8 140	4 956	13 096
27-30 år	7 059	171	235	146	80	7 691	5 822	13 513
31-35 år	5 105	116	160	77	51	5 509	4 716	10 225
36 år eller äldre	2 002	55	61	49	34	2 201	1 906	4 107
Pojkar 21 år								
Mors ålder vid barnets födelse:								
22 år eller yngre	3 977	6	158	64	36	4 241	4 312	8 553
23-26 år	6 064	5	136	53	19	6 277	7 656	13 933
27-30 år	5 831	2	100	53	16	6 002	8 557	14 559
31-35 år	4 198	4	60	17	11	4 290	6 393	10 683
36 år eller äldre	1 678	1	25	18	4	1 726	2 716	4 442
Procent								
Flickor 21 år								
Mors ålder vid barnets födelse:								
22 år eller yngre	54	4	5	2	2	68	32	100
23-26 år	54	2	3	2	1	62	38	100
27-30 år	52	1	2	1	1	57	43	100
31-35 år	50	1	2	1	0	54	46	100
36 år eller äldre	49	1	1	1	1	54	46	100
Pojkar 21 år								
Mors ålder vid barnets födelse:								
22 år eller yngre	46	0	2	1	0	50	50	100
23-26 år	44	0	1	0	0	45	55	100
27-30 år	40	0	1	0	0	41	59	100
31-35 år	39	0	1	0	0	40	60	100
36 år eller äldre	38	0	1	0	0	39	61	100

Källa: Registret över totalbefolkningen (RTB) 2005. Uppgifterna avser 2005-12-31.

Barn i traditionella kärnfamiljer och andra familjer

Tabell 4.5 a

Traditionella kärnfamiljer, ombildade familjer och ensamföräldersfamiljer samt föräldrarnas sammanboendeform, efter kön och ålder.

Hemmaboende barn och ungdomar, 0-21 år, 2005-12-31. Antal

Traditional nuclear families, reconstituted families and single parent families, by the parents' form of cohabitation, child's sex and age.

Children and young persons, aged 0-21, 31-12-2005. Number

Kön Ålder	Traditionella kärnfamiljer			Ombildade familjer och biologiska/adoptivbarn till						Ensam- förälder	Uppgift saknas	Samtliga	
	Giftna	Sambor	Summa	Mannen och kvinnan		Endast kvinnan		Endast mannen					Summa
				Giftna	Sambor	Giftna	Sambor	Giftna	Sambor				
Båda könen													
0 år	42 165	41 488	83 653	3 320	5 293	72	275	12	1	8 973	8 165	213	101 004
1-5 år	226 293	142 046	368 339	18 689	19 337	1 898	1 787	230	135	42 076	63 425	762	474 602
6-12 år	373 100	131 541	504 641	17 903	11 001	20 137	14 554	3 558	2 073	69 226	170 534	1 264	745 665
13-17 år	314 323	63 426	377 749	3 649	1 587	27 612	13 845	6 186	2 454	55 333	172 864	973	606 919
18-21 år	174 123	20 633	194 756	184	121	13 118	4 474	3 707	969	22 573	91 042	3	308 374
0-17 år	955 881	378 501	1 334 382	43 561	37 218	49 719	30 461	9 986	4 663	175 608	414 988	3 212	1 928 190
0-21 år	1 130 004	399 134	1 529 138	43 745	37 339	62 837	34 935	13 693	5 632	198 181	506 030	3 215	2 236 564
Flickor													
0 år	20 385	20 186	40 571	1 655	2 604	35	143	8	-	4 445	3 887	104	49 007
1-5 år	110 433	68 916	179 349	9 035	9 514	947	903	109	62	20 570	30 846	359	231 124
6-12 år	181 857	64 032	245 889	8 707	5 331	10 133	7 310	1 610	922	34 013	83 021	615	363 538
13-17 år	151 723	30 486	182 209	1 748	795	13 971	7 066	2 579	1 012	27 171	85 026	484	294 890
18-21 år	78 172	9 188	87 360	93	52	5 870	2 040	1 324	360	9 739	40 356	3	137 458
0-17 år	464 398	183 620	648 018	21 145	18 244	25 086	15 422	4 306	1 996	86 199	202 780	1 562	938 559
0-21 år	542 570	192 808	735 378	21 238	18 296	30 956	17 462	5 630	2 356	95 938	243 136	1 565	1 076 017
Pojkar													
0 år	21 780	21 302	43 082	1 665	2 689	37	132	4	1	4 528	4 278	109	51 997
1-5 år	115 860	73 130	188 990	9 654	9 823	951	884	121	73	21 506	32 579	403	243 478
6-12 år	191 243	67 509	258 752	9 196	5 670	10 004	7 244	1 948	1 151	35 213	87 513	649	382 127
13-17 år	162 600	32 940	195 540	1 901	792	13 641	6 779	3 607	1 442	28 162	87 838	489	312 029
18-21 år	95 951	11 445	107 396	91	69	7 248	2 434	2 383	609	12 834	50 686	-	170 916
0-17 år	491 483	194 881	686 364	22 416	18 974	24 633	15 039	5 680	2 667	89 409	212 208	1 650	989 631
0-21 år	587 434	206 326	793 760	22 507	19 043	31 881	17 473	8 063	3 276	102 243	262 894	1 650	1 160 547

Källa: Registret över totalbefolkningen (RTB) 2005. Uppgifterna avser 2005-12-31.

Tabellen omfattar enbart hemmaboende barn som bor med minst en av sina biologiska/adoptivföräldrar.

Uppgift saknas = Barn i åldrarna 0-15 år som i folkbokföringsregistren noterats som ensamstående utan relation till någon annan i fastigheten. Vi har antagit att det rör sig om bokföringsfel och att dessa barn i själva verket är hemmaboende.

Tabell 4.5 b

Traditionella kärnfamiljer, ombildade familjer och ensamföräldersfamiljer samt föräldrarnas sammanboendeform, efter kön och ålder.**Hemmaboende barn och ungdomar, 0-21 år, 2005-12-31. Procent***Traditional nuclear families, reconstituted families and single parent families, by the parents' form of cohabitation, child's sex and age.**Children and young persons, aged 0-21, 31-12-2005. Percent*

Kön Ålder	Traditionella kärnfamiljer			Ombildade familjer och biologiska/adoptivbarn till						Ensam- förälder	Uppgift saknas	Samtliga	
	Giftna	Sambor	Summa	Mannen och kvinnan		Endast kvinnan		Endast mannen					Summa
				Giftna	Sambor	Giftna	Sambor	Giftna	Sambor				
Båda könen													
0 år	42	41	83	3	5	0	0	0	0	9	8	0	100
1-5 år	48	30	78	4	4	0	0	0	0	9	13	0	100
6-12 år	50	18	68	2	1	3	2	0	0	9	23	0	100
13-17 år	52	10	62	1	0	5	2	1	0	9	28	0	100
18-21 år	56	7	63	0	0	4	1	1	0	7	30	0	100
0-17 år	50	20	69	2	2	3	2	1	0	9	22	0	100
0-21 år	51	18	68	2	2	3	2	1	0	9	23	0	100
Flickor													
0 år	42	41	83	3	5	0	0	0	-	9	8	0	100
1-5 år	48	30	78	4	4	0	0	0	0	9	13	0	100
6-12 år	50	18	68	2	1	3	2	0	0	9	23	0	100
13-17 år	51	10	62	1	0	5	2	1	0	9	29	0	100
18-21 år	57	7	64	0	0	4	1	1	0	7	29	0	100
0-17 år	49	20	69	2	2	3	2	0	0	9	22	0	100
0-21 år	50	18	68	2	2	3	2	1	0	9	23	0	100
Pojkar													
0 år	42	41	83	3	5	0	0	0	0	9	8	0	100
1-5 år	48	30	78	4	4	0	0	0	0	9	13	0	100
6-12 år	50	18	68	2	1	3	2	1	0	9	23	0	100
13-17 år	52	11	63	1	0	4	2	1	0	9	28	0	100
18-21 år	56	7	63	0	0	4	1	1	0	8	30	-	100
0-17 år	50	20	69	2	2	2	2	1	0	9	21	0	100
0-21 år	51	18	68	2	2	3	2	1	0	9	23	0	100

Källa: Registret över totalbefolkningen (RTB) 2005. Uppgifterna avser 2005-12-31.

Tabellen omfattar enbart hemmaboende barn som bor med minst en av sina biologiska/adoptivföräldrar.

Uppgift saknas = Barn i åldrarna 0-15 år som i folkbokföringsregistren noterats som ensamstående utan relation till någon annan i fastigheten. Vi har antagit att det rör sig om bokföringsfel och att dessa barn i själva verket är hemmaboende.

Tabell 4.5 c

Traditionella kärnfamiljer, ombildade familjer och ensamföräldersfamiljer samt föräldrarnas sammanboendeform, efter mors ålder vid barnets födelse, kön samt barnets ålder.**Hemmaboende barn och ungdomar, 0-21 år, 2005-12-31. Antal***Traditional nuclear families, reconstituted families and single parent families, by the parents' form of cohabitation, mother's age at birth of the child, child's sex and age.**Children and young persons, aged 0-21, 31-12-2005. Number*

Barnets ålder Mors ålder vid barnets födelse	Traditionella kärnfamiljer			Ombildade familjer och biologiska/adoptivbarn till						Ensam- förälder	Uppgift saknas	Samtliga	
	Gifta	Sambor	Summa	Mannen o kvinnan		Endast kvinnan		Endast mannen					Summa
				Gifta	Sambor	Gifta	Sambor	Gifta	Sambor				
Båda könen													
0-5 år													
Mors ålder vid barnets födelse													
22 år eller yngre	13 000	15 453	28 453	461	735	547	737	49	63	2 592	13 101	271	44 417
23-26 år	39 513	38 435	77 948	2 134	2 809	512	619	51	51	6 176	14 412	209	98 745
27-30 år	85 471	59 576	145 047	5 032	5 794	432	331	38	27	11 654	15 610	223	172 534
31-35 år	98 341	54 057	152 398	8 538	8 860	334	237	46	23	18 038	16 651	236	187 323
36 år eller äldre	40 853	20 077	60 930	6 405	6 711	196	153	18	4	13 487	10 663	103	85 183
6-12 år													
Mors ålder vid barnets födelse													
22 år eller yngre	25 545	11 153	36 698	685	460	5 496	5 256	745	631	13 273	23 358	344	73 673
23-26 år	75 942	30 618	106 560	2 904	1 745	6 146	4 747	897	641	17 080	37 834	322	161 796
27-30 år	114 822	40 176	154 998	5 664	3 301	4 669	2 752	810	436	17 632	44 325	313	217 268
31-35 år	100 231	32 234	132 465	6 042	3 802	2 430	872	505	206	13 857	37 239	259	183 820
36 år eller äldre	40 670	12 256	52 926	2 733	1 646	727	89	199	46	5 440	17 179	118	75 663
13-17 år													
Mors ålder vid barnets födelse													
22 år eller yngre	30 074	8 649	38 723	419	203	9 390	6 316	1 557	948	18 833	29 651	244	87 451
23-26 år	79 706	20 615	100 321	1 173	517	9 997	5 465	1 983	901	20 036	49 368	259	169 984
27-30 år	93 793	20 402	114 195	1 118	540	6 196	2 091	1 400	466	11 811	47 084	241	173 331
31-35 år	77 930	14 607	92 537	735	333	2 954	491	789	189	5 491	35 881	176	134 085
36 år eller äldre	32 175	5 294	37 469	227	85	763	64	284	43	1 466	15 481	91	54 507
18-21 år													
Mors ålder vid barnets födelse													
22 år eller yngre	17 964	3 341	21 305	57	44	4 876	2 335	928	407	8 647	16 854	-	46 806
23-26 år	43 217	6 529	49 746	56	32	4 555	1 613	1 080	296	7 632	25 007	3	82 388
27-30 år	53 807	6 752	60 559	42	21	2 946	617	845	184	4 655	25 358	2	90 574
31-35 år	43 118	4 503	47 621	24	18	1 451	142	473	72	2 180	19 459	1	69 261
36 år eller äldre	17 155	1 802	18 957	4	5	327	27	190	14	567	8 615	-	28 139
0-17 år													
Mors ålder vid barnets födelse													
22 år eller yngre	68 619	35 255	103 874	1 565	1 398	15 433	12 309	2 351	1 642	34 698	66 110	859	205 541
23-26 år	195 161	89 668	284 829	6 211	5 071	16 655	10 831	2 931	1 593	43 292	101 614	790	430 525
27-30 år	294 086	120 154	414 240	11 814	9 635	11 297	5 174	2 248	929	41 097	107 019	777	563 133
31-35 år	276 502	100 898	377 400	15 315	12 995	5 718	1 600	1 340	418	37 386	89 771	671	505 228
36 år eller äldre	113 698	37 627	151 325	9 365	8 442	1 686	306	501	93	20 393	43 323	312	215 353
0-21 år													
Mors ålder vid barnets födelse													
22 år eller yngre	86 583	38 596	125 179	1 622	1 442	20 309	14 644	3 279	2 049	43 345	82 964	859	252 347
23-26 år	238 378	96 197	334 575	6 267	5 103	21 210	12 444	4 011	1 889	50 924	126 621	793	512 913
27-30 år	347 893	126 906	474 799	11 856	9 656	14 243	5 791	3 093	1 113	45 752	132 377	779	653 707
31-35 år	319 620	105 401	425 021	15 339	13 013	7 169	1 742	1 813	490	39 566	109 230	672	574 489
36 år eller äldre	130 853	39 429	170 282	9 369	8 447	2 013	333	691	107	20 960	51 938	312	243 492

Tabell 4.5 c (forts.)

Barnets ålder Mors ålder vid barnets födelse	Traditionella kärnfamiljer			Ombildade familjer och biologiska/adoptivbarn till						Ensam- förälder	Uppgift saknas	Samtliga	
	Gifta	Sambor	Summa	Mannen och kvinna		Endast kvinnan		Endast mannen					Summa
				Gifta	Sambor	Gifta	Sambor	Gifta	Sambor				
Flickor													
0-5 år													
Mors ålder vid barnets födelse													
22 år eller yngre	6 270	7 490	13 760	213	377	277	356	25	30	1 278	6 331	125	21 494
23-26 år	18 990	18 731	37 721	1 018	1 400	249	299	20	21	3 007	6 991	108	47 827
27-30 år	41 468	29 050	70 518	2 480	2 853	199	173	19	14	5 738	7 507	104	83 867
31-35 år	47 723	26 360	74 083	4 101	4 354	172	121	21	9	8 778	7 920	123	90 904
36 år eller äldre	20 562	9 722	30 284	3 149	3 279	101	87	11	1	6 628	5 288	51	42 251
6-12 år													
Mors ålder vid barnets födelse													
22 år eller yngre	12 431	5 418	17 849	332	223	2 762	2 675	320	265	6 577	11 440	161	36 027
23-26 år	37 047	14 870	51 917	1 423	820	3 144	2 400	424	283	8 494	18 317	162	78 890
27-30 år	55 952	19 497	75 449	2 712	1 584	2 366	1 344	396	202	8 604	21 488	156	105 697
31-35 år	49 016	15 678	64 694	2 904	1 858	1 188	440	227	91	6 708	18 221	123	89 746
36 år eller äldre	20 051	6 035	26 086	1 345	800	358	47	82	23	2 655	8 362	53	37 156
13-17 år													
Mors ålder vid barnets födelse													
22 år eller yngre	14 516	4 175	18 691	196	94	4 653	3 161	627	371	9 102	14 480	125	42 398
23-26 år	38 360	9 915	48 275	582	272	5 079	2 777	866	397	9 973	24 221	122	82 591
27-30 år	44 997	9 867	54 864	507	268	3 120	1 112	598	195	5 800	23 205	119	83 988
31-35 år	37 705	6 982	44 687	363	158	1 488	222	327	78	2 636	17 648	90	65 061
36 år eller äldre	15 639	2 549	18 188	106	45	384	30	118	16	699	7 663	39	26 589
18-21 år													
Mors ålder vid barnets födelse													
22 år eller yngre	7 803	1 422	9 225	27	24	2 186	1 037	324	144	3 742	7 295	-	20 262
23-26 år	19 210	2 885	22 095	27	14	2 065	743	381	112	3 342	11 110	3	36 550
27-30 år	24 179	3 058	27 237	25	7	1 413	289	305	67	2 106	11 424	-	40 767
31-35 år	19 878	2 056	21 934	13	10	720	59	162	37	1 001	8 936	1	31 872
36 år eller äldre	7 799	817	8 616	-	2	149	9	75	8	243	3 947	-	12 806
0-17 år													
Mors ålder vid barnets födelse													
22 år eller yngre	33 217	17 083	50 300	741	694	7 692	6 192	972	666	16 957	32 251	411	99 919
23-26 år	94 397	43 516	137 913	3 023	2 492	8 472	5 476	1 310	701	21 474	49 529	392	209 308
27-30 år	142 417	58 414	200 831	5 699	4 705	5 685	2 629	1 013	411	20 142	52 200	379	273 552
31-35 år	134 444	49 020	183 464	7 368	6 370	2 848	783	575	178	18 122	43 789	336	245 711
36 år eller äldre	56 252	18 306	74 558	4 600	4 124	843	164	211	40	9 982	21 313	143	105 996
0-21 år													
Mors ålder vid barnets födelse													
22 år eller yngre	41 020	18 505	59 525	768	718	9 878	7 229	1 296	810	20 699	39 546	411	120 181
23-26 år	113 607	46 401	160 008	3 050	2 506	10 537	6 219	1 691	813	24 816	60 639	395	245 858
27-30 år	166 596	61 472	228 068	5 724	4 712	7 098	2 918	1 318	478	22 248	63 624	379	314 319
31-35 år	154 322	51 076	205 398	7 381	6 380	3 568	842	737	215	19 123	52 725	337	277 583
36 år eller äldre	64 051	19 123	83 174	4 600	4 126	992	173	286	48	10 225	25 260	143	118 802

Tabell 4.5 c (forts.)

Barnets ålder Mors ålder vid barnets födelse	Traditionella kärnfamiljer			Ombildade familjer och biologiska/adoptivbarn till						Ensam- förälder	Uppgift saknas	Samtliga	
	Gifta	Sambor	Summa	Mannen och kvinna		Endast kvinnan	Endast mannen		Summa				
				Gifta	Sambor	Gifta	Sambor	Gifta	Sambor				
Pojkar													
0-5 år													
Mors ålder vid barnets födelse													
22 år eller yngre	6 730	7 963	14 693	248	358	270	381	24	33	1 314	6 770	146	22 923
23-26 år	20 523	19 704	40 227	1 116	1 409	263	320	31	30	3 169	7 421	101	50 918
27-30 år	44 003	30 526	74 529	2 552	2 941	233	158	19	13	5 916	8 103	119	88 667
31-35 år	50 618	27 697	78 315	4 437	4 506	162	116	25	14	9 260	8 731	113	96 419
36 år eller äldre	20 291	10 355	30 646	3 256	3 432	95	66	7	3	6 859	5 375	52	42 932
6-12 år													
Mors ålder vid barnets födelse													
22 år eller yngre	13 114	5 735	18 849	353	237	2 734	2 581	425	366	6 696	11 918	183	37 646
23-26 år	38 895	15 748	54 643	1 481	925	3 002	2 347	473	358	8 586	19 517	160	82 906
27-30 år	58 870	20 679	79 549	2 952	1 717	2 303	1 408	414	234	9 028	22 837	157	111 571
31-35 år	51 215	16 556	67 771	3 138	1 944	1 242	432	278	115	7 149	19 018	136	94 074
36 år eller äldre	20 619	6 221	26 840	1 388	846	369	42	117	23	2 785	8 817	65	38 507
13-17 år													
Mors ålder vid barnets födelse													
22 år eller yngre	15 558	4 474	20 032	223	109	4 737	3 155	930	577	9 731	15 171	119	45 053
23-26 år	41 346	10 700	52 046	591	245	4 918	2 688	1 117	504	10 063	25 147	137	87 393
27-30 år	48 796	10 535	59 331	611	272	3 076	979	802	271	6 011	23 879	122	89 343
31-35 år	40 225	7 625	47 850	372	175	1 466	269	462	111	2 855	18 233	86	69 024
36 år eller äldre	16 536	2 745	19 281	121	40	379	34	166	27	767	7 818	52	27 918
18-21 år													
Mors ålder vid barnets födelse													
22 år eller yngre	10 161	1 919	12 080	30	20	2 690	1 298	604	263	4 905	9 559	-	26 544
23-26 år	24 007	3 644	27 651	29	18	2 490	870	699	184	4 290	13 897	-	45 838
27-30 år	29 628	3 694	33 322	17	14	1 533	328	540	117	2 549	13 934	2	49 807
31-35 år	23 240	2 447	25 687	11	8	731	83	311	35	1 179	10 523	-	37 389
36 år eller äldre	9 356	985	10 341	4	3	178	18	115	6	324	4 668	-	15 333
0-17 år													
Mors ålder vid barnets födelse													
22 år eller yngre	35 402	18 172	53 574	824	704	7 741	6 117	1 379	976	17 741	33 859	448	105 622
23-26 år	100 764	46 152	146 916	3 188	2 579	8 183	5 355	1 621	892	21 818	52 085	398	221 217
27-30 år	151 669	61 740	213 409	6 115	4 930	5 612	2 545	1 235	518	20 955	54 819	398	289 581
31-35 år	142 058	51 878	193 936	7 947	6 625	2 870	817	765	240	19 264	45 982	335	259 517
36 år eller äldre	57 446	19 321	76 767	4 765	4 318	843	142	290	53	10 411	22 010	169	109 357
0-21 år													
Mors ålder vid barnets födelse													
22 år eller yngre	45 563	20 091	65 654	854	724	10 431	7 415	1 983	1 239	22 646	43 418	448	132 166
23-26 år	124 771	49 796	174 567	3 217	2 597	10 673	6 225	2 320	1 076	26 108	65 982	398	267 055
27-30 år	181 297	65 434	246 731	6 132	4 944	7 145	2 873	1 775	635	23 504	68 753	400	339 388
31-35 år	165 298	54 325	219 623	7 958	6 633	3 601	900	1 076	275	20 443	56 505	335	296 906
36 år eller äldre	66 802	20 306	87 108	4 769	4 321	1 021	160	405	59	10 735	26 678	169	124 690

Källa: Registret över totalbefolkningen (RTB) 2005. Uppgifterna avser 2005-12-31.

Tabellen omfattar enbart hemmaboende barn som bor med minst en av sina biologiska/adoptivföräldrar.

Uppgift saknas = Barn i åldrarna 0-15 år som i folkbokföringsregistren noterats som ensamstående utan relation till någon annan i fastigheten. Vi har antagit att det rör sig om bokföringsfel och att dessa barn i själva verket är hemmaboende.

Tabell 4.5 d

Traditionella kärnfamiljer, ombildade familjer och ensamföräldersfamiljer samt föräldrarnas sammanboendeform, efter mors ålder vid barnets födelse, kön samt barnets ålder.**Hemmaboende barn och ungdomar, 0-21 år, 2005-12-31. Procent***Traditional nuclear families, reconstituted families and single parent families, by the parents' form of cohabitation, mother's age at birth of the child, child's sex and age.**Children and young persons, aged 0-21, 31-12-2005. Percent*

Barnets ålder Mors ålder vid barnets födelse	Traditionella kärnfamiljer Ombildade familjer och biologiska/adoptivbarn till								Ensam- Uppgift	Samtliga förälder saknas	Samtliga		
	Gifta	Sambor	Summa	Mannen o kvinnan		Endast kvinnan		Endast mannen					
	Gifta	Sambor	Summa	Gifta	Sambor	Gifta	Sambor	Gifta	Sambor				
Båda könen													
0-5 år													
Mors ålder vid barnets födelse:													
22 år eller yngre	29	35	64	1	2	1	2	0	0	6	29	1	100
23-26 år	40	39	79	2	3	1	1	0	0	6	15	0	100
27-30 år	50	35	84	3	3	0	0	0	0	7	9	0	100
31-35 år	52	29	81	5	5	0	0	0	0	10	9	0	100
36 år eller äldre	48	24	72	8	8	0	0	0	0	16	13	0	100
6-12 år													
Mors ålder vid barnets födelse:													
22 år eller yngre	35	15	50	1	1	7	7	1	1	18	32	0	100
23-26 år	47	19	66	2	1	4	3	1	0	11	23	0	100
27-30 år	53	18	71	3	2	2	1	0	0	8	20	0	100
31-35 år	55	18	72	3	2	1	0	0	0	8	20	0	100
36 år eller äldre	54	16	70	4	2	1	0	0	0	7	23	0	100
13-17 år													
Mors ålder vid barnets födelse:													
22 år eller yngre	34	10	44	0	0	11	7	2	1	22	34	0	100
23-26 år	47	12	59	1	0	6	3	1	1	12	29	0	100
27-30 år	54	12	66	1	0	4	1	1	0	7	27	0	100
31-35 år	58	11	69	1	0	2	0	1	0	4	27	0	100
36 år eller äldre	59	10	69	0	0	1	0	1	0	3	28	0	100
18-21 år													
Mors ålder vid barnets födelse:													
22 år eller yngre	38	7	46	0	0	10	5	2	1	18	36	-	100
23-26 år	52	8	60	0	0	6	2	1	0	9	30	0	100
27-30 år	59	7	67	0	0	3	1	1	0	5	28	0	100
31-35 år	62	7	69	0	0	2	0	1	0	3	28	0	100
36 år eller äldre	61	6	67	0	0	1	0	1	0	2	31	-	100
0-17 år													
Mors ålder vid barnets födelse:													
22 år eller yngre	33	17	51	1	1	8	6	1	1	17	32	0	100
23-26 år	45	21	66	1	1	4	3	1	0	10	24	0	100
27-30 år	52	21	74	2	2	2	1	0	0	7	19	0	100
31-35 år	55	20	75	3	3	1	0	0	0	7	18	0	100
36 år eller äldre	53	17	70	4	4	1	0	0	0	9	20	0	100
0-21 år													
Mors ålder vid barnets födelse:													
22 år eller yngre	34	15	50	1	1	8	6	1	1	17	33	0	100
23-26 år	46	19	65	1	1	4	2	1	0	10	25	0	100
27-30 år	53	19	73	2	1	2	1	0	0	7	20	0	100
31-35 år	56	18	74	3	2	1	0	0	0	7	19	0	100
36 år eller äldre	54	16	70	4	3	1	0	0	0	9	21	0	100

Tabell 4.5 d (forts.)

Barnets ålder Mors ålder vid barnets födelse	Traditionella kärnfamiljer Ombildade familjer och biologiska/adoptivbarn till								Ensam- Uppgift	Samtliga				
	Gifta	Sambor	Summa	Mannen o kvinnan		Endast kvinnan		Endast mannen			Summa förälder saknas			
				Gifta	Sambor	Gifta	Sambor	Gifta	Sambor					
Flickor														
0-5 år														
Mors ålder vid barnets födelse:														
22 år eller yngre	29	35	64	1	2	1	2	0	0	0	6	29	1	100
23-26 år	40	39	79	2	3	1	1	0	0	0	6	15	0	100
27-30 år	49	35	84	3	3	0	0	0	0	0	7	9	0	100
31-35 år	52	29	81	5	5	0	0	0	0	0	10	9	0	100
36 år eller äldre	49	23	72	7	8	0	0	0	0	0	16	13	0	100
6-12 år														
Mors ålder vid barnets födelse:														
22 år eller yngre	35	15	50	1	1	8	7	1	1	1	18	32	0	100
23-26 år	47	19	66	2	1	4	3	1	0	0	11	23	0	100
27-30 år	53	18	71	3	1	2	1	0	0	0	8	20	0	100
31-35 år	55	17	72	3	2	1	0	0	0	0	7	20	0	100
36 år eller äldre	54	16	70	4	2	1	0	0	0	0	7	23	0	100
13-17 år														
Mors ålder vid barnets födelse:														
22 år eller yngre	34	10	44	0	0	11	7	1	1	1	21	34	0	100
23-26 år	46	12	58	1	0	6	3	1	0	0	12	29	0	100
27-30 år	54	12	65	1	0	4	1	1	0	0	7	28	0	100
31-35 år	58	11	69	1	0	2	0	1	0	0	4	27	0	100
36 år eller äldre	59	10	68	0	0	1	0	0	0	0	3	29	0	100
18-21 år														
Mors ålder vid barnets födelse:														
22 år eller yngre	39	7	46	0	0	11	5	2	1	1	18	36	-	100
23-26 år	53	8	60	0	0	6	2	1	0	0	9	30	0	100
27-30 år	59	8	67	0	0	3	1	1	0	0	5	28	-	100
31-35 år	62	6	69	0	0	2	0	1	0	0	3	28	0	100
36 år eller äldre	61	6	67	-	0	1	0	1	0	0	2	31	-	100
0-17 år														
Mors ålder vid barnets födelse:														
22 år eller yngre	33	17	50	1	1	8	6	1	1	1	17	32	0	100
23-26 år	45	21	66	1	1	4	3	1	0	0	10	24	0	100
27-30 år	52	21	73	2	2	2	1	0	0	0	7	19	0	100
31-35 år	55	20	75	3	3	1	0	0	0	0	7	18	0	100
36 år eller äldre	53	17	70	4	4	1	0	0	0	0	9	20	0	100
0-21 år														
Mors ålder vid barnets födelse:														
22 år eller yngre	34	15	50	1	1	8	6	1	1	1	17	33	0	100
23-26 år	46	19	65	1	1	4	3	1	0	0	10	25	0	100
27-30 år	53	20	73	2	1	2	1	0	0	0	7	20	0	100
31-35 år	56	18	74	3	2	1	0	0	0	0	7	19	0	100
36 år eller äldre	54	16	70	4	3	1	0	0	0	0	9	21	0	100

Tabell 4.5 d (forts.)

Barnets ålder Mors ålder vid barnets födelse	Traditionella kärnfamiljer								Ombildade familjer och biologiska/adoptivbarn till				Ensam- Uppgift saknas	Samtliga
	Gifta	Sambor	Summa	Mannen och kvinna		Endast kvinnan		Endast mannen		Summa förälder				
				Gifta	Sambor	Gifta	Sambor	Gifta	Sambor	Gifta	Sambor			
Pojkar														
0-5 år														
Mors ålder vid barnets födelse:														
22 år eller yngre	29	35	64	1	2	1	2	0	0	0	6	30	1	100
23-26 år	40	39	79	2	3	1	1	0	0	0	6	15	0	100
27-30 år	50	34	84	3	3	0	0	0	0	0	7	9	0	100
31-35 år	52	29	81	5	5	0	0	0	0	0	10	9	0	100
36 år eller äldre	47	24	71	8	8	0	0	0	0	0	16	13	0	100
6-12 år														
Mors ålder vid barnets födelse:														
22 år eller yngre	35	15	50	1	1	7	7	1	1	1	18	32	0	100
23-26 år	47	19	66	2	1	4	3	1	0	10	24	0	100	
27-30 år	53	19	71	3	2	2	1	0	0	8	20	0	100	
31-35 år	54	18	72	3	2	1	0	0	0	8	20	0	100	
36 år eller äldre	54	16	70	4	2	1	0	0	0	7	23	0	100	
13-17 år														
Mors ålder vid barnets födelse:														
22 år eller yngre	35	10	44	0	0	11	7	2	1	22	34	0	100	
23-26 år	47	12	60	1	0	6	3	1	1	12	29	0	100	
27-30 år	55	12	66	1	0	3	1	1	0	7	27	0	100	
31-35 år	58	11	69	1	0	2	0	1	0	4	26	0	100	
36 år eller äldre	59	10	69	0	0	1	0	1	0	3	28	0	100	
18-21 år														
Mors ålder vid barnets födelse:														
22 år eller yngre	38	7	46	0	0	10	5	2	1	18	36	-	100	
23-26 år	52	8	60	0	0	5	2	2	0	9	30	-	100	
27-30 år	59	7	67	0	0	3	1	1	0	5	28	0	100	
31-35 år	62	7	69	0	0	2	0	1	0	3	28	-	100	
36 år eller äldre	61	6	67	0	0	1	0	1	0	2	30	-	100	
0-17 år														
Mors ålder vid barnets födelse:														
22 år eller yngre	34	17	51	1	1	7	6	1	1	17	32	0	100	
23-26 år	46	21	66	1	1	4	2	1	0	10	24	0	100	
27-30 år	52	21	74	2	2	2	1	0	0	7	19	0	100	
31-35 år	55	20	75	3	3	1	0	0	0	7	18	0	100	
36 år eller äldre	53	18	70	4	4	1	0	0	0	10	20	0	100	
0-21 år														
Mors ålder vid barnets födelse:														
22 år eller yngre	34	15	50	1	1	8	6	2	1	17	33	0	100	
23-26 år	47	19	65	1	1	4	2	1	0	10	25	0	100	
27-30 år	53	19	73	2	1	2	1	1	0	7	20	0	100	
31-35 år	56	18	74	3	2	1	0	0	0	7	19	0	100	
36 år eller äldre	54	16	70	4	3	1	0	0	0	9	21	0	100	

Källa: Registret över totalbefolkningen (RTB) 2005. Uppgifterna avser 2005-12-31.

Tabellen omfattar enbart hemmaboende barn som bor med minst en av sina biologiska/adoptivföräldrar.

Uppgift saknas = Barn i åldrarna 0-15 år som i folkbokföringsregistren noterats som ensamstående utan relation till någon annan i fastigheten. Vi har antagit att det rör sig om bokföringsfel och att dessa barn i själva verket är hemmaboende.

Antal syskon

Tabell 4.6 a

Antal hemmaboende syskon, 0-21 år, efter föräldrarnas sammanboendeform, kön och ålder.
Hemmaboende barn och ungdomar, 0-21 år, 2005-12-31. Antal

Siblings, aged 0-21, living at home, by parents' form of cohabitation, sex and age. Children and young persons living at home, aged 0-21, 31-12-2005. Number

Kön Ålder	Sammanboende föräldrar					Ensamstående förälder					Uppgift saknas	Summa
	0	1	2	3+	Summa	0	1	2	3+	Summa		
Båda könen												
0 år	39 734	35 905	12 515	4 913	93 067	4 815	2 019	882	569	8 285	203	101 555
1 år	37 753	37 098	13 214	5 175	93 240	4 578	2 494	1 003	686	8 761	190	102 191
2 år	24 547	44 556	14 864	5 803	89 770	5 045	3 600	1 379	841	10 865	163	100 798
3 år	14 077	48 768	16 043	6 100	84 988	5 573	4 545	1 680	1 005	12 803	180	97 971
4 år	9 048	46 515	17 348	6 517	79 428	5 628	5 361	2 084	1 156	14 229	170	93 830
5 år	6 633	44 211	19 350	7 034	77 228	5 716	6 494	2 458	1 291	15 959	147	93 336
6 år	5 687	40 995	20 184	7 461	74 327	5 470	7 100	2 865	1 456	16 891	164	91 383
7 år	5 150	39 913	21 230	7 914	74 207	5 420	7 888	3 189	1 545	18 042	159	92 409
8 år	5 001	38 763	21 322	8 265	73 351	5 741	9 063	3 467	1 649	19 920	205	93 478
9 år	5 088	39 119	22 681	8 965	75 853	6 214	9 904	4 107	1 808	22 033	195	98 081
10 år	5 495	40 963	24 538	9 826	80 822	6 720	11 514	4 694	2 058	24 986	228	106 038
11 år	6 083	43 197	26 418	10 632	86 330	7 623	13 143	5 440	2 167	28 373	221	114 924
12 år	6 742	43 939	27 218	11 055	88 954	8 326	14 245	5 833	2 401	30 805	256	120 016
13 år	7 707	45 310	27 611	11 383	92 011	9 519	15 502	6 283	2 398	33 702	304	126 019
14 år	9 327	45 083	27 094	11 059	92 563	10 502	16 300	6 575	2 417	35 794	389	128 747
15 år	11 382	44 061	25 672	10 856	91 971	11 907	16 768	6 634	2 411	37 720	410	130 105
16 år	13 600	39 302	23 072	9 743	85 717	12 892	15 465	5 994	2 256	36 607	-	122 324
17 år	17 419	35 655	20 760	9 071	82 905	14 068	14 089	5 485	2 087	35 729	-	118 634
18 år	20 535	30 268	16 742	7 200	74 745	14 375	11 916	4 597	1 765	32 653	-	107 398
19 år	21 601	24 346	12 731	5 418	64 096	13 570	9 102	3 468	1 359	27 499	-	91 595
20 år	19 070	17 848	8 427	3 568	48 913	11 509	6 297	2 187	806	20 799	-	69 712
21 år	14 691	12 354	5 628	2 203	34 876	8 724	4 305	1 395	533	14 957	-	49 833
1-5 år	92 058	221 148	80 819	30 629	424 654	26 540	22 494	8 604	4 979	62 617	850	488 126
6-12 år	39 246	286 889	163 591	64 118	553 844	45 514	72 857	29 595	13 084	161 050	1 428	716 329
13-17 år	59 435	209 411	124 209	52 112	445 167	58 888	78 124	30 971	11 569	179 552	1 103	625 829
18-21 år	75 897	84 816	43 528	18 389	222 630	48 178	31 620	11 647	4 463	95 908	-	318 538
0-17 år	230 473	753 353	381 134	151 772	1 516 732	135 757	175 494	70 052	30 201	411 504	3 584	1 931 839
0-21 år	306 370	838 169	424 662	170 161	1 739 362	183 935	207 114	81 699	34 664	507 412	3 584	2 250 377
Flickor												
0 år	19 342	17 388	6 174	2 417	45 321	2 331	938	441	282	3 992	107	49 420
1 år	18 455	18 091	6 427	2 488	45 461	2 206	1 161	475	324	4 166	88	49 715
2 år	11 985	21 871	7 181	2 825	43 862	2 468	1 730	629	391	5 218	77	49 157
3 år	6 970	23 817	7 693	3 029	41 509	2 743	2 211	829	507	6 290	91	47 890
4 år	4 472	22 575	8 448	3 140	38 635	2 740	2 596	983	585	6 904	84	45 623
5 år	3 238	21 495	9 468	3 322	37 523	2 737	3 098	1 203	667	7 705	71	45 300
6 år	2 766	20 118	9 776	3 668	36 328	2 635	3 405	1 421	738	8 199	73	44 601
7 år	2 488	19 435	10 050	3 859	35 832	2 624	3 891	1 602	754	8 871	78	44 781
8 år	2 487	19 049	10 159	4 024	35 719	2 765	4 397	1 709	811	9 682	104	45 507
9 år	2 540	19 269	11 015	4 397	37 221	2 965	4 890	1 977	888	10 720	96	48 037
10 år	2 697	19 933	11 853	4 798	39 281	3 275	5 621	2 243	1 028	12 167	107	51 557
11 år	3 084	21 155	12 846	5 293	42 378	3 654	6 468	2 607	1 051	13 780	108	56 266
12 år	3 375	21 521	13 213	5 554	43 663	4 074	6 927	2 746	1 183	14 930	119	58 713
13 år	3 749	22 189	13 180	5 504	44 622	4 644	7 585	3 076	1 183	16 488	143	61 254
14 år	4 588	21 730	13 019	5 322	44 659	5 129	8 102	3 152	1 213	17 596	198	62 454
15 år	5 550	21 339	12 259	5 300	44 448	5 806	8 412	3 357	1 143	18 718	198	63 365
16 år	6 650	19 116	10 929	4 766	41 461	6 304	7 534	2 915	1 146	17 899	-	59 360
17 år	8 401	17 203	9 751	4 385	39 740	6 873	6 955	2 646	1 026	17 500	-	57 240
18 år	9 873	14 575	7 917	3 444	35 809	6 900	5 862	2 264	839	15 865	-	51 674
19 år	9 986	11 161	5 656	2 390	29 193	5 997	4 251	1 518	610	12 376	-	41 569
20 år	8 135	7 460	3 535	1 518	20 648	4 860	2 697	972	353	8 882	-	29 530
21 år	6 047	5 053	2 212	899	14 211	3 364	1 700	577	208	5 849	-	20 060
1-5 år	45 120	107 849	39 217	14 804	206 990	12 894	10 796	4 119	2 474	30 283	411	237 685
6-12 år	19 437	140 480	78 912	31 593	270 422	21 992	35 599	14 305	6 453	78 349	685	349 462
13-17 år	28 938	101 577	59 138	25 277	214 930	28 756	38 588	15 146	5 711	88 201	539	303 673
18-21 år	34 041	38 249	19 320	8 251	99 861	21 121	14 510	5 331	2 010	42 972	-	142 833
0-17 år	112 837	367 294	183 441	74 091	737 663	65 973	85 921	34 011	14 920	200 825	1 742	940 240
0-21 år	146 878	405 543	202 761	82 342	837 524	87 094	100 431	39 342	16 930	243 797	1 742	1 083 073

Tabell 4.6 a (forts.)

Kön Ålder	Sammanboende föräldrar					Ensamstående förälder					Uppgift saknas	Summa
	0	1	2	3+	Summa	0	1	2	3+	Summa		
Pojkar												
0 år	20 392	18 517	6 341	2 496	47 746	2 484	1 081	441	287	4 293	96	52 135
1 år	19 298	19 007	6 787	2 687	47 779	2 372	1 333	528	362	4 595	102	52 476
2 år	12 562	22 685	7 683	2 978	45 908	2 577	1 870	750	450	5 647	86	51 641
3 år	7 107	24 951	8 350	3 071	43 479	2 830	2 334	851	498	6 513	89	50 081
4 år	4 576	23 940	8 900	3 377	40 793	2 888	2 765	1 101	571	7 325	86	48 207
5 år	3 395	22 716	9 882	3 712	39 705	2 979	3 396	1 255	624	8 254	76	48 036
6 år	2 921	20 877	10 408	3 793	37 999	2 835	3 695	1 444	718	8 692	91	46 782
7 år	2 662	20 478	11 180	4 055	38 375	2 796	3 997	1 587	791	9 171	81	47 628
8 år	2 514	19 714	11 163	4 241	37 632	2 976	4 666	1 758	838	10 238	101	47 971
9 år	2 548	19 850	11 666	4 568	38 632	3 249	5 014	2 130	920	11 313	99	50 044
10 år	2 798	21 030	12 685	5 028	41 541	3 445	5 893	2 451	1 030	12 819	121	54 481
11 år	2 999	22 042	13 572	5 339	43 952	3 969	6 675	2 833	1 116	14 593	113	58 658
12 år	3 367	22 418	14 005	5 501	45 291	4 252	7 318	3 087	1 218	15 875	137	61 303
13 år	3 958	23 121	14 431	5 879	47 389	4 875	7 917	3 207	1 215	17 214	161	64 765
14 år	4 739	23 353	14 075	5 737	47 904	5 373	8 198	3 423	1 204	18 198	191	66 293
15 år	5 832	22 722	13 413	5 556	47 523	6 101	8 356	3 277	1 268	19 002	212	66 740
16 år	6 950	20 186	12 143	4 977	44 256	6 588	7 931	3 079	1 110	18 708	-	62 964
17 år	9 018	18 452	11 009	4 686	43 165	7 195	7 134	2 839	1 061	18 229	-	61 394
18 år	10 662	15 693	8 825	3 756	38 936	7 475	6 054	2 333	926	16 788	-	55 724
19 år	11 615	13 185	7 075	3 028	34 903	7 573	4 851	1 950	749	15 123	-	50 026
20 år	10 935	10 388	4 892	2 050	28 265	6 649	3 600	1 215	453	11 917	-	40 182
21 år	8 644	7 301	3 416	1 304	20 665	5 360	2 605	818	325	9 108	-	29 773
1-5 år	46 938	113 299	41 602	15 825	217 664	13 646	11 698	4 485	2 505	32 334	439	250 441
6-12 år	19 809	146 409	84 679	32 525	283 422	23 522	37 258	15 290	6 631	82 701	743	366 867
13-17 år	30 497	107 834	65 071	26 835	230 237	30 132	39 536	15 825	5 858	91 351	564	322 156
18-21 år	41 856	46 567	24 208	10 138	122 769	27 057	17 110	6 316	2 453	52 936	-	175 705
0-17 år	117 636	386 059	197 693	77 681	779 069	69 784	89 573	36 041	15 281	210 679	1 842	991 599
0-21 år	159 492	432 626	221 901	87 819	901 838	96 841	106 683	42 357	17 734	263 615	1 842	1 167 304

Källa: Registret över totalbefolkningen (RTB) 2005. Uppgifterna avser 2005-12-31.

Tabellen omfattar enbart hemmaboende barn som bor med minst en av sina biologiska/adoptivföräldrar.

Uppgift saknas = Barn i åldrarna 0-15 år som i folkbokföringsregistren noterats som ensamstående utan relation till någon annan i fastigheten. Vi har antagit att det rör sig om bokföringsfel och att dessa barn i själva verket är hemmaboende.

Tabell 4.6 b

**Antal hemmaboende syskon, 0-21 år, efter föräldrarnas sammanboendeform, kön och ålder.
Hemmaboende barn och ungdomar, 0-21 år, 2005-12-31. Procent**

Siblings, aged 0-21, living at home, by parents' form of cohabitation, sex and age. Children and young persons living at home, aged 0-21, 31-12-2005. Percent

Kön Ålder	Sammanboende föräldrar					Ensamstående förälder					Uppgift saknas	Summa
	0	1	2	3+	Summa	0	1	2	3+	Summa		
Båda könen												
0 år	39	35	12	5	92	5	2	1	1	8	0	100
1 år	37	36	13	5	91	4	2	1	1	9	0	100
2 år	24	44	15	6	89	5	4	1	1	11	0	100
3 år	14	50	16	6	87	6	5	2	1	13	0	100
4 år	10	50	18	7	85	6	6	2	1	15	0	100
5 år	7	47	21	8	83	6	7	3	1	17	0	100
6 år	6	45	22	8	81	6	8	3	2	18	0	100
7 år	6	43	23	9	80	6	9	3	2	20	0	100
8 år	5	41	23	9	78	6	10	4	2	21	0	100
9 år	5	40	23	9	77	6	10	4	2	22	0	100
10 år	5	39	23	9	76	6	11	4	2	24	0	100
11 år	5	38	23	9	75	7	11	5	2	25	0	100
12 år	6	37	23	9	74	7	12	5	2	26	0	100
13 år	6	36	22	9	73	8	12	5	2	27	0	100
14 år	7	35	21	9	72	8	13	5	2	28	0	100
15 år	9	34	20	8	71	9	13	5	2	29	0	100
16 år	11	32	19	8	70	11	13	5	2	30	-	100
17 år	15	30	17	8	70	12	12	5	2	30	-	100
18 år	19	28	16	7	70	13	11	4	2	30	-	100
19 år	24	27	14	6	70	15	10	4	1	30	-	100
20 år	27	26	12	5	70	17	9	3	1	30	-	100
21 år	29	25	11	4	70	18	9	3	1	30	-	100
1-5 år	19	45	17	6	87	5	5	2	1	13	0	100
6-12 år	5	40	23	9	77	6	10	4	2	22	0	100
13-17 år	9	33	20	8	71	9	12	5	2	29	0	100
18-21 år	24	27	14	6	70	15	10	4	1	30	-	100
0-17 år	12	39	20	8	79	7	9	4	2	21	0	100
0-21 år	14	37	19	8	77	8	9	4	2	23	0	100
Flickor												
0 år	39	35	12	5	92	5	2	1	1	8	0	100
1 år	37	36	13	5	91	4	2	1	1	8	0	100
2 år	24	44	15	6	89	5	4	1	1	11	0	100
3 år	15	50	16	6	87	6	5	2	1	13	0	100
4 år	10	49	19	7	85	6	6	2	1	15	0	100
5 år	7	47	21	7	83	6	7	3	1	17	0	100
6 år	6	45	22	8	81	6	8	3	2	18	0	100
7 år	6	43	22	9	80	6	9	4	2	20	0	100
8 år	5	42	22	9	78	6	10	4	2	21	0	100
9 år	5	40	23	9	77	6	10	4	2	22	0	100
10 år	5	39	23	9	76	6	11	4	2	24	0	100
11 år	5	38	23	9	75	6	11	5	2	24	0	100
12 år	6	37	23	9	74	7	12	5	2	25	0	100
13 år	6	36	22	9	73	8	12	5	2	27	0	100
14 år	7	35	21	9	72	8	13	5	2	28	0	100
15 år	9	34	19	8	70	9	13	5	2	30	0	100
16 år	11	32	18	8	70	11	13	5	2	30	-	100
17 år	15	30	17	8	69	12	12	5	2	31	-	100
18 år	19	28	15	7	69	13	11	4	2	31	-	100
19 år	24	27	14	6	70	14	10	4	1	30	-	100
20 år	28	25	12	5	70	16	9	3	1	30	-	100
21 år	30	25	11	4	71	17	8	3	1	29	-	100
1-5 år	19	45	16	6	87	5	5	2	1	13	0	100
6-12 år	6	40	23	9	77	6	10	4	2	22	0	100
13-17 år	10	33	19	8	71	9	13	5	2	29	0	100
18-21 år	24	27	14	6	70	15	10	4	1	30	-	100
0-17 år	12	39	20	8	78	7	9	4	2	21	0	100
0-21 år	14	37	19	8	77	8	9	4	2	23	0	100

Tabell 4.6 b (forts.)

Kön Ålder	Sammanboende föräldrar					Ensamstående förälder					Uppgift saknas	Summa
	0	1	2	3+	Summa	0	1	2	3+	Summa		
Pojkar												
0 år	39	36	12	5	92	5	2	1	1	8	0	100
1 år	37	36	13	5	91	5	3	1	1	9	0	100
2 år	24	44	15	6	89	5	4	1	1	11	0	100
3 år	14	50	17	6	87	6	5	2	1	13	0	100
4 år	9	50	18	7	85	6	6	2	1	15	0	100
5 år	7	47	21	8	83	6	7	3	1	17	0	100
6 år	6	45	22	8	81	6	8	3	2	19	0	100
7 år	6	43	23	9	81	6	8	3	2	19	0	100
8 år	5	41	23	9	78	6	10	4	2	21	0	100
9 år	5	40	23	9	77	6	10	4	2	23	0	100
10 år	5	39	23	9	76	6	11	4	2	24	0	100
11 år	5	38	23	9	75	7	11	5	2	25	0	100
12 år	5	37	23	9	74	7	12	5	2	26	0	100
13 år	6	36	22	9	73	8	12	5	2	27	0	100
14 år	7	35	21	9	72	8	12	5	2	27	0	100
15 år	9	34	20	8	71	9	13	5	2	28	0	100
16 år	11	32	19	8	70	10	13	5	2	30	-	100
17 år	15	30	18	8	70	12	12	5	2	30	-	100
18 år	19	28	16	7	70	13	11	4	2	30	-	100
19 år	23	26	14	6	70	15	10	4	1	30	-	100
20 år	27	26	12	5	70	17	9	3	1	30	-	100
21 år	29	25	11	4	69	18	9	3	1	31	-	100
1-5 år	19	45	17	6	87	5	5	2	1	13	0	100
6-12 år	5	40	23	9	77	6	10	4	2	23	0	100
13-17 år	9	33	20	8	71	9	12	5	2	28	0	100
18-21 år	24	27	14	6	70	15	10	4	1	30	-	100
0-17 år	12	39	20	8	79	7	9	4	2	21	0	100
0-21 år	14	37	19	8	77	8	9	4	2	23	0	100

Källa: Registret över totalbefolkningen (RTB) 2005. Uppgifterna avser 2005-12-31.

Tabellen omfattar enbart hemmaboende barn som bor med minst en av sina biologiska/adoptivföräldrar.

Uppgift saknas = Barn i åldrarna 0-15 år som i folkbokföringsregistren noterats som ensamstående utan relation till någon annan i fastigheten. Vi har antagit att det rör sig om bokföringsfel och att dessa barn i själva verket är hemmaboende.

Tabell 4.6 c

Antal hemmaboende syskon, 0-21 år, efter föräldrarnas sammanboendeform, efter mors ålder vid barnets födelse, kön samt barnets ålder. Hemmaboende barn och ungdomar, 0-21 år, 2005-12-31. Antal

Siblings, aged 0-21, living at home, by parents' form of cohabitation, mother's age at birth of the child, child's sex and age. Children and young persons living at home, aged 0-21, 31-12-2005. Number

Barnets ålder Mors ålder vid barnets födelse	Sammanboende föräldrar					Ensamstående förälder					Uppgift saknas	Summa
	0	1	2	3+	Summa	0	1	2	3+	Summa		
Båda könen												
0-5 år												
Mors ålder vid barnets födelse:												
22 år eller yngre	14 045	13 590	2 848	753	31 236	8 984	3 439	581	144	13 148	271	44 655
23-26 år	27 386	43 557	10 420	2 875	84 238	6 965	5 460	1 464	552	14 441	209	98 888
27-30 år	42 315	83 429	23 798	7 263	156 805	6 092	6 057	2 318	1 178	15 645	223	172 673
31-35 år	34 146	85 771	36 865	13 803	170 585	5 496	6 113	3 083	2 007	16 699	234	187 520
36 år eller äldre	13 744	30 573	19 369	10 827	74 513	3 611	3 382	2 027	1 661	10 681	100	85 297
6-12 år												
Mors ålder vid barnets födelse:												
22 år eller yngre	2 908	23 486	16 241	7 863	50 498	8 764	9 621	3 598	1 538	23 521	344	74 363
23-26 år	5 310	67 090	37 411	14 259	124 070	10 288	18 292	6 527	2 825	37 932	322	162 324
27-30 år	8 049	95 067	51 415	18 585	173 116	10 637	21 261	8 765	3 783	44 446	311	217 875
31-35 år	11 317	74 489	44 196	16 794	146 796	9 418	16 779	7 716	3 434	37 347	255	184 402
36 år eller äldre	11 556	26 548	14 149	6 429	58 682	6 198	6 723	2 912	1 418	17 251	117	76 051
13-17 år												
Mors ålder vid barnets födelse:												
22 år eller yngre	2 453	21 843	20 723	13 272	58 291	8 537	12 100	6 254	3 057	29 948	244	88 483
23-26 år	6 444	56 860	40 054	17 703	121 061	13 183	22 823	9 890	3 733	49 629	259	170 949
27-30 år	12 979	64 388	36 609	12 632	126 608	14 097	22 026	8 364	2 799	47 286	237	174 134
31-35 år	20 985	49 527	21 518	6 523	98 553	14 110	15 518	4 963	1 482	36 073	173	134 802
36 år eller äldre	16 411	16 460	4 942	1 488	39 301	8 549	5 332	1 339	383	15 603	90	54 995
18-21 år												
Mors ålder vid barnets födelse:												
22 år eller yngre	2 061	10 434	10 350	7 111	29 956	5 428	6 041	3 513	1 876	16 858	-	46 814
23-26 år	10 001	25 260	15 884	6 238	57 383	9 991	9 552	4 005	1 461	25 009	-	82 392
27-30 år	22 012	27 981	11 835	3 387	65 215	12 978	8 943	2 697	747	25 365	-	90 580
31-35 år	27 208	16 772	4 591	1 232	49 803	12 631	5 391	1 142	301	19 465	-	69 268
36 år eller äldre	14 499	4 183	679	164	19 525	6 833	1 519	225	39	8 616	-	28 141
0-17 år												
Mors ålder vid barnets födelse:												
22 år eller yngre	19 406	58 919	39 812	21 888	140 025	26 285	25 160	10 433	4 739	66 617	859	207 501
23-26 år	39 140	167 507	87 885	34 837	329 369	30 436	46 575	17 881	7 110	102 002	790	432 161
27-30 år	63 343	242 884	111 822	38 480	456 529	30 826	49 344	19 447	7 760	107 377	771	564 682
31-35 år	66 448	209 787	102 579	37 120	415 934	29 024	38 410	15 762	6 923	90 119	662	506 724
36 år eller äldre	41 711	73 581	38 460	18 744	172 496	18 358	15 437	6 278	3 462	43 535	307	216 343
0-21 år												
Mors ålder vid barnets födelse:												
22 år eller yngre	21 467	69 353	50 162	28 999	169 981	31 713	31 201	13 946	6 615	83 475	859	254 315
23-26 år	49 141	192 767	103 769	41 075	386 752	40 427	56 127	21 886	8 571	127 011	790	514 553
27-30 år	85 355	270 865	123 657	41 867	521 744	43 804	58 287	22 144	8 507	132 742	771	655 262
31-35 år	93 656	226 559	107 170	38 352	465 737	41 655	43 801	16 904	7 224	109 584	662	575 992
36 år eller äldre	56 210	77 764	39 139	18 908	192 021	25 191	16 956	6 503	3 501	52 151	307	244 484

Tabell 4.6 c (forts.)

Barnets ålder Mors ålder vid barnets födelse	Sammanboende föräldrar					Ensamstående förälder					Uppgift saknas	Summa
	0	1	2	3+	Summa	0	1	2	3+	Summa		
Flickor												
0-5 år												
Mors ålder vid barnets födelse:												
22 år eller yngre	6 756	6 617	1 391	378	15 142	4 327	1 679	281	67	6 354	125	21 621
23-26 år	13 259	21 077	5 056	1 393	40 785	3 334	2 655	721	299	7 009	108	47 902
27-30 år	20 723	40 551	11 539	3 488	76 301	2 988	2 841	1 095	598	7 522	104	83 927
31-35 år	16 713	41 693	17 816	6 702	82 924	2 612	2 884	1 487	957	7 940	122	90 987
36 år eller äldre	6 929	15 214	9 569	5 248	36 960	1 851	1 645	969	831	5 296	51	42 307
6-12 år												
Mors ålder vid barnets födelse:												
22 år eller yngre	1 464	11 388	7 896	3 939	24 687	4 211	4 766	1 770	780	11 527	161	36 375
23-26 år	2 648	32 885	17 940	7 135	60 608	4 953	8 896	3 136	1 378	18 363	162	79 133
27-30 år	4 061	46 527	24 625	9 073	84 286	5 140	10 302	4 238	1 873	21 553	154	105 995
31-35 år	5 513	36 558	21 368	8 186	71 625	4 543	8 265	3 783	1 681	18 272	120	90 020
36 år eller äldre	5 706	13 020	6 997	3 167	28 890	3 056	3 291	1 345	698	8 390	52	37 333
13-17 år												
Mors ålder vid barnets födelse:												
22 år eller yngre	1 154	10 521	9 906	6 559	28 140	4 057	5 973	3 081	1 515	14 626	125	42 891
23-26 år	3 183	27 812	19 027	8 557	58 579	6 410	11 252	4 850	1 834	24 346	122	83 047
27-30 år	6 271	31 261	17 378	6 048	60 958	6 943	10 909	4 082	1 371	23 305	117	84 382
31-35 år	10 245	23 890	10 276	3 173	47 584	6 953	7 672	2 389	724	17 738	89	65 412
36 år eller äldre	8 017	7 947	2 377	719	19 060	4 223	2 633	665	204	7 725	39	26 824
18-21 år												
Mors ålder vid barnets födelse:												
22 år eller yngre	843	4 572	4 410	3 142	12 967	2 183	2 705	1 591	817	7 296	-	20 263
23-26 år	4 411	11 194	7 015	2 821	25 441	4 263	4 362	1 815	671	11 111	-	36 552
27-30 år	9 773	12 665	5 357	1 548	29 343	5 662	4 182	1 260	324	11 428	-	40 771
31-35 år	12 415	7 799	2 148	573	22 935	5 755	2 491	536	158	8 940	-	31 875
36 år eller äldre	6 550	1 938	303	68	8 859	3 129	693	104	22	3 948	-	12 807
0-17 år												
Mors ålder vid barnets födelse:												
22 år eller yngre	9 374	28 526	19 193	10 876	67 969	12 595	12 418	5 132	2 362	32 507	411	100 887
23-26 år	19 090	81 774	42 023	17 085	159 972	14 697	22 803	8 707	3 511	49 718	392	210 082
27-30 år	31 055	118 339	53 542	18 609	221 545	15 071	24 052	9 415	3 842	52 380	375	274 304
31-35 år	32 471	102 141	49 460	18 061	202 133	14 108	18 821	7 659	3 362	43 950	331	246 419
36 år eller äldre	20 652	36 181	18 943	9 134	84 910	9 130	7 569	2 979	1 733	21 411	142	106 464
0-21 år												
Mors ålder vid barnets födelse:												
22 år eller yngre	10 217	33 098	23 603	14 018	80 936	14 778	15 123	6 723	3 179	39 803	411	121 150
23-26 år	23 501	92 968	49 038	19 906	185 413	18 960	27 165	10 522	4 182	60 829	392	246 634
27-30 år	40 828	131 004	58 899	20 157	250 888	20 733	28 234	10 675	4 166	63 808	375	315 075
31-35 år	44 886	109 940	51 608	18 634	225 068	19 863	21 312	8 195	3 520	52 890	331	278 294
36 år eller äldre	27 202	38 119	19 246	9 202	93 769	12 259	8 262	3 083	1 755	25 359	142	119 271

Tabell 4.6 c (forts.)

Barnets ålder Mors ålder vid barnets födelse	Sammanboende föräldrar					Ensamstående förälder					Uppgift saknas	Summa
	0	1	2	3+	Summa	0	1	2	3+	Summa		
Pojkar												
0-5 år												
Mors ålder vid barnets födelse:												
22 år eller yngre	7 289	6 973	1 457	375	16 094	4 657	1 760	300	77	6 794	146	23 034
23-26 år	14 127	22 480	5 364	1 482	43 453	3 631	2 805	743	253	7 432	101	50 986
27-30 år	21 592	42 878	12 259	3 775	80 504	3 104	3 216	1 223	580	8 123	119	88 746
31-35 år	17 433	44 078	19 049	7 101	87 661	2 884	3 229	1 596	1 050	8 759	112	96 533
36 år eller äldre	6 815	15 359	9 800	5 579	37 553	1 760	1 737	1 058	830	5 385	49	42 990
6-12 år												
Mors ålder vid barnets födelse:												
22 år eller yngre	1 444	12 098	8 345	3 924	25 811	4 553	4 855	1 828	758	11 994	183	37 988
23-26 år	2 662	34 205	19 471	7 124	63 462	5 335	9 396	3 391	1 447	19 569	160	83 191
27-30 år	3 988	48 540	26 790	9 512	88 830	5 497	10 959	4 527	1 910	22 893	157	111 880
31-35 år	5 804	37 931	22 828	8 608	75 171	4 875	8 514	3 933	1 753	19 075	135	94 382
36 år eller äldre	5 850	13 528	7 152	3 262	29 792	3 142	3 432	1 567	720	8 861	65	38 718
13-17 år												
Mors ålder vid barnets födelse:												
22 år eller yngre	1 299	11 322	10 817	6 713	30 151	4 480	6 127	3 173	1 542	15 322	119	45 592
23-26 år	3 261	29 048	21 027	9 146	62 482	6 773	11 571	5 040	1 899	25 283	137	87 902
27-30 år	6 708	33 127	19 231	6 584	65 650	7 154	11 117	4 282	1 428	23 981	120	89 752
31-35 år	10 740	25 637	11 242	3 350	50 969	7 157	7 846	2 574	758	18 335	84	69 390
36 år eller äldre	8 394	8 513	2 565	769	20 241	4 326	2 699	674	179	7 878	51	28 171
18-21 år												
Mors ålder vid barnets födelse:												
22 år eller yngre	1 218	5 862	5 940	3 969	16 989	3 245	3 336	1 922	1 059	9 562	-	26 551
23-26 år	5 590	14 066	8 869	3 417	31 942	5 728	5 190	2 190	790	13 898	-	45 840
27-30 år	12 239	15 316	6 478	1 839	35 872	7 316	4 761	1 437	423	13 937	-	49 809
31-35 år	14 793	8 973	2 443	659	26 868	6 876	2 900	606	143	10 525	-	37 393
36 år eller äldre	7 949	2 245	376	96	10 666	3 704	826	121	17	4 668	-	15 334
0-17 år												
Mors ålder vid barnets födelse:												
22 år eller yngre	10 032	30 393	20 619	11 012	72 056	13 690	12 742	5 301	2 377	34 110	448	106 614
23-26 år	20 050	85 733	45 862	17 752	169 397	15 739	23 772	9 174	3 599	52 284	398	222 079
27-30 år	32 288	124 545	58 280	19 871	234 984	15 755	25 292	10 032	3 918	54 997	396	290 378
31-35 år	33 977	107 646	53 119	19 059	213 801	14 916	19 589	8 103	3 561	46 169	331	260 305
36 år eller äldre	21 059	37 400	19 517	9 610	87 586	9 228	7 868	3 299	1 729	22 124	165	109 879
0-21 år												
Mors ålder vid barnets födelse:												
22 år eller yngre	11 250	36 255	26 559	14 981	89 045	16 935	16 078	7 223	3 436	43 672	448	133 165
23-26 år	25 640	99 799	54 731	21 169	201 339	21 467	28 962	11 364	4 389	66 182	398	267 919
27-30 år	44 527	139 861	64 758	21 710	270 856	23 071	30 053	11 469	4 341	68 934	396	340 187
31-35 år	48 770	116 619	55 562	19 718	240 669	21 792	22 489	8 709	3 704	56 694	331	297 698
36 år eller äldre	29 008	39 645	19 893	9 706	98 252	12 932	8 694	3 420	1 746	26 792	165	125 213

Källa: Registret över totalbefolkningen (RTB) 2005. Uppgifterna avser 2005-12-31.

Tabellen omfattar enbart hemmaboende barn som bor med minst en av sina biologiska/adoptivföräldrar.

Uppgift saknas = Barn i åldrarna 0-15 år som i folkbokföringsregistren noterats som ensamstående utan relation till någon annan i fastigheten. Vi har antagit att det rör sig om bokföringsfel och att dessa barn i själva verket är hemmaboende.

Tabell 4.6 d

Antal hemmaboende syskon, 0-21 år, efter föräldrarnas sammanboendeform, efter mors ålder vid barnets födelse, kön samt barnets ålder. Hemmaboende barn och ungdomar, 0-21 år, 2005-12-31. Procent

Siblings, aged 0-21, living at home, by parents' form of cohabitation, mother's age at birth of the child, child's sex and age.

Children and young persons living at home, aged 0-21, 31-12-2005. Percent

Barnets ålder Mors ålder vid barnets födelse	Sammanboende föräldrar					Ensamstående förälder					Uppgift saknas	Summa
	0	1	2	3+	Summa	0	1	2	3+	Summa		
Båda könen												
0-5 år												
Mors ålder vid barnets födelse:												
22 år eller yngre	31	30	6	2	70	20	8	1	0	29	1	100
23-26 år	28	44	11	3	85	7	6	1	1	15	0	100
27-30 år	25	48	14	4	91	4	4	1	1	9	0	100
31-35 år	18	46	20	7	91	3	3	2	1	9	0	100
36 år eller äldre	16	36	23	13	87	4	4	2	2	13	0	100
6-12 år												
Mors ålder vid barnets födelse:												
22 år eller yngre	4	32	22	11	68	12	13	5	2	32	0	100
23-26 år	3	41	23	9	76	6	11	4	2	23	0	100
27-30 år	4	44	24	9	79	5	10	4	2	20	0	100
31-35 år	6	40	24	9	80	5	9	4	2	20	0	100
36 år eller äldre	15	35	19	8	77	8	9	4	2	23	0	100
13-17 år												
Mors ålder vid barnets födelse:												
22 år eller yngre	3	25	23	15	66	10	14	7	3	34	0	100
23-26 år	4	33	23	10	71	8	13	6	2	29	0	100
27-30 år	7	37	21	7	73	8	13	5	2	27	0	100
31-35 år	16	37	16	5	73	10	12	4	1	27	0	100
36 år eller äldre	30	30	9	3	71	16	10	2	1	28	0	100
18-21 år												
Mors ålder vid barnets födelse:												
22 år eller yngre	4	22	22	15	64	12	13	8	4	36	-	100
23-26 år	12	31	19	8	70	12	12	5	2	30	-	100
27-30 år	24	31	13	4	72	14	10	3	1	28	-	100
31-35 år	39	24	7	2	72	18	8	2	0	28	-	100
36 år eller äldre	52	15	2	1	69	24	5	1	0	31	-	100
0-17 år												
Mors ålder vid barnets födelse:												
22 år eller yngre	9	28	19	11	67	13	12	5	2	32	0	100
23-26 år	9	39	20	8	76	7	11	4	2	24	0	100
27-30 år	11	43	20	7	81	5	9	3	1	19	0	100
31-35 år	13	41	20	7	82	6	8	3	1	18	0	100
36 år eller äldre	19	34	18	9	80	8	7	3	2	20	0	100
0-21 år												
Mors ålder vid barnets födelse:												
22 år eller yngre	8	27	20	11	67	12	12	5	3	33	0	100
23-26 år	10	37	20	8	75	8	11	4	2	25	0	100
27-30 år	13	41	19	6	80	7	9	3	1	20	0	100
31-35 år	16	39	19	7	81	7	8	3	1	19	0	100
36 år eller äldre	23	32	16	8	79	10	7	3	1	21	0	100

Tabell 4.6 d (forts.)

Barnets ålder Mors ålder vid barnets födelse	Sammanboende föräldrar					Ensamstående förälder					Uppgift saknas	Summa
	0	1	2	3+	Summa	0	1	2	3+	Summa		
Flickor												
0-5 år												
Mors ålder vid barnets födelse:												
22 år eller yngre	31	31	6	2	70	20	8	1	0	29	1	100
23-26 år	28	44	11	3	85	7	6	2	1	15	0	100
27-30 år	25	48	14	4	91	4	3	1	1	9	0	100
31-35 år	18	46	20	7	91	3	3	2	1	9	0	100
36 år eller äldre	16	36	23	12	87	4	4	2	2	13	0	100
6-12 år												
Mors ålder vid barnets födelse:												
22 år eller yngre	4	31	22	11	68	12	13	5	2	32	0	100
23-26 år	3	42	23	9	77	6	11	4	2	23	0	100
27-30 år	4	44	23	9	80	5	10	4	2	20	0	100
31-35 år	6	41	24	9	80	5	9	4	2	20	0	100
36 år eller äldre	15	35	19	8	77	8	9	4	2	22	0	100
13-17 år												
Mors ålder vid barnets födelse:												
22 år eller yngre	3	25	23	15	66	9	14	7	4	34	0	100
23-26 år	4	33	23	10	71	8	14	6	2	29	0	100
27-30 år	7	37	21	7	72	8	13	5	2	28	0	100
31-35 år	16	37	16	5	73	11	12	4	1	27	0	100
36 år eller äldre	30	30	9	3	71	16	10	2	1	29	0	100
18-21 år												
Mors ålder vid barnets födelse:												
22 år eller yngre	4	23	22	16	64	11	13	8	4	36	-	100
23-26 år	12	31	19	8	70	12	12	5	2	30	-	100
27-30 år	24	31	13	4	72	14	10	3	1	28	-	100
31-35 år	39	24	7	2	72	18	8	2	0	28	-	100
36 år eller äldre	51	15	2	1	69	24	5	1	0	31	-	100
0-17 år												
Mors ålder vid barnets födelse:												
22 år eller yngre	9	28	19	11	67	12	12	5	2	32	0	100
23-26 år	9	39	20	8	76	7	11	4	2	24	0	100
27-30 år	11	43	20	7	81	5	9	3	1	19	0	100
31-35 år	13	41	20	7	82	6	8	3	1	18	0	100
36 år eller äldre	19	34	18	9	80	9	7	3	2	20	0	100
0-21 år												
Mors ålder vid barnets födelse:												
22 år eller yngre	8	27	19	12	67	12	12	6	3	33	0	100
23-26 år	10	38	20	8	75	8	11	4	2	25	0	100
27-30 år	13	42	19	6	80	7	9	3	1	20	0	100
31-35 år	16	40	19	7	81	7	8	3	1	19	0	100
36 år eller äldre	23	32	16	8	79	10	7	3	1	21	0	100

Tabell 4.6 d (forts.)

Barnets ålder Mors ålder vid barnets födelse	Sammanboende föräldrar					Ensamstående förälder					Uppgift saknas	Summa
	0	1	2	3+	Summa	0	1	2	3+	Summa		
Pojkar												
0-5 år												
Mors ålder vid barnets födelse:												
22 år eller yngre	32	30	6	2	70	20	8	1	0	29	1	100
23-26 år	28	44	11	3	85	7	6	1	0	15	0	100
27-30 år	24	48	14	4	91	3	4	1	1	9	0	100
31-35 år	18	46	20	7	91	3	3	2	1	9	0	100
36 år eller äldre	16	36	23	13	87	4	4	2	2	13	0	100
6-12 år												
Mors ålder vid barnets födelse:												
22 år eller yngre	4	32	22	10	68	12	13	5	2	32	0	100
23-26 år	3	41	23	9	76	6	11	4	2	24	0	100
27-30 år	4	43	24	9	79	5	10	4	2	20	0	100
31-35 år	6	40	24	9	80	5	9	4	2	20	0	100
36 år eller äldre	15	35	18	8	77	8	9	4	2	23	0	100
13-17 år												
Mors ålder vid barnets födelse:												
22 år eller yngre	3	25	24	15	66	10	13	7	3	34	0	100
23-26 år	4	33	24	10	71	8	13	6	2	29	0	100
27-30 år	7	37	21	7	73	8	12	5	2	27	0	100
31-35 år	15	37	16	5	73	10	11	4	1	26	0	100
36 år eller äldre	30	30	9	3	72	15	10	2	1	28	0	100
18-21 år												
Mors ålder vid barnets födelse:												
22 år eller yngre	5	22	22	15	64	12	13	7	4	36	-	100
23-26 år	12	31	19	7	70	12	11	5	2	30	-	100
27-30 år	25	31	13	4	72	15	10	3	1	28	-	100
31-35 år	40	24	7	2	72	18	8	2	0	28	-	100
36 år eller äldre	52	15	2	1	70	24	5	1	0	30	-	100
0-17 år												
Mors ålder vid barnets födelse:												
22 år eller yngre	9	29	19	10	68	13	12	5	2	32	0	100
23-26 år	9	39	21	8	76	7	11	4	2	24	0	100
27-30 år	11	43	20	7	81	5	9	3	1	19	0	100
31-35 år	13	41	20	7	82	6	8	3	1	18	0	100
36 år eller äldre	19	34	18	9	80	8	7	3	2	20	0	100
0-21 år												
Mors ålder vid barnets födelse:												
22 år eller yngre	8	27	20	11	67	13	12	5	3	33	0	100
23-26 år	10	37	20	8	75	8	11	4	2	25	0	100
27-30 år	13	41	19	6	80	7	9	3	1	20	0	100
31-35 år	16	39	19	7	81	7	8	3	1	19	0	100
36 år eller äldre	23	32	16	8	78	10	7	3	1	21	0	100

Källa: Registret över totalbefolkningen (RTB) 2005. Uppgifterna avser 2005-12-31.

Tabellen omfattar enbart hemmaboende barn som bor med minst en av sina biologiska/adoptivföräldrar.

Uppgift saknas = Barn i åldrarna 0-15 år som i folkbokföringsregistren noterats som ensamstående utan relation till någon annan i fastigheten. Vi har antagit att det rör sig om bokföringsfel och att dessa barn i själva verket är hemmaboende.

Tabell 4.7 a

Antal hemmaboende syskon, 0-21 år, efter ålder och kön. Hemmaboende barn och ungdomar, 0-21 år, 2005-12-31. Antal*Siblings, aged 0-21, living at home, by age and sex. Children and young persons living at home, aged 0-21, 31-12-2005. Number*

Ålder	0	1	2	3	4	5	6	7+	Uppgift saknas	Samtliga
Båda könen										
0 år	44 554	37 924	13 397	3 690	1 107	403	161	121	198	101 555
1 år	42 331	39 592	14 217	3 956	1 194	403	182	126	190	102 191
2 år	29 592	48 156	16 243	4 571	1 299	465	180	129	163	100 798
3 år	19 651	53 313	17 723	4 849	1 403	505	196	152	179	97 971
4 år	14 680	51 876	19 432	5 265	1 502	531	206	172	166	93 830
5 år	12 349	50 707	21 808	5 601	1 707	594	246	177	147	93 336
6 år	11 159	48 095	23 049	6 127	1 709	638	274	170	162	91 383
7 år	10 572	47 802	24 419	6 417	1 871	693	274	204	157	92 409
8 år	10 743	47 827	24 789	6 763	1 911	747	289	205	204	93 478
9 år	11 302	49 023	26 788	7 336	2 190	737	290	220	195	98 081
10 år	12 215	52 477	29 232	8 146	2 336	860	314	230	228	106 038
11 år	13 706	56 340	31 858	8 844	2 514	858	349	234	221	114 924
12 år	15 068	58 184	33 051	9 385	2 591	886	358	237	256	120 016
13 år	17 226	60 812	33 894	9 619	2 674	911	346	233	304	126 019
14 år	19 829	61 383	33 669	9 474	2 560	877	344	222	389	128 747
15 år	23 289	60 830	32 306	9 103	2 709	871	334	253	410	130 105
16 år	26 492	54 767	29 066	8 279	2 352	839	317	212	-	122 324
17 år	31 487	49 744	26 245	7 673	2 216	758	285	226	-	118 634
18 år	34 910	42 184	21 339	6 118	1 808	633	229	177	-	107 398
19 år	35 171	33 448	16 199	4 669	1 334	455	182	137	-	91 595
20 år	30 579	24 145	10 614	3 025	850	300	111	88	-	69 712
21 år	23 415	16 659	7 023	1 869	553	178	77	59	-	49 833
1-5 år	118 603	243 644	89 423	24 242	7 105	2 498	1 010	756	845	488 126
6-12 år	84 765	359 748	193 186	53 018	15 122	5 419	2 148	1 500	1 423	716 329
13-17 år	118 323	287 536	155 180	44 148	12 511	4 256	1 626	1 146	1 103	625 829
18-21 år	124 075	116 436	55 175	15 681	4 545	1 566	599	461	-	318 538
0-17 år	366 245	928 852	451 186	125 098	35 845	12 576	4 945	3 523	3 569	1 931 839
0-21 år	490 320	1 045 288	506 361	140 779	40 390	14 142	5 544	3 984	3 569	2 250 377
Flickor										
0 år	21 674	18 326	6 615	1 820	530	207	76	66	106	49 420
1 år	20 661	19 252	6 902	1 905	571	189	94	53	88	49 715
2 år	14 453	23 601	7 810	2 188	620	244	97	67	77	49 157
3 år	9 714	26 028	8 522	2 416	680	275	92	73	90	47 890
4 år	7 216	25 171	9 431	2 550	743	255	99	78	80	45 623
5 år	5 975	24 594	10 671	2 682	812	298	114	83	71	45 300
6 år	5 402	23 523	11 197	3 032	802	329	153	91	72	44 601
7 år	5 113	23 326	11 652	3 128	908	343	137	97	77	44 781
8 år	5 252	23 447	11 868	3 284	925	379	150	98	104	45 507
9 år	5 505	24 159	12 992	3 593	1 061	375	146	110	96	48 037
10 år	5 972	25 554	14 096	3 938	1 154	445	167	124	107	51 557
11 år	6 738	27 623	15 453	4 355	1 262	418	187	122	108	56 266
12 år	7 449	28 448	15 959	4 637	1 322	464	196	119	119	58 713
13 år	8 393	29 774	16 256	4 652	1 302	447	173	114	143	61 254
14 år	9 717	29 832	16 171	4 533	1 273	428	180	122	198	62 454
15 år	11 356	29 752	15 616	4 343	1 347	432	183	138	198	63 365
16 år	12 954	26 650	13 844	4 037	1 191	407	168	109	-	59 360
17 år	15 274	24 158	12 397	3 651	1 112	394	142	112	-	57 240
18 år	16 773	20 437	10 181	2 897	876	307	114	89	-	51 674
19 år	15 983	15 412	7 174	2 069	602	176	93	60	-	41 569
20 år	12 995	10 157	4 507	1 284	359	137	54	37	-	29 530
21 år	9 411	6 753	2 789	732	226	78	39	32	-	20 060
1-5 år	58 019	118 646	43 336	11 741	3 426	1 261	496	354	406	237 685
6-12 år	41 431	176 080	93 217	25 967	7 434	2 753	1 136	761	683	349 462
13-17 år	57 694	140 166	74 284	21 216	6 225	2 108	846	595	539	303 673
18-21 år	55 162	52 759	24 651	6 982	2 063	698	300	218	-	142 833
0-17 år	178 818	453 218	217 452	60 744	17 615	6 329	2 554	1 776	1 734	940 240
0-21 år	233 980	505 977	242 103	67 726	19 678	7 027	2 854	1 994	1 734	1 083 073

Tabell 4.7 a (forts.)

Ålder	0	1	2	3	4	5	6	7+	Uppgift saknas	Samtliga
Pojkar										
0 år	22 880	19 598	6 782	1 870	577	196	85	55	92	52 135
1 år	21 670	20 340	7 315	2 051	623	214	88	73	102	52 476
2 år	15 139	24 555	8 433	2 383	679	221	83	62	86	51 641
3 år	9 937	27 285	9 201	2 433	723	230	104	79	89	50 081
4 år	7 464	26 705	10 001	2 715	759	276	107	94	86	48 207
5 år	6 374	26 113	11 137	2 919	895	296	132	94	76	48 036
6 år	5 757	24 572	11 852	3 095	907	309	121	79	90	46 782
7 år	5 459	24 476	12 767	3 289	963	350	137	107	80	47 628
8 år	5 491	24 380	12 921	3 479	986	368	139	107	100	47 971
9 år	5 797	24 864	13 796	3 743	1 129	362	144	110	99	50 044
10 år	6 243	26 923	15 136	4 208	1 182	415	147	106	121	54 481
11 år	6 968	28 717	16 405	4 489	1 252	440	162	112	113	58 658
12 år	7 619	29 736	17 092	4 748	1 269	422	162	118	137	61 303
13 år	8 833	31 038	17 638	4 967	1 372	464	173	119	161	64 765
14 år	10 112	31 551	17 498	4 941	1 287	449	164	100	191	66 293
15 år	11 933	31 078	16 690	4 760	1 362	439	151	115	212	66 740
16 år	13 538	28 117	15 222	4 242	1 161	432	149	103	-	62 964
17 år	16 213	25 586	13 848	4 022	1 104	364	143	114	-	61 394
18 år	18 137	21 747	11 158	3 221	932	326	115	88	-	55 724
19 år	19 188	18 036	9 025	2 600	732	279	89	77	-	50 026
20 år	17 584	13 988	6 107	1 741	491	163	57	51	-	40 182
21 år	14 004	9 906	4 234	1 137	327	100	38	27	-	29 773
1-5 år	60 584	124 998	46 087	12 501	3 679	1 237	514	402	439	250 441
6-12 år	43 334	183 668	99 969	27 051	7 688	2 666	1 012	739	740	366 867
13-17 år	60 629	147 370	80 896	22 932	6 286	2 148	780	551	564	322 156
18-21 år	68 913	63 677	30 524	8 699	2 482	868	299	243	-	175 705
0-17 år	187 427	475 634	233 734	64 354	18 230	6 247	2 391	1 747	1 835	991 599
0-21 år	256 340	539 311	264 258	73 053	20 712	7 115	2 690	1 990	1 835	1 167 304

Källa: Registret över totalbefolkningen (RTB) 2005. Uppgifterna avser 2005-12-31.

Tabellen omfattar enbart hemmaboende barn som bor med minst en av sina biologiska/adoptivföräldrar.

Uppgift saknas = Barn i åldrarna 0-15 år som i folkbokföringsregistren noterats som ensamstående utan relation till någon annan i fastigheten. I de flesta fall torde det vara fråga om bokföringsfel.

Tabell 4.7 b

Antal hemmaboende syskon, 0-21 år, efter ålder och kön. Hemmaboende barn och ungdomar, 0-21 år, 2005-12-31. Procent*Siblings, aged 0-21, living at home, by age and sex. Children and young persons living at home, aged 0-21, 31-12-2005. Percent*

Ålder	0	1	2	3	4	5	6	7+	Uppgift saknas	Samtliga
Båda könen										
0 år	44	37	13	4	1	0	0	0	0	100
1 år	41	39	14	4	1	0	0	0	0	100
2 år	29	48	16	5	1	0	0	0	0	100
3 år	20	54	18	5	1	1	0	0	0	100
4 år	16	55	21	6	2	1	0	0	0	100
5 år	13	54	23	6	2	1	0	0	0	100
6 år	12	53	25	7	2	1	0	0	0	100
7 år	11	52	26	7	2	1	0	0	0	100
8 år	11	51	27	7	2	1	0	0	0	100
9 år	12	50	27	7	2	1	0	0	0	100
10 år	12	49	28	8	2	1	0	0	0	100
11 år	12	49	28	8	2	1	0	0	0	100
12 år	13	48	28	8	2	1	0	0	0	100
13 år	14	48	27	8	2	1	0	0	0	100
14 år	15	48	26	7	2	1	0	0	0	100
15 år	18	47	25	7	2	1	0	0	0	100
16 år	22	45	24	7	2	1	0	0	-	100
17 år	27	42	22	6	2	1	0	0	-	100
18 år	33	39	20	6	2	1	0	0	-	100
19 år	38	37	18	5	1	0	0	0	-	100
20 år	44	35	15	4	1	0	0	0	-	100
21 år	47	33	14	4	1	0	0	0	-	100
1-5 år	24	50	18	5	1	1	0	0	0	100
6-12 år	12	50	27	7	2	1	0	0	0	100
13-17 år	19	46	25	7	2	1	0	0	0	100
18-21 år	39	37	17	5	1	0	0	0	-	100
0-17 år	19	48	23	6	2	1	0	0	0	100
0-21 år	22	46	23	6	2	1	0	0	0	100
Flickor										
0 år	44	37	13	4	1	0	0	0	0	100
1 år	42	39	14	4	1	0	0	0	0	100
2 år	29	48	16	4	1	0	0	0	0	100
3 år	20	54	18	5	1	1	0	0	0	100
4 år	16	55	21	6	2	1	0	0	0	100
5 år	13	54	24	6	2	1	0	0	0	100
6 år	12	53	25	7	2	1	0	0	0	100
7 år	11	52	26	7	2	1	0	0	0	100
8 år	12	52	26	7	2	1	0	0	0	100
9 år	11	50	27	7	2	1	0	0	0	100
10 år	12	50	27	8	2	1	0	0	0	100
11 år	12	49	27	8	2	1	0	0	0	100
12 år	13	48	27	8	2	1	0	0	0	100
13 år	14	49	27	8	2	1	0	0	0	100
14 år	16	48	26	7	2	1	0	0	0	100
15 år	18	47	25	7	2	1	0	0	0	100
16 år	22	45	23	7	2	1	0	0	-	100
17 år	27	42	22	6	2	1	0	0	-	100
18 år	32	40	20	6	2	1	0	0	-	100
19 år	38	37	17	5	1	0	0	0	-	100
20 år	44	34	15	4	1	0	0	0	-	100
21 år	47	34	14	4	1	0	0	0	-	100
1-5 år	24	50	18	5	1	1	0	0	0	100
6-12 år	12	50	27	7	2	1	0	0	0	100
13-17 år	19	46	24	7	2	1	0	0	0	100
18-21 år	39	37	17	5	1	0	0	0	-	100
0-17 år	19	48	23	6	2	1	0	0	0	100
0-21 år	22	47	22	6	2	1	0	0	0	100

Tabell 4.7 b (forts.)

Alder	0	1	2	3	4	5	6	7+	Uppgift saknas	Samtliga
Pojkar										
0 år	44	38	13	4	1	0	0	0	0	100
1 år	41	39	14	4	1	0	0	0	0	100
2 år	29	48	16	5	1	0	0	0	0	100
3 år	20	54	18	5	1	0	0	0	0	100
4 år	15	55	21	6	2	1	0	0	0	100
5 år	13	54	23	6	2	1	0	0	0	100
6 år	12	53	25	7	2	1	0	0	0	100
7 år	11	51	27	7	2	1	0	0	0	100
8 år	11	51	27	7	2	1	0	0	0	100
9 år	12	50	28	7	2	1	0	0	0	100
10 år	11	49	28	8	2	1	0	0	0	100
11 år	12	49	28	8	2	1	0	0	0	100
12 år	12	49	28	8	2	1	0	0	0	100
13 år	14	48	27	8	2	1	0	0	0	100
14 år	15	48	26	7	2	1	0	0	0	100
15 år	18	47	25	7	2	1	0	0	0	100
16 år	22	45	24	7	2	1	0	0	-	100
17 år	26	42	23	7	2	1	0	0	-	100
18 år	33	39	20	6	2	1	0	0	-	100
19 år	38	36	18	5	1	1	0	0	-	100
20 år	44	35	15	4	1	0	0	0	-	100
21 år	47	33	14	4	1	0	0	0	-	100
1-5 år	24	50	18	5	1	0	0	0	0	100
6-12 år	12	50	27	7	2	1	0	0	0	100
13-17 år	19	46	25	7	2	1	0	0	0	100
18-21 år	39	36	17	5	1	0	0	0	-	100
0-17 år	19	48	24	6	2	1	0	0	0	100
0-21 år	22	46	23	6	2	1	0	0	0	100

Källa: Registret över totalbefolkningen (RTB) 2005. Uppgifterna avser 2005-12-31.

Tabellen omfattar enbart hemmaboende barn som bor med minst en av sina biologiska/adoptivföräldrar.

Uppgift saknas = Barn i åldrarna 0-15 år som i folkbokföringsregistren noterats som ensamstående utan relation till någon annan i fastigheten. I de flesta fall torde det vara fråga om bokföringsfel.

Tabell 4.7 c

Antal hemmaboende syskon, 0-21 år, efter mors ålder vid barnets födelse, barnets ålder samt kön. Hemmaboende barn och ungdomar, 0-21 år, 2005-12-31. Antal*Siblings, aged 0-21, living at home, by mother's age at birth of the child, child's age and sex.**Children and young persons living at home, aged 0-21, 31-12-2005. Number*

Barnets ålder	0	1	2	3	4	5	6	7+	Uppgift saknas	Samtliga
Mors ålder vid barnets födelse										
Båda könen										
0-5 år										
Mors ålder vid barnets födelse:										
22 år eller yngre	23 029	17 029	3 429	711	141	33	10	2	271	44 655
23-26 år	34 353	49 017	11 884	2 568	624	170	48	17	207	98 888
27-30 år	48 410	89 486	26 116	6 030	1 639	499	185	88	220	172 673
31-35 år	39 647	91 886	39 948	10 773	3 177	1 114	436	310	229	187 520
36 år eller äldre	17 355	33 955	21 396	7 832	2 626	1 082	491	460	100	85 297
6-12 år										
Mors ålder vid barnets födelse:										
22 år eller yngre	11 672	33 107	19 839	6 689	1 896	573	169	74	344	74 363
23-26 år	15 598	85 382	43 938	11 746	3 428	1 217	424	269	322	162 324
27-30 år	18 688	116 329	60 180	15 327	4 344	1 596	630	472	309	217 875
31-35 år	20 737	91 269	51 912	13 967	3 813	1 377	604	470	253	184 402
36 år eller äldre	17 755	33 271	17 061	5 162	1 569	620	299	198	116	76 051
13-17 år										
Mors ålder vid barnets födelse:										
22 år eller yngre	10 990	33 943	26 977	10 566	3 698	1 306	449	310	244	88 483
23-26 år	19 627	79 683	49 944	14 915	4 176	1 397	551	397	259	170 949
27-30 år	27 076	86 415	44 973	11 173	2 725	922	347	266	237	174 134
31-35 år	35 095	65 045	26 481	5 877	1 401	437	187	106	173	134 802
36 år eller äldre	24 960	21 792	6 281	1 342	345	114	51	20	90	54 995
18-21 år										
Mors ålder vid barnets födelse:										
22 år eller yngre	7 489	16 475	13 863	5 757	1 997	726	281	226	-	46 814
23-26 år	19 992	34 812	19 889	5 454	1 465	481	167	132	-	82 392
27-30 år	34 990	36 924	14 532	3 061	705	226	82	60	-	90 580
31-35 år	39 839	22 163	5 733	1 117	281	80	40	15	-	69 268
36 år eller äldre	21 332	5 702	904	150	35	10	7	1	-	28 141
0-17 år										
Mors ålder vid barnets födelse:										
22 år eller yngre	45 691	84 079	50 245	17 966	5 735	1 912	628	386	859	207 501
23-26 år	69 578	214 082	105 766	29 229	8 228	2 784	1 023	683	788	432 161
27-30 år	94 174	292 230	131 269	32 530	8 708	3 017	1 162	826	766	564 682
31-35 år	95 479	248 200	118 341	30 617	8 391	2 928	1 227	886	655	506 724
36 år eller äldre	60 070	89 018	44 738	14 336	4 540	1 816	841	678	306	216 343
0-21 år										
Mors ålder vid barnets födelse:										
22 år eller yngre	53 180	100 554	64 108	23 723	7 732	2 638	909	612	859	254 315
23-26 år	89 570	248 894	125 655	34 683	9 693	3 265	1 190	815	788	514 553
27-30 år	129 164	329 154	145 801	35 591	9 413	3 243	1 244	886	766	655 262
31-35 år	135 318	270 363	124 074	31 734	8 672	3 008	1 267	901	655	575 992
36 år eller äldre	81 402	94 720	45 642	14 486	4 575	1 826	848	679	306	244 484

Tabell 4.7 c (forts.)

Barnets ålder Mors ålder vid barnets födelse	0	1	2	3	4	5	6	7+	Uppgift saknas	Samtliga
Flickor										
0-5 år										
Mors ålder vid barnets födelse:										
22 år eller yngre	11 083	8 296	1 672	344	77	18	6	-	125	21 621
23-26 år	16 594	23 732	5 777	1 259	320	85	23	5	107	47 902
27-30 år	23 712	43 392	12 634	2 929	783	241	87	46	103	83 927
31-35 år	19 329	44 578	19 303	5 213	1 515	584	197	150	118	90 987
36 år eller äldre	8 780	16 859	10 538	3 804	1 258	539	259	219	51	42 307
6-12 år										
Mors ålder vid barnets födelse:										
22 år eller yngre	5 675	16 154	9 666	3 346	914	321	101	37	161	36 375
23-26 år	7 601	41 781	21 076	5 799	1 737	606	224	147	162	79 133
27-30 år	9 201	56 830	28 863	7 420	2 130	825	343	229	154	105 995
31-35 år	10 058	44 823	25 151	6 776	1 857	678	312	247	118	90 020
36 år eller äldre	8 762	16 311	8 342	2 562	761	303	146	94	52	37 333
13-17 år										
Mors ålder vid barnets födelse:										
22 år eller yngre	5 211	16 494	12 987	5 146	1 867	659	225	177	125	42 891
23-26 år	9 593	39 064	23 877	7 118	2 071	700	293	209	122	83 047
27-30 år	13 214	42 171	21 460	5 340	1 352	426	180	122	117	84 382
31-35 år	17 198	31 562	12 665	2 843	679	218	102	56	89	65 412
36 år eller äldre	12 240	10 580	3 042	642	178	66	24	13	39	26 824
18-21 år										
Mors ålder vid barnets födelse:										
22 år eller yngre	3 026	7 277	6 001	2 508	891	313	136	111	-	20 263
23-26 år	8 674	15 556	8 830	2 460	656	227	85	64	-	36 552
27-30 år	15 435	16 847	6 617	1 374	328	98	43	29	-	40 771
31-35 år	18 170	10 290	2 684	512	148	43	22	6	-	31 875
36 år eller äldre	9 679	2 631	407	66	15	6	3	-	-	12 807
0-17 år										
Mors ålder vid barnets födelse:										
22 år eller yngre	21 969	40 944	24 325	8 836	2 858	998	332	214	411	100 887
23-26 år	33 788	104 577	50 730	14 176	4 128	1 391	540	361	391	210 082
27-30 år	46 127	142 393	62 957	15 689	4 265	1 492	610	397	374	274 304
31-35 år	46 585	120 963	57 119	14 832	4 051	1 480	611	453	325	246 419
36 år eller äldre	29 782	43 750	21 922	7 008	2 197	908	429	326	142	106 464
0-21 år										
Mors ålder vid barnets födelse:										
22 år eller yngre	24 995	48 221	30 326	11 344	3 749	1 311	468	325	411	121 150
23-26 år	42 462	120 133	59 560	16 636	4 784	1 618	625	425	391	246 634
27-30 år	61 562	159 240	69 574	17 063	4 593	1 590	653	426	374	315 075
31-35 år	64 755	131 253	59 803	15 344	4 199	1 523	633	459	325	278 294
36 år eller äldre	39 461	46 381	22 329	7 074	2 212	914	432	326	142	119 271

Tabell 4.7 c (forts.)

Barnets ålder	0	1	2	3	4	5	6	7+	Uppgift saknas	Samtliga
Mors ålder vid barnets födelse										
Pojkar										
0-5 år										
Mors ålder vid barnets födelse:										
22 år eller yngre	11 946	8 733	1 757	367	64	15	4	2	146	23 034
23-26 år	17 759	25 285	6 107	1 309	304	85	25	12	100	50 986
27-30 år	24 698	46 094	13 482	3 101	856	258	98	42	117	88 746
31-35 år	20 318	47 308	20 645	5 560	1 662	530	239	160	111	96 533
36 år eller äldre	8 575	17 096	10 858	4 028	1 368	543	232	241	49	42 990
6-12 år										
Mors ålder vid barnets födelse:										
22 år eller yngre	5 997	16 953	10 173	3 343	982	252	68	37	183	37 988
23-26 år	7 997	43 601	22 862	5 947	1 691	611	200	122	160	83 191
27-30 år	9 487	59 499	31 317	7 907	2 214	771	287	243	155	111 880
31-35 år	10 679	46 446	26 761	7 191	1 956	699	292	223	135	94 382
36 år eller äldre	8 993	16 960	8 719	2 600	808	317	153	104	64	38 718
13-17 år										
Mors ålder vid barnets födelse:										
22 år eller yngre	5 779	17 449	13 990	5 420	1 831	647	224	133	119	45 592
23-26 år	10 034	40 619	26 067	7 797	2 105	697	258	188	137	87 902
27-30 år	13 862	44 244	23 513	5 833	1 373	496	167	144	120	89 752
31-35 år	17 897	33 483	13 816	3 034	722	219	85	50	84	69 390
36 år eller äldre	12 720	11 212	3 239	700	167	48	27	7	51	28 171
18-21 år										
Mors ålder vid barnets födelse:										
22 år eller yngre	4 463	9 198	7 862	3 249	1 106	413	145	115	-	26 551
23-26 år	11 318	19 256	11 059	2 994	809	254	82	68	-	45 840
27-30 år	19 555	20 077	7 915	1 687	377	128	39	31	-	49 809
31-35 år	21 669	11 873	3 049	605	133	37	18	9	-	37 393
36 år eller äldre	11 653	3 071	497	84	20	4	4	1	-	15 334
0-17 år										
Mors ålder vid barnets födelse:										
22 år eller yngre	23 722	43 135	25 920	9 130	2 877	914	296	172	448	106 614
23-26 år	35 790	109 505	55 036	15 053	4 100	1 393	483	322	397	222 079
27-30 år	48 047	149 837	68 312	16 841	4 443	1 525	552	429	392	290 378
31-35 år	48 894	127 237	61 222	15 785	4 340	1 448	616	433	330	260 305
36 år eller äldre	30 288	45 268	22 816	7 328	2 343	908	412	352	164	109 879
0-21 år										
Mors ålder vid barnets födelse:										
22 år eller yngre	28 185	52 333	33 782	12 379	3 983	1 327	441	287	448	133 165
23-26 år	47 108	128 761	66 095	18 047	4 909	1 647	565	390	397	267 919
27-30 år	67 602	169 914	76 227	18 528	4 820	1 653	591	460	392	340 187
31-35 år	70 563	139 110	64 271	16 390	4 473	1 485	634	442	330	297 698
36 år eller äldre	41 941	48 339	23 313	7 412	2 363	912	416	353	164	125 213

Källa: Registret över totalbefolkningen (RTB) 2005. Uppgifterna avser 2005-12-31.

Tabellen omfattar enbart hemmaboende barn som bor med minst en av sina biologiska/adoptivföräldrar.

Uppgift saknas = Barn i åldrarna 0-15 år som i folkbokföringsregistren noterats som ensamstående utan relation till någon annan i fastigheten. I de flesta fall torde det vara fråga om bokföringsfel.

Tabell 4.7 d

Antal hemmaboende syskon, 0-21 år, efter mors ålder vid barnets födelse, barnets ålder samt kön. Hemmaboende barn och ungdomar, 0-21 år, 2005-12-31. Procent*Siblings, aged 0-21, living at home, by mother's age at birth of the child, child's age and sex.**Children and young persons living at home, aged 0-21, 31-12-2005. Percent*

Barnets ålder	0	1	2	3	4	5	6	7+	Uppgift saknas	Samtliga
Mors ålder vid barnets födelse										
Båda könen										
0-5 år										
Mors ålder vid barnets födelse:										
22 år eller yngre	52	38	8	2	0	0	0	0	1	100
23-26 år	35	50	12	3	1	0	0	0	0	100
27-30 år	28	52	15	3	1	0	0	0	0	100
31-35 år	21	49	21	6	2	1	0	0	0	100
36 år eller äldre	20	40	25	9	3	1	1	1	0	100
6-12 år										
Mors ålder vid barnets födelse:										
22 år eller yngre	16	45	27	9	3	1	0	0	0	100
23-26 år	10	53	27	7	2	1	0	0	0	100
27-30 år	9	53	28	7	2	1	0	0	0	100
31-35 år	11	49	28	8	2	1	0	0	0	100
36 år eller äldre	23	44	22	7	2	1	0	0	0	100
13-17 år										
Mors ålder vid barnets födelse:										
22 år eller yngre	12	38	30	12	4	1	1	0	0	100
23-26 år	11	47	29	9	2	1	0	0	0	100
27-30 år	16	50	26	6	2	1	0	0	0	100
31-35 år	26	48	20	4	1	0	0	0	0	100
36 år eller äldre	45	40	11	2	1	0	0	0	0	100
18-21 år										
Mors ålder vid barnets födelse:										
22 år eller yngre	16	35	30	12	4	2	1	0	-	100
23-26 år	24	42	24	7	2	1	0	0	-	100
27-30 år	39	41	16	3	1	0	0	0	-	100
31-35 år	58	32	8	2	0	0	0	0	-	100
36 år eller äldre	76	20	3	1	0	0	0	0	-	100
0-17 år										
Mors ålder vid barnets födelse:										
22 år eller yngre	22	41	24	9	3	1	0	0	0	100
23-26 år	16	50	24	7	2	1	0	0	0	100
27-30 år	17	52	23	6	2	1	0	0	0	100
31-35 år	19	49	23	6	2	1	0	0	0	100
36 år eller äldre	28	41	21	7	2	1	0	0	0	100
0-21 år										
Mors ålder vid barnets födelse:										
22 år eller yngre	21	40	25	9	3	1	0	0	0	100
23-26 år	17	48	24	7	2	1	0	0	0	100
27-30 år	20	50	22	5	1	0	0	0	0	100
31-35 år	23	47	22	6	2	1	0	0	0	100
36 år eller äldre	33	39	19	6	2	1	0	0	0	100

Tabell 4.7 d (forts.)

Barnets ålder Mors ålder vid barnets födelse	0	1	2	3	4	5	6	7+	Uppgift saknas	Samtliga
Flickor										
0-5 år										
Mors ålder vid barnets födelse:										
22 år eller yngre	51	38	8	2	0	0	0	-	1	100
23-26 år	35	50	12	3	1	0	0	0	0	100
27-30 år	28	52	15	3	1	0	0	0	0	100
31-35 år	21	49	21	6	2	1	0	0	0	100
36 år eller äldre	21	40	25	9	3	1	1	1	0	100
6-12 år										
Mors ålder vid barnets födelse:										
22 år eller yngre	16	44	27	9	3	1	0	0	0	100
23-26 år	10	53	27	7	2	1	0	0	0	100
27-30 år	9	54	27	7	2	1	0	0	0	100
31-35 år	11	50	28	8	2	1	0	0	0	100
36 år eller äldre	23	44	22	7	2	1	0	0	0	100
13-17 år										
Mors ålder vid barnets födelse:										
22 år eller yngre	12	38	30	12	4	2	1	0	0	100
23-26 år	12	47	29	9	2	1	0	0	0	100
27-30 år	16	50	25	6	2	1	0	0	0	100
31-35 år	26	48	19	4	1	0	0	0	0	100
36 år eller äldre	46	39	11	2	1	0	0	0	0	100
18-21 år										
Mors ålder vid barnets födelse:										
22 år eller yngre	15	36	30	12	4	2	1	1	-	100
23-26 år	24	43	24	7	2	1	0	0	-	100
27-30 år	38	41	16	3	1	0	0	0	-	100
31-35 år	57	32	8	2	0	0	0	0	-	100
36 år eller äldre	76	21	3	1	0	0	0	-	-	100
0-17 år										
Mors ålder vid barnets födelse:										
22 år eller yngre	22	41	24	9	3	1	0	0	0	100
23-26 år	16	50	24	7	2	1	0	0	0	100
27-30 år	17	52	23	6	2	1	0	0	0	100
31-35 år	19	49	23	6	2	1	0	0	0	100
36 år eller äldre	28	41	21	7	2	1	0	0	0	100
0-21 år										
Mors ålder vid barnets födelse:										
22 år eller yngre	21	40	25	9	3	1	0	0	0	100
23-26 år	17	49	24	7	2	1	0	0	0	100
27-30 år	20	51	22	5	1	1	0	0	0	100
31-35 år	23	47	21	6	2	1	0	0	0	100
36 år eller äldre	33	39	19	6	2	1	0	0	0	100

Tabell 4.7 d (forts.)

Barnets ålder	0	1	2	3	4	5	6	7+	Uppgift saknas	Samtliga
Mors ålder vid barnets födelse										
Pojkar										
0-5 år										
Mors ålder vid barnets födelse:										
22 år eller yngre	52	38	8	2	0	0	0	0	1	100
23-26 år	35	50	12	3	1	0	0	0	0	100
27-30 år	28	52	15	3	1	0	0	0	0	100
31-35 år	21	49	21	6	2	1	0	0	0	100
36 år eller äldre	20	40	25	9	3	1	1	1	0	100
6-12 år										
Mors ålder vid barnets födelse:										
22 år eller yngre	16	45	27	9	3	1	0	0	0	100
23-26 år	10	52	27	7	2	1	0	0	0	100
27-30 år	8	53	28	7	2	1	0	0	0	100
31-35 år	11	49	28	8	2	1	0	0	0	100
36 år eller äldre	23	44	23	7	2	1	0	0	0	100
13-17 år										
Mors ålder vid barnets födelse:										
22 år eller yngre	13	38	31	12	4	1	0	0	0	100
23-26 år	11	46	30	9	2	1	0	0	0	100
27-30 år	15	49	26	6	2	1	0	0	0	100
31-35 år	26	48	20	4	1	0	0	0	0	100
36 år eller äldre	45	40	11	2	1	0	0	0	0	100
18-21 år										
Mors ålder vid barnets födelse:										
22 år eller yngre	17	35	30	12	4	2	1	0	-	100
23-26 år	25	42	24	7	2	1	0	0	-	100
27-30 år	39	40	16	3	1	0	0	0	-	100
31-35 år	58	32	8	2	0	0	0	0	-	100
36 år eller äldre	76	20	3	1	0	0	0	0	-	100
0-17 år										
Mors ålder vid barnets födelse:										
22 år eller yngre	22	40	24	9	3	1	0	0	0	100
23-26 år	16	49	25	7	2	1	0	0	0	100
27-30 år	17	52	24	6	2	1	0	0	0	100
31-35 år	19	49	24	6	2	1	0	0	0	100
36 år eller äldre	28	41	21	7	2	1	0	0	0	100
0-21 år										
Mors ålder vid barnets födelse:										
22 år eller yngre	21	39	25	9	3	1	0	0	0	100
23-26 år	18	48	25	7	2	1	0	0	0	100
27-30 år	20	50	22	5	1	0	0	0	0	100
31-35 år	24	47	22	6	2	0	0	0	0	100
36 år eller äldre	33	39	19	6	2	1	0	0	0	100

Källa: Registret över totalbefolkningen (RTB) 2005. Uppgifterna avser 2005-12-31.

Tabellen omfattar enbart hemmaboende barn som bor med minst en av sina biologiska/adoptivföräldrar.

Uppgift saknas = Barn i åldrarna 0-15 år som i folkbokföringsregistren noterats som ensamstående utan relation till någon annan i fastigheten. I de flesta fall torde det vara fråga om bokföringsfel.

5. Föräldrarseparationer

Drygt 47 000 barn i åldrarna 0–17 år upplevde en föräldrarseparation under år 2005. Det motsvarar 3 procent av alla barn med föräldrar som var gifta eller sambo i slutet av år 2004. Separationsrisken är ungefär dubbelt så hög i samboförhållanden som när föräldrarna är gifta. Barn i ombildade familjer, familjer där det finns barn från tidigare förhållanden, upplever dubbelt så ofta en separation som barn i familjer med enbart gemensamma barn.

Separationerna minskar

Andelen barn som upplever en föräldrarseparation minskar. Det är främst i sambofamiljer som separationsrisken minskar. År 1999 var 5,7 procent av barnen med samboföräldrar med om en separation. Fram till år 2005 har den andelen minskat med nästan en procentenhet. Även bland gifta minskar separationerna. Under samma period har antalet separationer per 100 barn minskat från 2,8 till 2,4.

Antal föräldrarseparationer per 100 barn, 0–17 år, med gifta respektive samboföräldrar. År 2005

Number of parental separations per 100 children aged 0–17 with married or cohabiting parents. 2005

Se även tidsserie 5

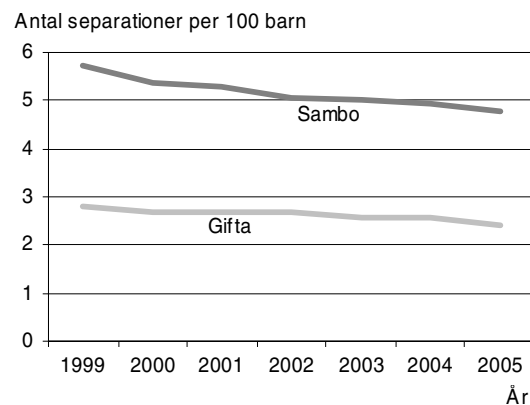

Källa: Registret över totalbefolkningen (RTB)

Fler separationer bland barn med unga mammor

Barn vars mamma var ung när de föddes upplever oftare en föräldrarseparation. Separationsfrekvensen är dubbelt så hög för barn vars mamma var högst 22 år när de föddes jämfört med de barn vars mamma var 27 år eller äldre. Den högre risken för separation kan delvis bero på att barn med yngre mammor oftare är föräldrarnas första barn. Separationsrisken är lägre i familjer med fler barn.

Antal föräldrarseparationer per 100 barn, 0–17 år, efter moderns ålder vid barnets födelse. År 2005

Number of parental separations per 100 children aged 0–17, by mother's age at birth of the child. 2005

Se även tabell 5.1 b

Antal separationer per 100 barn

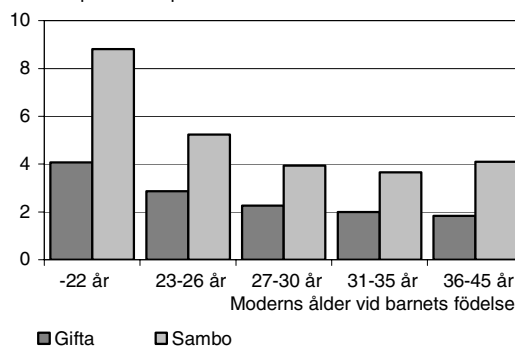

Källa: Registret över totalbefolkningen (RTB)

Vanligare att pojkar bor med pappa

Drygt en halv miljon barn bor skilda från en av sina ursprungliga föräldrar. Av dessa barn bor de flesta tillsammans med sin mamma. Endast 17 procent av barnen bor med sin pappa.

Vilken förälder barnet bor med varierar med barnets ålder och kön. Bland de yngsta barnen bor nästan alla, 95 procent, tillsammans med mamman. De äldre barnen bor oftare med sin pappa än vad de yngre gör. Bland alla 17-åringar med separerade föräldrar bor 20 procent med pappan.

Bland de yngsta barnen bor lika stor andel flickor som pojkar med pappan. Bland de äldre barnen, framför allt bland tonåringarna, är det dock vanligare för pojkar än för flickor att bo med sin pappa. Av de 17-åringar som lever skilda från någon förälder bor 23 procent av pojkarna och 18 procent av flickorna tillsammans med sin pappa.

Andel flickor och pojkar som bor med sin pappa av de barn, 0–17 år, som bor skilda från en av sina föräldrar. Efter ålder.

År 2005

Share of girls and boys living with their father among children who live apart from one parent, by age. 2005

Se även tabell 5.4

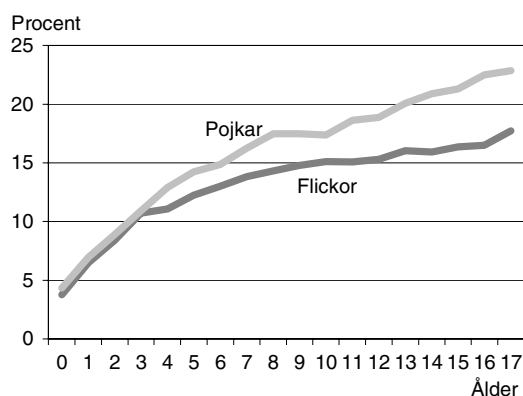

Källa: Registret över totalbefolkningen (RTB)

De flesta barn bor nära den förälder de inte bor med

Omkring 75 procent av alla barn upp till 12 år som lever skilda från en förälder bor inom 5 mils avstånd från den förälder de inte bor hos. Mer än 40 procent har mindre än 5 kilometer till sin frånlevande förälder. Bland de äldre barnen är andelen något lägre. Ungefär

70 procent bor inom fem mils radie från den förälder de inte bor med och hälften av dessa bor mindre än 5 kilometer bort.

De barn som bor tillsammans med sin pappa bor oftare nära den andra föräldern än barn som bor med sin mamma. Barn som bor med en styvförälder bor mer sällan riktigt nära sin frånlevande förälder. Det gäller särskilt de som bor med mor och styvfar.

Separation=isärflyttning

Separation definieras som isärflyttning mellan föräldrar eller andra vuxna i föräldrars ställe som barnen bor med. Det är alltså fråga om separation mellan boföräldrar. Oftast är boföräldrarna desamma som barnens biologiska föräldrar men de kan även vara t.ex. mamma och styvpappa.

Föräldrar som var folkbokförda tillsammans i slutet av året före separationen (här 31 december 2004) men inte var det i slutet av året därpå (här 31 december 2005) räknas som isärflyttade.

Isärflyttning är inte alltid detsamma som separation. Av olika skäl kan föräldrar under en tid vara tvungna att bo på olika håll. Därför sker en viss överskattning av antalet separationer. Å andra sidan inräknas inte separationer mellan nyföddas föräldrar och inte heller separationer mellan sambor som saknar gemensamma barn. Här sker i stället alltså en underskattning av antalet separationer.

Tidsserie 5**Föräldrarseparationer 1999-2005 efter barnets kön och föräldrarnas sammanboendeform. Hemmaboende barn och ungdomar 0-17 år, 1999-2005. Antal och antal separationer per 100 barn under resp. år.**

Parental separations, 1999-2005, by child's sex and parents' form of cohabitation. Children aged 0-17. Number and number of separations per 100 children.

Kön Ålder	Barn med gifta föräldrar		Barn med samboföräldrar		Separationer per 100 barn bland		
	Antal barn	Antal barn vars föräldrar separerat	Antal barn	Antal barn vars föräldrar separerat	Gifta föräldrar	Sambo-föräldrar	Samtliga
1999							
Båda könen	1 154 954	32394	387 749	22 179	2,80	5,72	3,54
Flickor	561 675	15 976	188 835	10 935	2,84	5,79	3,59
Pojkar	593 279	16 418	198 914	11 244	2,77	5,65	3,49
2000							
Båda könen	1 130 804	30 246	395 844	21 198	2,68	5,36	3,37
Flickor	549 888	14 916	192 489	10 345	2,71	5,37	3,40
Pojkar	580 916	15 330	203 355	10 853	2,64	5,34	3,34
2001							
Båda könen	1 117 512	30 098	405 574	21 495	2,69	5,30	3,39
Flickor	543 596	14 742	197 146	10 481	2,71	5,32	3,41
Pojkar	573 916	15 356	208 428	11 014	2,68	5,28	3,37
2002							
Båda könen	1 099 676	29 374	417 209	21 166	2,67	5,07	3,33
Flickor	534 894	14 593	202 698	10 447	2,73	5,15	3,39
Pojkar	564 782	14 781	214 511	10 719	2,62	5,00	3,27
2003							
Båda könen	1 085 458	28 038	430 196	21 527	2,58	5,00	3,27
Flickor	527 456	13 858	209 021	10 441	2,63	5,00	3,30
Pojkar	558 002	14 180	221 175	11 086	2,54	5,01	3,24
2004							
Båda könen	1 072 444	27 480	443 235	21 891	2,56	4,94	3,26
Flickor	521 318	13 483	215 469	10 779	2,59	5,00	3,29
Pojkar	551 126	13 997	227 766	11 112	2,54	4,88	3,22
2005							
Båda könen	1 065 025	25 807	451 408	21 555	2,42	4,78	3,12
Flickor	517 775	12 541	219 575	10 555	2,42	4,81	3,13
Pojkar	547 250	13 266	231 833	11 000	2,42	4,74	3,11

Källa: Registret över totalbefolkningen (RTB). Uppgifterna avser 31 december respektive år.

Separation: Som separerade ett visst år räknas personer som var folkbokförda på olika adresser 31/12 det året men var boföräldrar folkbokförda på samma adress 31/12 året innan och där ingen av dem avlidit under året. I de fall bägge boföräldrarna emigrerat har de räknats som alltjämt sammanboende.

Tabell 5.1 a

Föräldraseparationer under år 2005 efter barnets kön och ålder samt föräldrarnas sammanboendeform. Hemmaboende barn och ungdomar 0-21 år, 2005-12-31. Antal och antal separationer per 100 barn

Parental separations during 2005 by child's sex and age, and parents' form of cohabitation. Children and young persons 0-21, 31-12-2005. Number and number of separations per 100 children

Kön Ålder (2004)	Barn med gifter föräldrar		Barn med samboföräldrar		Separationer per 100 barn bland		
	Antal barn (2004)	Antal barn vars föräldrar separerat 2005	Antal barn (2004)	Antal barn vars föräldrar separerat 2005	Gifta föräldrar	Sambo- föräldrar	Samtliga
Båda könen							
0 år	45 651	805	47 059	1 692	1,76	3,60	2,69
1 år	48 913	1 061	42 096	1 984	2,17	4,71	3,35
2 år	49 919	1 266	36 571	1 877	2,54	5,13	3,63
3 år	49 246	1 242	31 343	1 547	2,52	4,94	3,46
4 år	49 844	1 295	28 253	1 415	2,60	5,01	3,47
5 år	49 960	1 286	25 111	1 265	2,57	5,04	3,40
6 år	51 199	1 309	23 644	1 143	2,56	4,83	3,28
7 år	51 695	1 368	22 304	1 104	2,65	4,95	3,34
8 år	54 039	1 325	22 451	1 090	2,45	4,86	3,16
9 år	58 485	1 436	22 880	1 040	2,46	4,55	3,04
10 år	64 125	1 530	22 891	1 080	2,39	4,72	3,00
11 år	66 866	1 657	22 804	1 048	2,48	4,60	3,02
12 år	70 492	1 689	22 394	1 119	2,40	5,00	3,02
13 år	72 592	1 824	21 086	1 012	2,51	4,80	3,03
14 år	73 493	1 839	19 548	959	2,50	4,91	3,01
15 år	71 391	1 761	15 672	838	2,47	5,35	2,99
16 år	70 516	1 692	13 798	712	2,40	5,16	2,85
17 år	66 599	1 422	11 503	630	2,14	5,48	2,63
18 år	63 687	1 053	9 919	415	1,65	4,18	1,99
19 år	55 339	725	7 484	298	1,31	3,98	1,63
20 år	41 796	413	5 138	164	0,99	3,19	1,23
21 år	30 326	261	3 657	117	0,86	3,20	1,11
1-5 år	247 882	6 150	163 374	8 088	2,48	4,95	3,46
6-12 år	416 901	10 314	159 368	7 624	2,47	4,78	3,11
13-17 år	354 591	8 538	81 607	4 151	2,41	5,09	2,91
18-21 år	191 148	2 452	26 198	994	1,28	3,79	1,59
0-17 år	1 065 025	25 807	451 408	21 555	2,42	4,78	3,12
0-21 år	1 256 173	28 259	477 606	22 549	2,25	4,72	2,93
Åldersstandardiserade tal							
0-17 år	-	-	-	-	2,41	4,86	-

Tabell 5.1 a (forts.)

Kön Ålder (2004)	Barn med gifta föräldrar		Barn med samboföräldrar		Separationer per 100 barn bland		
	Antal barn (2004)	Antal barn vars föräldrar separerat 2005	Antal barn (2004)	Antal barn vars föräldrar separerat 2005	Gifta föräldrar	Sambo- föräldrar	Samtliga
Flickor							
0 år	22 127	375	22 933	796	1,69	3,47	2,60
1 år	23 935	506	20 386	916	2,11	4,49	3,21
2 år	24 359	630	17 910	915	2,59	5,11	3,66
3 år	23 994	601	15 180	728	2,50	4,80	3,39
4 år	24 186	605	13 743	696	2,50	5,06	3,43
5 år	24 476	620	12 206	605	2,53	4,96	3,34
6 år	24 691	646	11 498	577	2,62	5,02	3,38
7 år	25 265	683	10 805	550	2,70	5,09	3,42
8 år	26 534	629	10 934	538	2,37	4,92	3,11
9 år	28 385	695	11 135	522	2,45	4,69	3,08
10 år	31 490	752	11 245	537	2,39	4,78	3,02
11 år	32 826	787	11 185	519	2,40	4,64	2,97
12 år	34 167	830	10 896	555	2,43	5,09	3,07
13 år	35 010	900	10 226	511	2,57	5,00	3,12
14 år	35 589	944	9 438	471	2,65	4,99	3,14
15 år	34 491	879	7 715	438	2,55	5,68	3,12
16 år	33 966	804	6 591	371	2,37	5,63	2,90
17 år	32 284	655	5 549	310	2,03	5,59	2,55
18 år	30 312	463	4 675	163	1,53	3,49	1,79
19 år	25 120	302	3 379	107	1,20	3,17	1,44
20 år	17 814	176	2 141	65	0,99	3,04	1,21
21 år	12 217	109	1 445	35	0,89	2,42	1,05
0-17 år	517 775	12 541	219 575	10 555	2,42	4,81	3,13
0-21 år	603 238	13 591	231 215	10 925	2,25	4,73	2,94
Pojkar							
0 år	23 524	430	24 126	896	1,83	3,71	2,78
1 år	24 978	555	21 710	1 068	2,22	4,92	3,48
2 år	25 560	636	18 661	962	2,49	5,16	3,61
3 år	25 252	641	16 163	819	2,54	5,07	3,53
4 år	25 658	690	14 510	719	2,69	4,96	3,51
5 år	25 484	666	12 905	660	2,61	5,11	3,45
6 år	26 508	663	12 146	566	2,50	4,66	3,18
7 år	26 430	685	11 499	554	2,59	4,82	3,27
8 år	27 505	696	11 517	552	2,53	4,79	3,20
9 år	30 100	741	11 745	518	2,46	4,41	3,01
10 år	32 635	778	11 646	543	2,38	4,66	2,98
11 år	34 040	870	11 619	529	2,56	4,55	3,06
12 år	36 325	859	11 498	564	2,36	4,91	2,98
13 år	37 582	924	10 860	501	2,46	4,61	2,94
14 år	37 904	895	10 110	488	2,36	4,83	2,88
15 år	36 900	882	7 957	400	2,39	5,03	2,86
16 år	36 550	888	7 207	341	2,43	4,73	2,81
17 år	34 315	767	5 954	320	2,24	5,37	2,70
18 år	33 375	590	5 244	252	1,77	4,81	2,18
19 år	30 219	423	4 105	191	1,40	4,65	1,79
20 år	23 982	237	2 997	99	0,99	3,30	1,25
21 år	18 109	152	2 212	82	0,84	3,71	1,15
0-17 år	547 250	13 266	231 833	11 000	2,42	4,74	3,11
0-21 år	652 935	14 668	246 391	11 624	2,25	4,72	2,92

Källa: Registret över totalbefolkningen (RTB) 2005 och 2004. Uppgifterna avser 31 december respektive år.

Separation = Som separerade år 2005 räknas boföräldrar som var folkbokförda på samma adress 2004-12-31 men på olika adresser 2005-12-31 och där ingen av boföräldrarna avlidit under året. I de fall bägge boföräldrarna emigrerat har de räknats som alljämt sammanboende.

Åldersstandardisering med åldersfördelning som gäller hela populationen barn.

Tabell 5.1 b

Föräldrareparationer under år 2005 efter mors ålder vid barnets födelse, kön och barnet ålder samt föräldrarnas sammanboendeform. Hemmaboende barn och ungdomar 0-21 år, 2004-12-31. Antal och antal separationer per 100 barn

Parental separations during 2005 by mother's age at birth of the child, child's sex and age, and parents' form of cohabitation. Children and young persons aged 0-21, 31-12-2005. Number and number of separations per 100 children

Barnets ålder Mors ålder vid barnets födelse	Barn med gifta föräldrar		Barn med samboföräldrar		Separationer per 100 barn bland		
	Antal barn (2004)	Antal barn vars föräldrar separerat 2005	Antal barn (2004)	Antal barn vars föräldrar separerat 2005	Gifta föräldrar	Sambo- föräldrar	Samtliga
Båda könen							
0-5 år							
Mors ålder vid barnets födelse:							
22 år eller yngre	13 954	791	16 979	2 107	5,67	12,40	9,37
23-26 år	42 387	1 410	42 674	2 486	3,33	5,83	4,58
27-30 år	89 374	1 861	65 116	2 230	2,08	3,42	2,65
31-35 år	102 599	1 940	60 646	1 947	1,89	3,21	2,38
36 år eller äldre	45 219	953	25 018	1 010	2,11	4,04	2,79
6-12 år							
Mors ålder vid barnets födelse:							
22 år eller yngre	35 916	1 378	19 957	1 471	3,84	7,37	5,10
23-26 år	93 109	2 552	41 092	2 022	2,74	4,92	3,41
27-30 år	130 840	3 108	48 438	2 045	2,38	4,22	2,87
31-35 år	110 565	2 420	36 307	1 513	2,19	4,17	2,68
36 år eller äldre	46 471	856	13 574	573	1,84	4,22	2,38
13-17 år							
Mors ålder vid barnets födelse:							
22 år eller yngre	44 214	1 661	16 683	1 143	3,76	6,85	4,60
23-26 år	91 866	2 551	25 387	1 202	2,78	4,73	3,20
27-30 år	102 062	2 303	20 839	1 019	2,26	4,89	2,70
31-35 år	82 291	1 535	13 779	590	1,87	4,28	2,21
36 år eller äldre	34 158	488	4 919	197	1,43	4,00	1,75
18-21 år							
Mors ålder vid barnets födelse:							
22 år eller yngre	24 845	529	6 113	246	2,13	4,02	2,50
23-26 år	48 641	709	7 578	272	1,46	3,59	1,74
27-30 år	56 734	659	6 719	247	1,16	3,68	1,43
31-35 år	43 803	406	4 164	172	0,93	4,13	1,20
36 år eller äldre	17 125	149	1 624	57	0,87	3,51	1,10
0-17 år							
Mors ålder vid barnets födelse:							
22 år eller yngre	94 084	3 830	53 619	4 721	4,07	8,80	5,79
23-26 år	227 362	6 513	109 153	5 710	2,86	5,23	3,63
27-30 år	322 276	7 272	134 393	5 294	2,26	3,94	2,75
31-35 år	295 455	5 895	110 732	4 050	2,00	3,66	2,45
36 år eller äldre	125 848	2 297	43 511	1 780	1,83	4,09	2,41
0-21 år							
Mors ålder vid barnets födelse:							
22 år eller yngre	118 929	4 359	59 732	4 967	3,67	8,32	5,22
23-26 år	276 003	7 222	116 731	5 982	2,62	5,12	3,36
27-30 år	379 010	7 931	141 112	5 541	2,09	3,93	2,59
31-35 år	339 258	6 301	114 896	4 222	1,86	3,67	2,32
36 år eller äldre	142 973	2 446	45 135	1 837	1,71	4,07	2,28

Tabell 5.1 b (forts.)

Barnets ålder Mors ålder vid barnets födelse	Barn med gifta föräldrar		Barn med samboföräldrar		Separationer per 100 barn bland		
	Antal barn (2004)	Antal barn vars föräldrar separerat 2005	Antal barn (2004)	Antal barn vars föräldrar separerat 2005	Gifta föräldrar	Sambo- föräldrar	Samtliga
Flickor							
0-5 år							
Mors ålder vid barnets födelse:							
22 år eller yngre	6 815	389	8 284	1 012	5,71	12,20	9,28
23-26 år	20 574	681	20 758	1 213	3,31	5,84	4,58
27-30 år	43 342	872	31 643	1 058	2,01	3,34	2,57
31-35 år	49 802	926	29 549	897	1,86	3,04	2,30
36 år eller äldre	22 544	469	12 124	476	2,08	3,93	2,73
6-12 år							
Mors ålder vid barnets födelse:							
22 år eller yngre	17 461	632	9 728	740	3,62	7,61	5,05
23-26 år	45 523	1 268	20 047	1 013	2,79	5,05	3,48
27-30 år	63 533	1 517	23 550	998	2,39	4,24	2,89
31-35 år	53 959	1 190	17 714	769	2,21	4,34	2,73
36 år eller äldre	22 882	415	6 659	278	1,81	4,17	2,35
13-17 år							
Mors ålder vid barnets födelse:							
22 år eller yngre	21 338	800	8 092	603	3,75	7,45	4,77
23-26 år	44 375	1 254	12 344	598	2,83	4,84	3,27
27-30 år	49 180	1 128	10 171	507	2,29	4,98	2,75
31-35 år	39 904	747	6 566	302	1,87	4,60	2,26
36 år eller äldre	16 543	253	2 346	91	1,53	3,88	1,82
18-21 år							
Mors ålder vid barnets födelse:							
22 år eller yngre	10 563	199	2 625	88	1,88	3,35	2,18
23-26 år	21 475	306	3 383	93	1,42	2,75	1,61
27-30 år	25 513	290	3 027	94	1,14	3,11	1,35
31-35 år	20 038	184	1 879	72	0,92	3,83	1,17
36 år eller äldre	7 874	71	726	23	0,90	3,17	1,09
0-17 år							
Mors ålder vid barnets födelse:							
22 år eller yngre	45 614	1 821	26 104	2 355	3,99	9,02	5,82
23-26 år	110 472	3 203	53 149	2 824	2,90	5,31	3,68
27-30 år	156 055	3 517	65 364	2 563	2,25	3,92	2,75
31-35 år	143 665	2 863	53 829	1 968	1,99	3,66	2,45
36 år eller äldre	61 969	1 137	21 129	845	1,83	4,00	2,39
0-21 år							
Mors ålder vid barnets födelse:							
22 år eller yngre	56 177	2 020	28 729	2 443	3,60	8,50	5,26
23-26 år	131 947	3 509	56 532	2 917	2,66	5,16	3,41
27-30 år	181 568	3 807	68 391	2 657	2,10	3,89	2,59
31-35 år	163 703	3 047	55 708	2 040	1,86	3,66	2,32
36 år eller äldre	69 843	1 208	21 855	868	1,73	3,97	2,26

Tabell 5.1 b (forts.)

Barnets ålder Mors ålder vid barnets födelse	Barn med gifta föräldrar		Barn med samboföräldrar		Separationer per 100 barn bland		
	Antal barn (2004)	Antal barn vars föräldrar separerat 2005	Antal barn (2004)	Antal barn vars föräldrar separerat 2005	Gifta föräldrar	Sambo- föräldrar	Samtliga
Pojkar							
0-5 år							
Mors ålder vid barnets födelse:							
22 år eller yngre	7 139	402	8 695	1 095	5,63	12,6	9,45
23-26 år	21 813	729	21 916	1 273	3,34	5,81	4,58
27-30 år	46 032	989	33 473	1 172	2,15	3,50	2,72
31-35 år	52 797	1 014	31 097	1 050	1,92	3,38	2,46
36 år eller äldre	22 675	484	12 894	534	2,13	4,14	2,86
6-12 år							
Mors ålder vid barnets födelse:							
22 år eller yngre	18 455	746	10 229	731	4,04	7,15	5,15
23-26 år	47 586	1 284	21 045	1 009	2,70	4,79	3,34
27-30 år	67 307	1 591	24 888	1 047	2,36	4,21	2,86
31-35 år	56 606	1 230	18 593	744	2,17	4,00	2,63
36 år eller äldre	23 589	441	6 915	295	1,87	4,27	2,41
13-17 år							
Mors ålder vid barnets födelse:							
22 år eller yngre	22 876	861	8 591	540	3,76	6,29	4,45
23-26 år	47 491	1 297	13 043	604	2,73	4,63	3,14
27-30 år	52 882	1 175	10 668	512	2,22	4,80	2,65
31-35 år	42 387	788	7 213	288	1,86	3,99	2,17
36 år eller äldre	17 615	235	2 573	106	1,33	4,12	1,69
18-21 år							
Mors ålder vid barnets födelse:							
22 år eller yngre	14 282	330	3 488	158	2,31	4,53	2,75
23-26 år	27 166	403	4 195	179	1,48	4,27	1,86
27-30 år	31 221	369	3 692	153	1,18	4,14	1,50
31-35 år	23 765	222	2 285	100	0,93	4,38	1,24
36 år eller äldre	9 251	78	898	34	0,84	3,79	1,10
0-17 år							
Mors ålder vid barnets födelse:							
22 år eller yngre	48 470	2 009	27 515	2 366	4,14	8,60	5,76
23-26 år	116 890	3 310	56 004	2 886	2,83	5,15	3,58
27-30 år	166 221	3 755	69 029	2 731	2,26	3,96	2,76
31-35 år	151 790	3 032	56 903	2 082	2,00	3,66	2,45
36 år eller äldre	63 879	1 160	22 382	935	1,82	4,18	2,43
0-21 år							
Mors ålder vid barnets födelse:							
22 år eller yngre	62 752	2 339	31 003	2 524	3,73	8,14	5,19
23-26 år	144 056	3 713	60 199	3 065	2,58	5,09	3,32
27-30 år	197 442	4 124	72 721	2 884	2,09	3,97	2,59
31-35 år	175 555	3 254	59 188	2 182	1,85	3,69	2,32
36 år eller äldre	73 130	1 238	23 280	969	1,69	4,16	2,29

Källa: Registret över totalbefolkningen (RTB) 2005 och 2004. Uppgifterna avser 31 december respektive år.

Separation = Som separerade år 2005 räknas boföräldrar som var folkbokförda på samma adress 2004-12-31 men på olika adresser 2005-12-31 och där ingen av boföräldrarna avlidit under året. I de fall bägge boföräldrarna emigrerat har de räknats som alljämt sammanboende.

Familjetyp och separationer

Tabell 5.2 a

Föräldraseparationer under år 2005 efter barnets kön och ålder samt familjetyp och föräldrarnas sammanboendeform. Hemmaboende barn och ungdomar, 0-21 år, 2004-12-31. Antal separationer per 100 barn

Parental separations during 2005 by child's sex and age, family type and parents' form of cohabitation. Children and young persons aged 0-21, 31-12-2005. Number and number of separations per 100 children

Ålder (2004)	Traditionella kärnfamiljer			Ombildade familjer			Samtliga
	Gifta	Sambor	Samtliga	Gifta	Sambor	Samtliga	
Båda könen							
0 år	1,57	3,35	2,45	4,23	5,42	4,97	2,69
1 år	1,92	4,43	3,05	5,22	6,68	6,06	3,35
2 år	2,28	4,82	3,33	5,38	7,37	6,41	3,64
3 år	2,28	4,57	3,14	5,11	7,47	6,28	3,46
4 år	2,33	4,56	3,11	5,44	7,82	6,57	3,47
5 år	2,30	4,56	3,03	5,28	7,95	6,47	3,40
6 år	2,27	4,24	2,86	5,55	8,19	6,71	3,28
7 år	2,34	4,47	2,95	5,62	7,53	6,42	3,35
8 år	2,13	4,21	2,70	5,52	8,00	6,56	3,16
9 år	2,19	4,00	2,67	4,96	7,12	5,84	3,05
10 år	2,03	4,23	2,58	5,53	6,92	6,07	3,01
11 år	2,19	4,02	2,62	5,04	7,14	5,84	3,03
12 år	2,11	4,37	2,62	4,82	7,56	5,82	3,03
13 år	2,17	4,31	2,61	5,44	6,72	5,90	3,04
14 år	2,21	4,16	2,58	4,96	7,70	5,89	3,02
15 år	2,11	4,81	2,54	5,65	7,11	6,13	3,00
16 år	2,14	4,64	2,50	4,69	6,91	5,38	2,86
17 år	1,86	5,07	2,28	4,72	7,01	5,34	2,64
18 år	1,47	4,24	1,79	3,34	4,01	3,52	1,99
19 år	1,21	3,96	1,50	2,33	4,05	2,75	1,63
20 år	0,89	3,37	1,13	2,13	2,46	2,20	1,23
21 år	0,81	3,44	1,07	1,41	2,11	1,56	1,11
1-5 år	2,22	4,59	3,13	5,29	7,39	6,35	3,46
6-12 år	2,17	4,22	2,71	5,25	7,47	6,14	3,12
13-17 år	2,10	4,53	2,51	5,10	7,10	5,75	2,92
18-21 år	1,16	3,87	1,45	2,53	3,52	2,78	1,59
0-17 år	2,13	4,31	2,75	5,17	7,20	6,01	3,13
0-21 år	1,98	4,29	2,59	4,80	6,94	5,64	2,94
Åldersstandardiserade tal							
0-17 år	2,13	4,37	2,75	5,16	7,23	6,02	-

Tabell 5.2 a (forts.)

Ålder (2003)	Traditionella kärnfamiljer			Ombildade familjer			Samtliga
	Gifta	Sambor	Samtliga	Gifta	Sambor	Samtliga	
Flickor							
0 år	1,47	3,22	2,34	4,48	5,35	5,02	2,60
1 år	1,86	4,22	2,92	5,16	6,40	5,87	3,22
2 år	2,34	4,76	3,34	5,37	7,53	6,51	3,66
3 år	2,29	4,47	3,11	4,91	6,96	5,95	3,40
4 år	2,28	4,73	3,14	4,85	7,14	5,95	3,43
5 år	2,22	4,50	2,95	5,69	7,69	6,58	3,34
6 år	2,33	4,40	2,96	5,55	8,57	6,86	3,38
7 år	2,40	4,43	2,98	5,71	8,70	6,96	3,42
8 år	2,02	4,25	2,63	5,54	8,11	6,62	3,11
9 år	2,17	4,05	2,67	4,96	7,71	6,08	3,09
10 år	2,09	4,21	2,61	5,08	7,21	5,91	3,02
11 år	2,14	4,07	2,60	4,59	7,15	5,55	2,98
12 år	2,11	4,35	2,61	5,12	8,13	6,22	3,08
13 år	2,17	4,61	2,67	5,93	6,47	6,13	3,13
14 år	2,32	4,16	2,67	5,39	8,02	6,28	3,16
15 år	2,18	4,96	2,63	5,77	7,99	6,51	3,13
16 år	2,07	4,99	2,48	4,94	7,68	5,80	2,91
17 år	1,79	5,18	2,23	4,16	7,14	4,97	2,57
18 år	1,41	3,64	1,66	2,68	2,98	2,76	1,79
19 år	1,12	3,19	1,34	2,07	3,09	2,32	1,44
20 år	0,87	3,19	1,09	2,52	2,35	2,48	1,21
21 år	0,84	2,51	1,00	1,58	2,00	1,67	1,05
0-17 år	2,13	4,31	2,75	5,19	7,36	6,08	3,14
0-21 år	1,98	4,26	2,58	4,83	7,06	5,72	2,94
Pojkar							
0 år	1,66	3,48	2,56	3,99	5,49	4,92	2,78
1 år	1,97	4,63	3,17	5,29	6,93	6,25	3,48
2 år	2,23	4,87	3,32	5,39	7,21	6,32	3,62
3 år	2,27	4,65	3,18	5,30	7,97	6,60	3,52
4 år	2,38	4,40	3,09	5,99	8,51	7,17	3,51
5 år	2,38	4,61	3,10	4,89	8,19	6,36	3,45
6 år	2,21	4,09	2,77	5,55	7,85	6,56	3,18
7 år	2,29	4,51	2,93	5,52	6,45	5,91	3,27
8 år	2,23	4,17	2,77	5,49	7,89	6,51	3,21
9 år	2,20	3,95	2,66	4,96	6,56	5,62	3,02
10 år	1,98	4,24	2,55	5,97	6,62	6,22	2,99
11 år	2,22	3,97	2,64	5,49	7,13	6,11	3,07
12 år	2,11	4,40	2,62	4,53	7,01	5,44	2,98
13 år	2,17	4,02	2,55	4,97	6,98	5,67	2,95
14 år	2,10	4,16	2,50	4,55	7,38	5,51	2,89
15 år	2,04	4,66	2,45	5,53	6,25	5,76	2,88
16 år	2,20	4,33	2,51	4,46	6,14	4,98	2,82
17 år	1,91	4,98	2,31	5,26	6,88	5,70	2,72
18 år	1,53	4,76	1,91	3,91	4,94	4,18	2,18
19 år	1,29	4,61	1,64	2,53	4,82	3,10	1,79
20 år	0,90	3,50	1,16	1,89	2,53	2,03	1,25
21 år	0,80	4,06	1,12	1,31	2,18	1,49	1,15
0-17 år	2,14	4,31	2,76	5,15	7,05	5,93	3,12
0-21 år	1,98	4,31	2,59	4,77	6,82	5,57	2,93

Källa: Registret över totalbefolkningen (RTB) 2005 och 2004. Uppgifterna avser 31 december respektive år.

Separation = Som separerade år 2005 räknas boföräldrar som var folkbokförda på samma adress 2004-12-31 men på olika adresser 2005-12-31 och där ingen av boföräldrarna avlidit under året. I de fall bägge boföräldrarna emigrerat har de räknats som alltjämt sammanboende.

Åldersstandardisering med åldersfördelning som gäller hela populationen barn

Tabell 5.2 b

Föräldrareparationer under år 2005 efter mors ålder vid barnets födelse, kön och barnets ålder samt familjetyp och föräldrarnas sammanboendeform. Hemmaboende barn och ungdomar, 0-21 år, 2004-12-31. Antal separationer per 100 barn

Parental separations during 2005, by mother's age at birth of the child, child's age and sex, family type and parents' form of cohabitation. Children and young people aged 0-21, 31-12-2005. Number of separations per 100 children

Barnets ålder Mors ålder vid barnets födelse	Traditionella kärnfamiljer			Ombildade familjer			Samtliga
	Gifta	Sambor	Samtliga	Gifta	Sambor	Samtliga	
Båda könen							
0-5 år							
Mors ålder vid barnets födelse:							
22 år eller yngre	5,31	12,40	9,18	10,10	12,50	11,50	9,37
23-26 år	3,11	5,53	4,31	6,59	9,22	8,07	4,58
27-30 år	1,87	2,99	2,33	5,27	7,50	6,46	2,65
31-35 år	1,66	2,78	2,06	4,29	5,59	4,96	2,38
36 år eller äldre	1,70	3,35	2,24	4,76	6,03	5,40	2,81
6-12 år							
Mors ålder vid barnets födelse:							
22 år eller yngre	3,15	6,77	4,28	6,31	8,44	7,33	5,11
23-26 år	2,42	4,38	2,99	5,28	7,37	6,16	3,41
27-30 år	2,15	3,77	2,57	4,88	7,15	5,72	2,88
31-35 år	1,94	3,81	2,38	5,20	6,62	5,70	2,68
36 år eller äldre	1,67	3,74	2,13	4,11	7,39	5,16	2,40
13-17 år							
Mors ålder vid barnets födelse:							
22 år eller yngre	3,04	5,99	3,67	5,57	7,80	6,44	4,62
23-26 år	2,46	4,34	2,83	4,95	5,95	5,30	3,20
27-30 år	2,03	4,53	2,43	5,05	7,42	5,65	2,71
31-35 år	1,74	4,05	2,07	4,44	8,15	5,07	2,22
36 år eller äldre	1,36	3,97	1,69	4,33	5,77	4,50	1,80
18-21 år							
Mors ålder vid barnets födelse:							
22 år eller yngre	1,84	4,09	2,16	2,94	3,96	3,27	2,50
23-26 år	1,33	3,82	1,63	2,55	2,76	2,60	1,74
27-30 år	1,10	3,72	1,37	2,16	3,27	2,34	1,43
31-35 år	0,88	4,14	1,16	2,02	4,02	2,20	1,21
36 år eller äldre	0,86	3,50	1,09	1,27	4,00	1,41	1,10
0-17 år							
Mors ålder vid barnets födelse:							
22 år eller yngre	3,49	8,97	5,33	6,06	8,49	7,12	5,80
23-26 år	2,57	4,86	3,29	5,26	7,22	6,06	3,63
27-30 år	2,03	3,50	2,45	5,02	7,34	5,92	2,75
31-35 år	1,79	3,29	2,18	4,69	6,06	5,24	2,45
36 år eller äldre	1,59	3,57	2,06	4,50	6,30	5,27	2,44
0-21 år							
Mors ålder vid barnets födelse:							
22 år eller yngre	3,15	8,60	4,81	5,33	7,79	6,35	5,23
23-26 år	2,35	4,80	3,05	4,81	6,82	5,59	3,36
27-30 år	1,89	3,51	2,31	4,68	7,18	5,60	2,59
31-35 år	1,67	3,32	2,07	4,49	6,04	5,09	2,32
36 år eller äldre	1,50	3,56	1,96	4,37	6,29	5,17	2,30

Tabell 5.2 b (forts.)

Barnets ålder Mors ålder vid barnets födelse	Traditionella kärnfamiljer			Ombildade familjer			Samtliga
	Gifta	Sambor	Samtliga	Gifta	Sambor	Samtliga	
Flickor							
0-5 år							
Mors ålder vid barnets födelse:							
22 år eller yngre	5,29	12,20	9,07	10,80	12,10	11,60	9,28
23-26 år	3,06	5,54	4,30	7,01	9,32	8,31	4,58
27-30 år	1,82	2,92	2,27	4,88	7,18	6,11	2,57
31-35 år	1,64	2,63	1,99	4,18	5,29	4,75	2,30
36 år eller äldre	1,68	3,31	2,20	4,79	5,71	5,26	2,75
6-12 år							
Mors ålder vid barnets födelse:							
22 år eller yngre	2,99	6,85	4,20	5,83	8,94	7,32	5,05
23-26 år	2,48	4,42	3,04	5,12	7,83	6,25	3,48
27-30 år	2,13	3,78	2,56	5,10	7,17	5,86	2,89
31-35 år	1,95	3,93	2,42	5,19	7,12	5,87	2,74
36 år eller äldre	1,66	3,49	2,06	4,02	8,63	5,50	2,37
13-17 år							
Mors ålder vid barnets födelse:							
22 år eller yngre	2,93	6,55	3,70	5,78	8,41	6,82	4,77
23-26 år	2,47	4,44	2,85	5,22	6,05	5,51	3,27
27-30 år	2,06	4,59	2,48	5,00	7,63	5,68	2,76
31-35 år	1,74	4,36	2,11	4,46	8,73	5,13	2,27
36 år eller äldre	1,45	3,86	1,76	4,99	6,06	5,10	1,87
18-21 år							
Mors ålder vid barnets födelse:							
22 år eller yngre	1,63	3,38	1,88	2,61	3,33	2,85	2,18
23-26 år	1,29	2,90	1,48	2,64	2,24	2,54	1,61
27-30 år	1,11	3,25	1,33	1,64	1,74	1,65	1,35
31-35 år	0,88	3,87	1,13	1,93	2,82	2,00	1,17
36 år eller äldre	0,87	3,08	1,06	1,96	9,09	2,33	1,09
0-17 år							
Mors ålder vid barnets födelse:							
22 år eller yngre	3,38	9,06	5,29	6,05	8,98	7,34	5,83
23-26 år	2,59	4,91	3,32	5,36	7,46	6,22	3,69
27-30 år	2,02	3,48	2,44	5,02	7,26	5,89	2,75
31-35 år	1,79	3,29	2,18	4,64	6,05	5,22	2,45
36 år eller äldre	1,61	3,44	2,04	4,56	6,32	5,31	2,42
0-21 år							
Mors ålder vid barnets födelse:							
22 år eller yngre	3,06	8,67	4,79	5,34	8,20	6,54	5,26
23-26 år	2,38	4,79	3,07	4,96	7,03	5,77	3,41
27-30 år	1,89	3,47	2,31	4,65	7,06	5,54	2,59
31-35 år	1,67	3,31	2,07	4,45	6,02	5,07	2,32
36 år eller äldre	1,52	3,43	1,94	4,46	6,33	5,25	2,29

Tabell 5.2 b (forts.)

Barnets ålder Mors ålder vid barnets födelse	Traditionella kärnfamiljer			Ombildade familjer			Samtliga
	Gifta	Sambor	Samtliga	Gifta	Sambor	Samtliga	
Pojkar							
0-5 år							
Mors ålder vid barnets födelse:							
22 år eller yngre	5,33	12,60	9,29	9,34	12,90	11,40	9,46
23-26 år	3,15	5,52	4,33	6,20	9,13	7,85	4,58
27-30 år	1,92	3,05	2,38	5,65	7,81	6,80	2,72
31-35 år	1,68	2,93	2,12	4,40	5,88	5,15	2,46
36 år eller äldre	1,71	3,39	2,27	4,73	6,33	5,54	2,87
6-12 år							
Mors ålder vid barnets födelse:							
22 år eller yngre	3,29	6,69	4,35	6,76	7,96	7,34	5,16
23-26 år	2,36	4,33	2,93	5,44	6,91	6,06	3,34
27-30 år	2,16	3,75	2,57	4,66	7,14	5,58	2,87
31-35 år	1,92	3,69	2,34	5,21	6,13	5,53	2,63
36 år eller äldre	1,69	3,99	2,20	4,19	6,16	4,82	2,44
13-17 år							
Mors ålder vid barnets födelse:							
22 år eller yngre	3,14	5,46	3,64	5,37	7,22	6,08	4,47
23-26 år	2,45	4,25	2,80	4,69	5,85	5,08	3,14
27-30 år	1,99	4,47	2,39	5,10	7,19	5,61	2,66
31-35 år	1,74	3,76	2,03	4,42	7,68	5,02	2,18
36 år eller äldre	1,27	4,07	1,64	3,74	5,56	3,96	1,73
18-21 år							
Mors ålder vid barnets födelse:							
22 år eller yngre	2,00	4,62	2,37	3,18	4,44	3,57	2,75
23-26 år	1,37	4,56	1,75	2,47	3,19	2,65	1,86
27-30 år	1,09	4,10	1,40	2,58	4,52	2,89	1,50
31-35 år	0,89	4,35	1,19	2,10	4,85	2,37	1,24
36 år eller äldre	0,85	3,85	1,12	0,75	0,00	0,71	1,10
0-17 år							
Mors ålder vid barnets födelse:							
22 år eller yngre	3,59	8,89	5,37	6,07	8,01	6,92	5,77
23-26 år	2,55	4,82	3,26	5,17	6,99	5,91	3,59
27-30 år	2,04	3,51	2,46	5,03	7,42	5,95	2,76
31-35 år	1,79	3,29	2,18	4,73	6,07	5,27	2,45
36 år eller äldre	1,58	3,68	2,09	4,44	6,28	5,23	2,45
0-21 år							
Mors ålder vid barnets födelse:							
22 år eller yngre	3,24	8,53	4,84	5,33	7,41	6,18	5,20
23-26 år	2,33	4,81	3,03	4,67	6,62	5,41	3,32
27-30 år	1,88	3,54	2,32	4,71	7,30	5,65	2,60
31-35 år	1,66	3,34	2,06	4,52	6,05	5,11	2,32
36 år eller äldre	1,48	3,69	1,97	4,28	6,26	5,10	2,31

Källa: Registret över totalbefolkningen (RTB) 2005 och 2004. Uppgifterna avser 31 december respektive år.

Separation = Som separerade år 2005 räknas boföräldrar som var folkbokförda på samma adress 2004-12-31 men på olika adresser 2005-12-31 och där ingen av boföräldrarna avlidit under året. I de fall bägge boföräldrarna emigrerat har de räknats som alltjämt sammanboende.

Vårdnadsform efter separationen

Tabell 5.3.a

Gemensam och ensam vårdnad i slutet av mars 2006 för gemensamma barn till par som separerat år 2005 fördelat efter barnets ålder och kön samt föräldrarnas tidigare sammanboendeform. Hemmaboende barn och ungdomar 0-16 år, 2004-12-31. Antal

Joint and sole custody on 31-12-2006 for natural children of couples who separated in 2005 by child's age, sex and parents' previous form of cohabitation. Children living at home, aged 0-16, 31-12-2004. Number

Ålder (2004) Kön	Giftna föräldrar			Samtliga	Samboföräldrar			Samtliga
	Gemensam vårdnad	Ensam vårdnad			Gemensam vårdnad	Ensam vårdnad		
		Mor	Far			Mor	Far	
Båda könen								
0 år	721	64	-	785	1 514	139	4	1 657
1 år	967	64	6	1 037	1 851	114	3	1 968
2 år	1 161	69	3	1 233	1 756	89	7	1 852
3 år	1 158	39	2	1 199	1 433	71	3	1 507
4 år	1 164	47	4	1 215	1 282	68	4	1 354
5 år	1 156	36	5	1 197	1 107	84	3	1 194
6 år	1 142	39	1	1 182	990	63	2	1 055
7 år	1 168	49	1	1 218	926	69	1	996
8 år	1 119	37	1	1 157	849	68	6	923
9 år	1 202	42	6	1 250	791	75	4	870
10 år	1 214	40	11	1 265	804	82	4	890
11 år	1 326	37	9	1 372	740	73	2	815
12 år	1 337	43	7	1 387	747	100	5	852
13 år	1 410	32	2	1 444	668	91	4	763
14 år	1 407	54	5	1 466	483	192	6	681
15 år	1 299	50	6	1 355	454	144	3	601
16 år	955	28	7	990	270	99	5	374
0 år	721	64	-	785	1 514	139	4	1 657
1-5 år	5 606	255	20	5 881	7 429	426	20	7 875
6-12 år	8 508	287	36	8 831	5 847	530	24	6 401
13-16 år	5 071	164	20	5 255	1 875	526	18	2 419
0-16 år	19 906	770	76	20 752	16 665	1 621	66	18 352
Flickor								
0 år	333	32	-	365	714	66	1	781
1 år	461	29	3	493	857	50	1	908
2 år	576	34	2	612	854	47	3	904
3 år	567	17	1	585	683	27	-	710
4 år	545	22	1	568	623	40	2	665
5 år	554	13	3	570	530	42	-	572
6 år	566	21	-	587	503	28	-	531
7 år	589	25	-	614	452	35	1	488
8 år	527	21	-	548	419	32	2	453
9 år	580	22	3	605	394	36	4	434
10 år	599	18	8	625	394	43	2	439
11 år	642	15	4	661	374	31	-	405
12 år	651	22	2	675	366	46	1	413
13 år	679	17	1	697	342	49	2	393
14 år	721	26	3	750	231	97	3	331
15 år	647	27	3	677	232	75	2	309
16 år	442	14	5	461	139	57	3	199
0-16 år	9 679	375	39	10 093	8 107	801	27	8 935

Tabell 5.3 a (forts.)

Ålder (2004) Kön	Giftna föräldrar			Samboföräldrar				
	Gemensam vårdnad	Ensam vårdnad		Samtliga	Gemensam vårdnad	Ensam vårdnad		Samtliga
		Mor	Far			Mor	Far	
Pojkar								
0 år	388	32	-	420	800	73	3	876
1 år	506	35	3	544	994	64	2	1 060
2 år	585	35	1	621	902	42	4	948
3 år	591	22	1	614	750	44	3	797
4 år	619	25	3	647	659	28	2	689
5 år	602	23	2	627	577	42	3	622
6 år	576	18	1	595	487	35	2	524
7 år	579	24	1	604	474	34	-	508
8 år	592	16	1	609	430	36	4	470
9 år	622	20	3	645	397	39	-	436
10 år	615	22	3	640	410	39	2	451
11 år	684	22	5	711	366	42	2	410
12 år	686	21	5	712	381	54	4	439
13 år	731	15	1	747	326	42	2	370
14 år	686	28	2	716	252	95	3	350
15 år	652	23	3	678	222	69	1	292
16 år	513	14	2	529	131	42	2	175
0-16 år	10 227	395	37	10 659	8 558	820	39	9 417

Källa: Registret över totalbefolkningen (RTB) 2004, 2005 och 2006. Uppgifterna avser 31 december 2004 och 2005 samt 31 mars 2006.

Tabell 5.3 b

Gemensam och ensam vårdnad i slutet av mars 2006 för gemensamma barn till par som separerat år 2005 fördelat efter barnets ålder och kön samt föräldrarnas tidigare sammanboendeform. Hemmaboende barn och ungdomar 0-16 år, 2004-12-31. Procent

Joint and sole custody on 31-12-2006 for natural children of couples who separated in 2005 by child's age, sex and parents' previous form of cohabitation. Children living at home, aged 0-16, 31-12-2004. Percent

Ålder (2004) Kön	Giftna föräldrar			Samtliga	Samboföräldrar			Samtliga
	Gemensam vårdnad	Ensam vårdnad Mor	Far		Gemensam vårdnad	Ensam vårdnad Mor	Far	
Båda könen								
0 år	92	8	-	100	91	8	0	100
1 år	93	6	1	100	94	6	0	100
2 år	94	6	0	100	95	5	0	100
3 år	97	3	0	100	95	5	0	100
4 år	96	4	0	100	95	5	0	100
5 år	97	3	0	100	93	7	0	100
6 år	97	3	0	100	94	6	0	100
7 år	96	4	0	100	93	7	0	100
8 år	97	3	0	100	92	7	1	100
9 år	96	3	0	100	91	9	0	100
10 år	96	3	1	100	90	9	0	100
11 år	97	3	1	100	91	9	0	100
12 år	96	3	1	100	88	12	1	100
13 år	98	2	0	100	88	12	1	100
14 år	96	4	0	100	71	28	1	100
15 år	96	4	0	100	76	24	0	100
16 år	96	3	1	100	72	26	1	100
0 år	92	8	-	100	91	8	0	100
1-5 år	95	4	0	100	94	5	0	100
6-12 år	96	3	0	100	91	8	0	100
13-16 år	96	3	0	100	78	22	1	100
0-16 år	96	4	0	100	91	9	0	100
Flickor								
0 år	91	9	-	100	91	8	0	100
1 år	94	6	1	100	94	6	0	100
2 år	94	6	0	100	94	5	0	100
3 år	97	3	0	100	96	4	-	100
4 år	96	4	0	100	94	6	0	100
5 år	97	2	1	100	93	7	-	100
6 år	96	4	-	100	95	5	-	100
7 år	96	4	-	100	93	7	0	100
8 år	96	4	-	100	92	7	0	100
9 år	96	4	0	100	91	8	1	100
10 år	96	3	1	100	90	10	0	100
11 år	97	2	1	100	92	8	-	100
12 år	96	3	0	100	89	11	0	100
13 år	97	2	0	100	87	12	1	100
14 år	96	3	0	100	70	29	1	100
15 år	96	4	0	100	75	24	1	100
16 år	96	3	1	100	70	29	2	100
0-16 år	96	4	0	100	91	9	0	100

Tabell 5.3 b (forts.)

Ålder (2004) Kön	Giftna föräldrar			Samtliga	Samboföräldrar				
	Gemensam vårdnad	Ensam vårdnad			Gemensam vårdnad	Ensam vårdnad			
		Mor	Far			Mor	Far		
Pojkar									
0 år	92	8	-	100	91	8	0	100	
1 år	93	6	1	100	94	6	0	100	
2 år	94	6	0	100	95	4	0	100	
3 år	96	4	0	100	94	6	0	100	
4 år	96	4	0	100	96	4	0	100	
5 år	96	4	0	100	93	7	0	100	
6 år	97	3	0	100	93	7	0	100	
7 år	96	4	0	100	93	7	-	100	
8 år	97	3	0	100	91	8	1	100	
9 år	96	3	0	100	91	9	-	100	
10 år	96	3	0	100	91	9	0	100	
11 år	96	3	1	100	89	10	0	100	
12 år	96	3	1	100	87	12	1	100	
13 år	98	2	0	100	88	11	1	100	
14 år	96	4	0	100	72	27	1	100	
15 år	96	3	0	100	76	24	0	100	
16 år	97	3	0	100	75	24	1	100	
0-16 år	96	4	0	100	91	9	0	100	

Källa: Registret över totalbefolkningen (RTB) 2004, 2005 och 2006. Uppgifterna avser 31 december 2004 och 2005 samt 31 mars 2006.

Bor skild från en av föräldrarna

Tabell 5.4 a

Boende bland barn som lever skilda från minst en av sina ursprungliga föräldrar efter kön och ålder. Hemmaboende barn 0-17 år, 2005-12-31. Antal

Place of residence among children living apart from at least one of their original parents, by sex and age. Children living at home, aged 0-17, 31-12-2005. Number

Kön Ålder	Barnet bor med mor			Barnet bor med far			Övriga	Samtliga
	Ensam- stående mor	Mor och styvfar	Summa	Ensam- stående far	Far och styvmoder	Summa		
Båda könen								
0 år	7 919	312	8 231	342	12	354	118	8 703
1 år	8 124	220	8 344	607	12	619	237	9 200
2 år	9 886	302	10 188	956	23	979	149	11 316
3 år	11 371	573	11 944	1 402	67	1 469	167	13 580
4 år	12 422	1 016	13 438	1 757	109	1 866	207	15 511
5 år	13 706	1 676	15 382	2 193	201	2 394	257	18 033
6 år	14 366	2 281	16 647	2 465	285	2 750	283	19 680
7 år	15 172	2 915	18 087	2 806	454	3 260	294	21 641
8 år	16 522	3 689	20 211	3 324	572	3 896	346	24 453
9 år	18 175	4 597	22 772	3 768	705	4 473	429	27 674
10 år	20 627	5 594	26 221	4 258	934	5 192	477	31 890
11 år	23 248	6 548	29 796	5 005	1 163	6 168	538	36 502
12 år	25 107	7 568	32 675	5 535	1 347	6 882	647	40 204
13 år	27 142	8 429	35 571	6 367	1 662	8 029	755	44 355
14 år	28 664	8 991	37 655	6 908	1 795	8 703	846	47 204
15 år	29 999	9 340	39 339	7 443	1 928	9 371	972	49 682
16 år	28 913	8 661	37 574	7 404	1 962	9 366	944	47 884
17 år	27 868	8 340	36 208	7 556	1 931	9 487	937	46 632
1-5 år	55 509	3 787	59 296	6 915	412	7 327	1 017	67 640
6-12 år	133 217	33 192	166 409	27 161	5 460	32 621	3 014	202 044
13-17 år	142 586	43 761	186 347	35 678	9 278	44 956	4 454	235 757
0-17 år	339 231	81 052	420 283	70 096	15 162	85 258	8 603	514 144
Flickor								
0 år	3 829	143	3 972	153	5	158	55	4 185
1 år	3 867	111	3 978	279	8	287	163	4 428
2 år	4 764	152	4 916	444	12	456	69	5 441
3 år	5 591	285	5 876	682	34	716	82	6 674
4 år	6 092	520	6 612	788	49	837	96	7 545
5 år	6 700	823	7 523	977	90	1 067	122	8 712
6 år	7 055	1 133	8 188	1 118	126	1 244	121	9 553
7 år	7 563	1 420	8 983	1 278	188	1 466	152	10 601
8 år	8 186	1 873	10 059	1 458	252	1 710	174	11 943
9 år	9 000	2 334	11 334	1 668	336	2 004	214	13 552
10 år	10 199	2 819	13 018	1 915	448	2 363	240	15 621
11 år	11 540	3 348	14 888	2 183	505	2 688	245	17 821
12 år	12 482	3 800	16 282	2 372	620	2 992	300	19 574
13 år	13 642	4 207	17 849	2 753	730	3 483	364	21 696
14 år	14 578	4 597	19 175	2 919	779	3 698	382	23 255
15 år	15 347	4 726	20 073	3 230	791	4 021	480	24 574
16 år	14 672	4 385	19 057	3 078	776	3 854	454	23 365
17 år	14 129	4 129	18 258	3 219	815	4 034	456	22 748
0-17 år	169 236	40 805	210 041	30 514	6 564	37 078	4 169	251 288

Tabell 5.4 a (forts.)

Kön Ålder	Barnet bor med mor			Barnet bor med far			Övriga	Samtliga
	Ensam- stående mor	Mor och styvfar	Summa	Ensam- stående far	Far och styvmor	Summa		
Pojkar								
0 år	4 090	169	4 259	189	7	196	63	4 518
1 år	4 257	109	4 366	328	4	332	74	4 772
2 år	5 122	150	5 272	512	11	523	80	5 875
3 år	5 780	288	6 068	720	33	753	85	6 906
4 år	6 330	496	6 826	969	60	1 029	111	7 966
5 år	7 006	853	7 859	1 216	111	1 327	135	9 321
6 år	7 311	1 148	8 459	1 347	159	1 506	162	10 127
7 år	7 609	1 495	9 104	1 528	266	1 794	142	11 040
8 år	8 336	1 816	10 152	1 866	320	2 186	172	12 510
9 år	9 175	2 263	11 438	2 100	369	2 469	215	14 122
10 år	10 428	2 775	13 203	2 343	486	2 829	237	16 269
11 år	11 708	3 200	14 908	2 822	658	3 480	293	18 681
12 år	12 625	3 768	16 393	3 163	727	3 890	347	20 630
13 år	13 500	4 222	17 722	3 614	932	4 546	391	22 659
14 år	14 086	4 394	18 480	3 989	1 016	5 005	464	23 949
15 år	14 652	4 614	19 266	4 213	1 137	5 350	492	25 108
16 år	14 241	4 276	18 517	4 326	1 186	5 512	490	24 519
17 år	13 739	4 211	17 950	4 337	1 116	5 453	481	23 884
0-17 år	169 995	40 247	210 242	39 582	8 598	48 180	4 434	262 856

Källa: Registret över totalbefolkningen (RTB) 2005. Uppgifterna avser 2005-12-31.

Med ursprungliga föräldrar menas biologiska föräldrar eller, för adoptivbarn, adoptivföräldrar.

Familjer där mor och styvfar respektive far och styvmor är sambor ingår endast i de fall det finns gemensamma barn.

Övriga = Barn som bor med annan person som är i föräldrars ställe (ej biologisk/adoptivförälder).

Tabell 5.4 b

Boende bland barn som lever skilda från minst en av sina ursprungliga föräldrar efter kön och ålder. Hemmaboende barn, 0-17 år, 2005-12-31. Procent*Place of residence among children living apart from at least one of their original parents, by sex and age. Children living at home, aged 0-17, 31-12-2005. Percent*

Kön Ålder	Barnet bor med mor			Barnet bor med far			Övriga	Samtliga
	Ensam- stående mor	Mor och styvfar	Summa	Ensam- stående far	Far och styvmor	Summa		
Båda könen								
0 år	91	4	95	4	0	4	1	100
1 år	88	2	91	7	0	7	3	100
2 år	87	3	90	8	0	9	1	100
3 år	84	4	88	10	0	11	1	100
4 år	80	7	87	11	1	12	1	100
5 år	76	9	85	12	1	13	1	100
6 år	73	12	85	13	1	14	1	100
7 år	70	13	84	13	2	15	1	100
8 år	68	15	83	14	2	16	1	100
9 år	66	17	82	14	3	16	2	100
10 år	65	18	82	13	3	16	1	100
11 år	64	18	82	14	3	17	1	100
12 år	62	19	81	14	3	17	2	100
13 år	61	19	80	14	4	18	2	100
14 år	61	19	80	15	4	18	2	100
15 år	60	19	79	15	4	19	2	100
16 år	60	18	78	15	4	20	2	100
17 år	60	18	78	16	4	20	2	100
1-5 år	82	6	88	10	1	11	2	100
6-12 år	66	16	82	13	3	16	1	100
13-17 år	60	19	79	15	4	19	2	100
0-17 år	66	16	82	14	3	17	2	100
Flickor								
0 år	91	3	95	4	0	4	1	100
1 år	87	3	90	6	0	6	4	100
2 år	88	3	90	8	0	8	1	100
3 år	84	4	88	10	1	11	1	100
4 år	81	7	88	10	1	11	1	100
5 år	77	9	86	11	1	12	1	100
6 år	74	12	86	12	1	13	1	100
7 år	71	13	85	12	2	14	1	100
8 år	69	16	84	12	2	14	1	100
9 år	66	17	84	12	2	15	2	100
10 år	65	18	83	12	3	15	2	100
11 år	65	19	84	12	3	15	1	100
12 år	64	19	83	12	3	15	2	100
13 år	63	19	82	13	3	16	2	100
14 år	63	20	82	13	3	16	2	100
15 år	62	19	82	13	3	16	2	100
16 år	63	19	82	13	3	16	2	100
17 år	62	18	80	14	4	18	2	100
0-17 år	67	16	84	12	3	15	2	100

Tabell 5.4 b (forts.)

Kön Ålder	Barnet bor med mor			Barnet bor med far			Övriga	Samtliga
	Ensam- stående mor	Mor och styvfar	Summa	Ensam- stående far	Far och stymor	Summa		
Pojkar								
0 år	91	4	94	4	0	4	1	100
1 år	89	2	91	7	0	7	2	100
2 år	87	3	90	9	0	9	1	100
3 år	84	4	88	10	0	11	1	100
4 år	79	6	86	12	1	13	1	100
5 år	75	9	84	13	1	14	1	100
6 år	72	11	84	13	2	15	2	100
7 år	69	14	82	14	2	16	1	100
8 år	67	15	81	15	3	17	1	100
9 år	65	16	81	15	3	17	2	100
10 år	64	17	81	14	3	17	1	100
11 år	63	17	80	15	4	19	2	100
12 år	61	18	79	15	4	19	2	100
13 år	60	19	78	16	4	20	2	100
14 år	59	18	77	17	4	21	2	100
15 år	58	18	77	17	5	21	2	100
16 år	58	17	76	18	5	22	2	100
17 år	58	18	75	18	5	23	2	100
0-17 år	65	15	80	15	3	18	2	100

Källa: Registret över totalbefolkningen (RTB) 2005. Uppgifterna avser 2005-12-31.

Med ursprungliga föräldrar menas biologiska föräldrar eller, för adoptivbarn, adoptivföräldrar.

Familjer där mor och styvfar respektive far och stymor är sambor ingår endast i de fall det finns gemensamma barn.

Övriga = Barn som bor med annan person som är i föräldrars ställe (ej biologisk/adoptivförälder).

Tabell 5.4 c

Boende bland barn som lever skilda från minst en av sina ursprungliga föräldrar efter mors ålder vid barnets födelse, kön samt barnets ålder. Hemmaboende barn 0-17 år, 2005-12-31.**Antal**

Place of residence among children living apart from at least one of their original parents, by mother's age at birth of the child, child's sex and age. Children living at home, aged 0-17, 31-12-2005. Number

Barnets ålder Mors ålder vid barnets födelse	Barnet bor med mor			Barnet bor med far			Övriga	Samtliga
	Ensam- stående mor	Mor och styvfar	Summa	Ensam- stående far	Far och styvmor	Summa		
Båda könen								
0-5 år								
Mors ålder vid barnets födelse:								
22 år eller yngre	11 833	1 284	13 117	1 268	112	1 380	238	14 735
23-26 år	12 824	1 131	13 955	1 588	102	1 690	143	15 788
27-30 år	13 909	763	14 672	1 701	65	1 766	139	16 577
31-35 år	15 014	571	15 585	1 637	69	1 706	197	17 488
36 år eller äldre	9 847	349	10 196	816	22	838	114	11 148
6-12 år								
Mors ålder vid barnets födelse:								
22 år eller yngre	19 361	10 752	30 113	3 997	1 376	5 373	690	36 176
23-26 år	30 874	10 893	41 767	6 960	1 538	8 498	528	50 793
27-30 år	36 413	7 421	43 834	7 912	1 246	9 158	607	53 599
31-35 år	31 519	3 302	34 821	5 720	711	6 431	582	41 834
36 år eller äldre	15 007	816	15 823	2 172	245	2 417	388	18 628
13-17 år								
Mors ålder vid barnets födelse:								
22 år eller yngre	23 527	15 706	39 233	6 124	2 505	8 629	1 027	48 889
23-26 år	38 628	15 462	54 090	10 740	2 884	13 624	959	68 673
27-30 år	37 779	8 287	46 066	9 305	1 866	11 171	799	58 036
31-35 år	29 434	3 445	32 879	6 447	978	7 425	716	41 020
36 år eller äldre	13 091	827	13 918	2 390	327	2 717	487	17 122
0-17 år								
Mors ålder vid barnets födelse:								
22 år eller yngre	54 721	27 742	82 463	11 389	3 993	15 382	1 955	99 800
23-26 år	82 326	27 486	109 812	19 288	4 524	23 812	1 630	135 254
27-30 år	88 101	16 471	104 572	18 918	3 177	22 095	1 545	128 212
31-35 år	75 967	7 318	83 285	13 804	1 758	15 562	1 495	100 342
36 år eller äldre	37 945	1 992	39 937	5 378	594	5 972	989	46 898

Tabell 5.4 c (forts.)

Barnets ålder Mors ålder vid barnets födelse	Barnet bor med mor			Barnet bor med far			Övriga	Samtliga
	Ensam- stående mor	Mor och styvfar	Summa	Ensam- stående far	Far och styvmor	Summa		
Flickor								
0-5 år								
Mors ålder vid barnets födelse:								
22 år eller yngre	5 751	633	6 384	580	55	635	127	7 146
23-26 år	6 272	548	6 820	719	41	760	75	7 655
27-30 år	6 726	372	7 098	781	33	814	60	7 972
31-35 år	7 180	293	7 473	740	30	770	83	8 326
36 år eller äldre	4 913	188	5 101	375	12	387	56	5 544
6-12 år								
Mors ålder vid barnets födelse:								
22 år eller yngre	9 726	5 437	15 163	1 714	585	2 299	348	17 810
23-26 år	15 235	5 544	20 779	3 082	707	3 789	243	24 811
27-30 år	18 045	3 710	21 755	3 443	598	4 041	298	26 094
31-35 år	15 595	1 628	17 223	2 626	318	2 944	274	20 441
36 år eller äldre	7 398	405	7 803	964	105	1 069	177	9 049
13-17 år								
Mors ålder vid barnets födelse:								
22 år eller yngre	11 899	7 814	19 713	2 581	998	3 579	488	23 780
23-26 år	19 744	7 856	27 600	4 477	1 263	5 740	450	33 790
27-30 år	19 190	4 232	23 422	4 015	793	4 808	389	28 619
31-35 år	14 884	1 710	16 594	2 764	405	3 169	350	20 113
36 år eller äldre	6 588	414	7 002	1 075	134	1 209	234	8 445
0-17 år								
Mors ålder vid barnets födelse:								
22 år eller yngre	27 376	13 884	41 260	4 875	1 638	6 513	963	48 736
23-26 år	41 251	13 948	55 199	8 278	2 011	10 289	768	66 256
27-30 år	43 961	8 314	52 275	8 239	1 424	9 663	747	62 685
31-35 år	37 659	3 631	41 290	6 130	753	6 883	707	48 880
36 år eller äldre	18 899	1 007	19 906	2 414	251	2 665	467	23 038

Tabell 5.4 c (forts.)

Barnets ålder Mors ålder vid barnets födelse	Barnet bor med mor			Barnet bor med far			Övriga	Samtliga
	Ensam- stående mor	Mor och styvfar	Summa	Ensam- stående far	Far och styvmor	Summa		
Pojkar								
0-5 år								
Mors ålder vid barnets födelse:								
22 år eller yngre	6 082	651	6 733	688	57	745	111	7 589
23-26 år	6 552	583	7 135	869	61	930	68	8 133
27-30 år	7 183	391	7 574	920	32	952	79	8 605
31-35 år	7 834	278	8 112	897	39	936	114	9 162
36 år eller äldre	4 934	161	5 095	441	10	451	58	5 604
6-12 år								
Mors ålder vid barnets födelse:								
22 år eller yngre	9 635	5 315	14 950	2 283	791	3 074	342	18 366
23-26 år	15 639	5 349	20 988	3 878	831	4 709	285	25 982
27-30 år	18 368	3 711	22 079	4 469	648	5 117	309	27 505
31-35 år	15 924	1 674	17 598	3 094	393	3 487	308	21 393
36 år eller äldre	7 609	411	8 020	1 208	140	1 348	211	9 579
13-17 år								
Mors ålder vid barnets födelse:								
22 år eller yngre	11 628	7 892	19 520	3 543	1 507	5 050	539	25 109
23-26 år	18 884	7 606	26 490	6 263	1 621	7 884	509	34 883
27-30 år	18 589	4 055	22 644	5 290	1 073	6 363	410	29 417
31-35 år	14 550	1 735	16 285	3 683	573	4 256	366	20 907
36 år eller äldre	6 503	413	6 916	1 315	193	1 508	253	8 677
0-17 år								
Mors ålder vid barnets födelse:								
22 år eller yngre	27 345	13 858	41 203	6 514	2 355	8 869	992	51 064
23-26 år	41 075	13 538	54 613	11 010	2 513	13 523	862	68 998
27-30 år	44 140	8 157	52 297	10 679	1 753	12 432	798	65 527
31-35 år	38 308	3 687	41 995	7 674	1 005	8 679	788	51 462
36 år eller äldre	19 046	985	20 031	2 964	343	3 307	522	23 860

Källa: Registret över totalbefolkningen (RTB) 2005. Uppgifterna avser 2005-12-31.

Med ursprungliga föräldrar menas biologiska föräldrar eller, för adoptivbarn, adoptivföräldrar.

Familjer där mor och styvfar respektive far och styvmor är sambor ingår endast i de fall det finns gemensamma barn.

Övriga = Barn som bor med annan person som är i föräldrars ställe (ej biologisk/adoptivförälder).

Tabell 5.4 d

Boende bland barn som lever skilda från minst en av sina ursprungliga föräldrar efter mors ålder vid barnets födelse, kön samt barnets ålder. Hemmaboende barn 0-17 år, 2005-12-31. Procent

Place of residence among children living apart from at least one of their original parents, by mother's age at birth of the child, child's sex and age. Children living at home, aged 0-17, 31-12-2005. Percent

Barnets ålder Mors ålder vid barnets födelse	Barnet bor med mor			Barnet bor med far			Övriga	Samtliga
	Ensam- stående mor	Mor och styvfar	Summa	Ensam- stående far	Far och stymor	Summa		
Båda könen								
0-5 år								
Mors ålder vid barnets födelse:								
22 år eller yngre	80	9	89	9	1	9	2	100
23-26 år	81	7	88	10	1	11	1	100
27-30 år	84	5	89	10	0	11	1	100
31-35 år	86	3	89	9	0	10	1	100
36 år eller äldre	88	3	91	7	0	8	1	100
6-12 år								
Mors ålder vid barnets födelse:								
22 år eller yngre	54	30	83	11	4	15	2	100
23-26 år	61	21	82	14	3	17	1	100
27-30 år	68	14	82	15	2	17	1	100
31-35 år	75	8	83	14	2	15	1	100
36 år eller äldre	81	4	85	12	1	13	2	100
13-17 år								
Mors ålder vid barnets födelse:								
22 år eller yngre	48	32	80	13	5	18	2	100
23-26 år	56	23	79	16	4	20	1	100
27-30 år	65	14	79	16	3	19	1	100
31-35 år	72	8	80	16	2	18	2	100
36 år eller äldre	76	5	81	14	2	16	3	100
0-17 år								
Mors ålder vid barnets födelse:								
22 år eller yngre	55	28	83	11	4	15	2	100
23-26 år	61	20	81	14	3	18	1	100
27-30 år	69	13	82	15	2	17	1	100
31-35 år	76	7	83	14	2	16	1	100
36 år eller äldre	81	4	85	11	1	13	2	100

Tabell 5.4 d (forts.)

Barnets ålder Mors ålder vid barnets födelse	Barnet bor med mor			Barnet bor med far			Övriga	Samtliga
	Ensam- stående mor	Mor och styvfar	Summa	Ensam- stående far	Far och styvmor	Summa		
Flickor								
0-5 år								
Mors ålder vid barnets födelse:								
22 år eller yngre	80	9	89	8	1	9	2	100
23-26 år	82	7	89	9	1	10	1	100
27-30 år	84	5	89	10	0	10	1	100
31-35 år	86	4	90	9	0	9	1	100
36 år eller äldre	89	3	92	7	0	7	1	100
6-12 år								
Mors ålder vid barnets födelse:								
22 år eller yngre	55	31	85	10	3	13	2	100
23-26 år	61	22	84	12	3	15	1	100
27-30 år	69	14	83	13	2	15	1	100
31-35 år	76	8	84	13	2	14	1	100
36 år eller äldre	82	4	86	11	1	12	2	100
13-17 år								
Mors ålder vid barnets födelse:								
22 år eller yngre	50	33	83	11	4	15	2	100
23-26 år	58	23	82	13	4	17	1	100
27-30 år	67	15	82	14	3	17	1	100
31-35 år	74	9	83	14	2	16	2	100
36 år eller äldre	78	5	83	13	2	14	3	100
0-17 år								
Mors ålder vid barnets födelse:								
22 år eller yngre	56	28	85	10	3	13	2	100
23-26 år	62	21	83	12	3	16	1	100
27-30 år	70	13	83	13	2	15	1	100
31-35 år	77	7	84	13	2	14	1	100
36 år eller äldre	82	4	86	10	1	12	2	100

Tabell 5.4 d (forts.)

Barnets ålder Mors ålder vid barnets födelse	Barnet bor med mor			Barnet bor med far			Övriga	Samtliga
	Ensam- stående mor	Mor och styvfar	Summa	Ensam- stående far	Far och stymor	Summa		
Pojkar								
0-5 år								
Mors ålder vid barnets födelse:								
22 år eller yngre	80	9	89	9	1	10	1	100
23-26 år	81	7	88	11	1	11	1	100
27-30 år	83	5	88	11	0	11	1	100
31-35 år	86	3	89	10	0	10	1	100
36 år eller äldre	88	3	91	8	0	8	1	100
6-12 år								
Mors ålder vid barnets födelse:								
22 år eller yngre	52	29	81	12	4	17	2	100
23-26 år	60	21	81	15	3	18	1	100
27-30 år	67	13	80	16	2	19	1	100
31-35 år	74	8	82	14	2	16	1	100
36 år eller äldre	79	4	84	13	1	14	2	100
13-17 år								
Mors ålder vid barnets födelse:								
22 år eller yngre	46	31	78	14	6	20	2	100
23-26 år	54	22	76	18	5	23	1	100
27-30 år	63	14	77	18	4	22	1	100
31-35 år	70	8	78	18	3	20	2	100
36 år eller äldre	75	5	80	15	2	17	3	100
0-17 år								
Mors ålder vid barnets födelse:								
22 år eller yngre	54	27	81	13	5	17	2	100
23-26 år	60	20	79	16	4	20	1	100
27-30 år	67	12	80	16	3	19	1	100
31-35 år	74	7	82	15	2	17	2	100
36 år eller äldre	80	4	84	12	1	14	2	100

Källa: Registret över totalbefolkningen (RTB) 2005. Uppgifterna avser 2005-12-31.

Med ursprungliga föräldrar menas biologiska föräldrar eller, för adoptivbarn, adoptivföräldrar.

Familjer där mor och styvfar respektive far och stymor är sambor ingår endast i de fall det finns gemensamma barn.

Övriga = Barn som bor med annan person som är i föräldrars ställe (ej biologisk/adoptivförälder).

Geografiskt avstånd mellan barn och föräldrar

Tabell 5.5 a

Avstånd till frånlevande förälder bland barn som lever skilda från en av sina biologiska föräldrar efter kön och ålder. Hemmaboende barn 1-17 år, 2005-12-31. Antal

Distance between child and natural parent living apart from the child, by sex and age. Children living at home, aged 0-17, 31-12-2005. Number

Kön Ålder Avstånd i km	Avstånd till far. Barnet bor med			Avstånd till mor. Barnet bor med			Samtliga
	Ensam- stående mor	Mor och styvfar	Summa	Ensam- stående far	Far och styvmor	Summa	
Flickor 1-5 år							
-4 km	11 444	466	11 910	1 624	71	1 695	13 605
5-49 km	8 602	604	9 206	1 005	62	1 067	10 273
50-199 km	1 957	195	2 152	155	13	168	2 320
200-499 km	1 006	108	1 114	67	9	76	1 190
500 km och mer	303	31	334	34	1	35	369
Uppgift saknas	3 702	487	4 189	285	37	322	4 511
Samtliga	27 014	1 891	28 905	3 170	193	3 363	32 268
Pojkar 1-5 år							
-4 km	12 347	439	12 786	1 920	61	1 981	14 767
5-49 km	9 035	628	9 663	1 192	84	1 276	10 939
50-199 km	1 991	233	2 224	210	20	230	2 454
200-499 km	1 091	122	1 213	97	11	108	1 321
500 km och mer	293	25	318	27	2	29	347
Uppgift saknas	3 738	449	4 187	299	41	340	4 527
Samtliga	28 495	1 896	30 391	3 745	219	3 964	34 355
Flickor 6-12 år							
-4 km	28 558	4 401	32 959	6 116	854	6 970	39 929
5-49 km	21 297	6 375	27 672	3 665	851	4 516	32 188
50-199 km	4 799	1 849	6 648	669	206	875	7 523
200-499 km	2 692	1 019	3 711	362	122	484	4 195
500 km och mer	703	294	997	90	41	131	1 128
Uppgift saknas	7 976	2 789	10 765	1 090	401	1 491	12 256
Samtliga	66 025	16 727	82 752	11 992	2 475	14 467	97 219
Pojkar 6-12 år							
-4 km	29 554	4 516	34 070	7 810	950	8 760	42 830
5-49 km	21 221	6 229	27 450	4 624	1 085	5 709	33 159
50-199 km	4 782	1 779	6 561	813	291	1 104	7 665
200-499 km	2 638	1 006	3 644	489	176	665	4 309
500 km och mer	788	288	1 076	153	46	199	1 275
Uppgift saknas	8 209	2 647	10 856	1 280	437	1 717	12 573
Samtliga	67 192	16 465	83 657	15 169	2 985	18 154	101 811
Flickor 13-17 år							
-4 km	26 797	5 347	32 144	6 278	1 018	7 296	39 440
5-49 km	24 458	8 649	33 107	5 072	1 414	6 486	39 593
50-199 km	6 020	2 569	8 589	1 153	422	1 575	10 164
200-499 km	3 463	1 542	5 005	568	235	803	5 808
500 km och mer	1 039	439	1 478	167	83	250	1 728
Uppgift saknas	10 591	3 498	14 089	1 961	719	2 680	16 769
Samtliga	72 368	22 044	94 412	15 199	3 891	19 090	113 502
Pojkar 13-17 år							
-4 km	26 590	5 330	31 920	8 451	1 487	9 938	41 858
5-49 km	23 083	8 339	31 422	6 972	1 966	8 938	40 360
50-199 km	5 717	2 524	8 241	1 575	583	2 158	10 399
200-499 km	3 255	1 447	4 702	894	355	1 249	5 951
500 km och mer	959	435	1 394	236	106	342	1 736
Uppgift saknas	10 614	3 642	14 256	2 351	890	3 241	17 497
Samtliga	70 218	21 717	91 935	20 479	5 387	25 866	117 801

Källa: Registret över totalbefolkningen (RTB) 2005. Uppgifterna avser 2005-12-31.

Tabell 5.5 b

Avstånd till frånlevande förälder bland barn som lever skilda från en av sina biologiska föräldrar efter kön och ålder. Hemmaboende barn 1-17 år, 2005-12-31. Procent*Distance between child and natural parent living apart from the child, by sex and age. Children living at home, aged 0-17, 31-12-2005. Percent*

Kön Ålder Avstånd i km	Avstånd till far. Barnet bor med			Avstånd till mor. Barnet bor med			Samtliga	
	Ensam- stående mor	Mor och styvfar	Summa	Ensam- stående far	Far och styvmor	Summa		
Flickor 1-5 år								
-4 km		42	25	41	51	37	50	42
5-49 km		32	32	32	32	32	32	32
50-199 km		7	10	7	5	7	5	7
200-499 km		4	6	4	2	5	2	4
500 km och mer		1	2	1	1	1	1	1
Uppgift saknas		14	26	14	9	19	10	14
Samtliga		100	100	100	100	100	100	100
Pojkar 1-5 år								
-4 km		43	23	42	51	28	50	43
5-49 km		32	33	32	32	38	32	32
50-199 km		7	12	7	6	9	6	7
200-499 km		4	6	4	3	5	3	4
500 km och mer		1	1	1	1	1	1	1
Uppgift saknas		13	24	14	8	19	9	13
Samtliga		100	100	100	100	100	100	100
Flickor 6-12 år								
-4 km		43	26	40	51	35	48	41
5-49 km		32	38	33	31	34	31	33
50-199 km		7	11	8	6	8	6	8
200-499 km		4	6	4	3	5	3	4
500 km och mer		1	2	1	1	2	1	1
Uppgift saknas		12	17	13	9	16	10	13
Samtliga		100	100	100	100	100	100	100
Pojkar 6-12 år								
-4 km		44	27	41	51	32	48	42
5-49 km		32	38	33	30	36	31	33
50-199 km		7	11	8	5	10	6	8
200-499 km		4	6	4	3	6	4	4
500 km och mer		1	2	1	1	2	1	1
Uppgift saknas		12	16	13	8	15	9	12
Samtliga		100	100	100	100	100	100	100
Flickor 13-17 år								
-4 km		37	24	34	41	26	38	35
5-49 km		34	39	35	33	36	34	35
50-199 km		8	12	9	8	11	8	9
200-499 km		5	7	5	4	6	4	5
500 km och mer		1	2	2	1	2	1	2
Uppgift saknas		15	16	15	13	18	14	15
Samtliga		100	100	100	100	100	100	100
Pojkar 13-17 år								
-4 km		38	25	35	41	28	38	36
5-49 km		33	38	34	34	36	35	34
50-199 km		8	12	9	8	11	8	9
200-499 km		5	7	5	4	7	5	5
500 km och mer		1	2	2	1	2	1	1
Uppgift saknas		15	17	16	11	17	13	15
Samtliga		100	100	100	100	100	100	100

Källa: Registret över totalbefolkningen (RTB) 2005. Uppgifterna avser 2005-12-31.

Tabell 5.6 a

Avstånd till frånlevande förälder och frånlevande förälders födelseland bland barn som lever skilda från en av sina biologiska föräldrar efter boende.**Hemmaboende barn 1-17 år, 2005-12-31. Antal. Båda könen**

Distance between child and natural parent living apart from the child, by parent's country of birth, sex and age. Children living at home, aged 0-17, 31-12-2005. Number. Both sexes

Bakgrund Ålder Avstånd i km	Avstånd till far. Barnet bor med			Avstånd till mor. Barnet bor med			Samtliga
	Ensam- stående mor	Mor och styvfar	Summa	Ensam- stående far	Far och styvmor	Summa	
Svenskfödd far/mor 1-5 år							
-4 km	15 980	660	16 640	2 737	81	2 818	19 458
5-49 km	12 921	1 029	13 950	1 833	118	1 951	15 901
50-199 km	2 945	343	3 288	303	27	330	3 618
200-499 km	1 496	174	1 670	125	17	142	1 812
500 km och mer	423	50	473	49	3	52	525
Uppgift saknas	1 275	54	1 329	242	17	259	1 588
Samtliga	35 040	2 310	37 350	5 289	263	5 552	42 902
Utrikesfödd far/mor 1-5 år							
-4 km	7 774	243	8 017	800	51	851	8 868
5-49 km	4 684	201	4 885	362	28	390	5 275
50-199 km	1 001	85	1 086	61	6	67	1 153
200-499 km	597	55	652	39	3	42	694
500 km och mer	173	6	179	12	-	12	191
Uppgift saknas	1 293	57	1 350	151	10	161	1 511
Samtliga	15 522	647	16 169	1 425	98	1 523	17 692
Svenskfödd far/mor 6-12 år							
-4 km	43 545	7 691	51 236	11 749	1 524	13 273	64 509
5-49 km	33 322	11 020	44 342	7 220	1 723	8 943	53 285
50-199 km	7 284	2 990	10 274	1 273	403	1 676	11 950
200-499 km	3 839	1 656	5 495	668	238	906	6 401
500 km och mer	1 088	476	1 564	208	71	279	1 843
Uppgift saknas	4 621	828	5 449	1 343	296	1 639	7 088
Samtliga	93 699	24 661	118 360	22 461	4 255	26 716	145 076
Utrikesfödd far/mor 6-12 år							
-4 km	14 456	1 222	15 678	2 161	279	2 440	18 118
5-49 km	9 140	1 571	10 711	1 055	209	1 264	11 975
50-199 km	2 275	635	2 910	206	94	300	3 210
200-499 km	1 480	367	1 847	183	60	243	2 090
500 km och mer	397	105	502	35	16	51	553
Uppgift saknas	4 079	686	4 765	503	184	687	5 452
Samtliga	31 827	4 586	36 413	4 143	842	4 985	41 398
Svenskfödd far/mor 13-17 år							
-4 km	42 073	9 485	51 558	12 770	2 183	14 953	66 511
5-49 km	39 344	15 124	54 468	10 720	3 023	13 743	68 211
50-199 km	9 482	4 336	13 818	2 360	858	3 218	17 036
200-499 km	5 257	2 525	7 782	1 229	505	1 734	9 516
500 km och mer	1 579	737	2 316	344	162	506	2 822
Uppgift saknas	8 241	1 774	10 015	2 599	546	3 145	13 160
Samtliga	105 976	33 981	139 957	30 022	7 277	37 299	177 256
Utrikesfödd far/mor 13-17 år							
-4 km	11 231	1 187	12 418	1 941	319	2 260	14 678
5-49 km	8 120	1 830	9 950	1 303	355	1 658	11 608
50-199 km	2 222	748	2 970	363	144	507	3 477
200-499 km	1 444	455	1 899	229	83	312	2 211
500 km och mer	412	137	549	56	27	83	632
Uppgift saknas	5 275	1 132	6 407	844	316	1 160	7 567
Samtliga	28 704	5 489	34 193	4 736	1 244	5 980	40 173

**Tabell 5.6 a (forts.)
Flickor**

Girls

Bakgrund Ålder Avstånd i km	Avstånd till far. Barnet bor med			Avstånd till mor. Barnet bor med			Samtliga
	Ensam- stående mor	Mor och styvfar	Summa	Ensam- stående far	Far och styvmor	Summa	
Svenskfödd far/mor 1-5 år							
-4 km	7 719	346	8 065	1 224	36	1 260	9 325
5-49 km	6 288	510	6 798	836	51	887	7 685
50-199 km	1 448	155	1 603	136	11	147	1 750
200-499 km	707	81	788	56	9	65	853
500 km och mer	221	26	247	27	1	28	275
Uppgift saknas	612	28	640	115	7	122	762
Samtliga	16 995	1 146	18 141	2 394	115	2 509	20 650
Utrikesfödd far/mor 1-5 år							
-4 km	3 710	119	3 829	396	35	431	4 260
5-49 km	2 298	94	2 392	168	11	179	2 571
50-199 km	509	40	549	19	2	21	570
200-499 km	299	26	325	11	-	11	336
500 km och mer	82	5	87	7	-	7	94
Uppgift saknas	610	29	639	75	4	79	718
Samtliga	7 508	313	7 821	676	52	728	8 549
Svenskfödd far/mor 6-12 år							
-4 km	21 350	3 806	25 156	5 174	728	5 902	31 058
5-49 km	16 733	5 558	22 291	3 179	763	3 942	26 233
50-199 km	3 635	1 513	5 148	580	161	741	5 889
200-499 km	1 941	826	2 767	293	100	393	3 160
500 km och mer	521	230	751	73	35	108	859
Uppgift saknas	2 248	415	2 663	634	149	783	3 446
Samtliga	46 428	12 348	58 776	9 933	1 936	11 869	70 645
Utrikesfödd far/mor 6-12 år							
-4 km	7 153	591	7 744	934	126	1 060	8 804
5-49 km	4 528	811	5 339	479	87	566	5 905
50-199 km	1 154	335	1 489	88	45	133	1 622
200-499 km	743	191	934	69	22	91	1 025
500 km och mer	180	63	243	17	6	23	266
Uppgift saknas	1 945	358	2 303	227	82	309	2 612
Samtliga	15 703	2 349	18 052	1 814	368	2 182	20 234
Svenskfödd far/mor 13-17 år							
-4 km	21 216	4 759	25 975	5 418	874	6 292	32 267
5-49 km	20 301	7 694	27 995	4 497	1 265	5 762	33 757
50-199 km	4 853	2 199	7 052	1 011	372	1 383	8 435
200-499 km	2 691	1 305	3 996	481	211	692	4 688
500 km och mer	832	374	1 206	138	68	206	1 412
Uppgift saknas	4 127	873	5 000	1 207	277	1 484	6 484
Samtliga	54 020	17 204	71 224	12 752	3 067	15 819	87 043
Utrikesfödd far/mor 13-17 år							
-4 km	5 537	586	6 123	850	142	992	7 115
5-49 km	4 121	937	5 058	570	149	719	5 777
50-199 km	1 153	364	1 517	139	48	187	1 704
200-499 km	761	231	992	86	24	110	1 102
500 km och mer	204	65	269	27	15	42	311
Uppgift saknas	2 621	536	3 157	376	127	503	3 660
Samtliga	14 397	2 719	17 116	2 048	505	2 553	19 669

Tabell 5.6 a (forts.)

Pojkar

Boys

Bakgrund Ålder Avstånd i km	Avstånd till far. Barnet bor med			Avstånd till mor. Barnet bor med			Samtliga
	Ensam- stående mor	Mor och styvfar	Summa	Ensam- stående far	Far och styvmor	Summa	
Svenskfödd far/mor 1-5 år							
-4 km	8 261	314	8 575	1 513	45	1 558	10 133
5-49 km	6 633	519	7 152	997	67	1 064	8 216
50-199 km	1 497	188	1 685	167	16	183	1 868
200-499 km	789	93	882	69	8	77	959
500 km och mer	202	24	226	22	2	24	250
Uppgift saknas	663	26	689	127	10	137	826
Samtliga	18 045	1 164	19 209	2 895	148	3 043	22 252
Utrikesfödd far/mor 1-5 år							
-4 km	4 064	124	4 188	404	16	420	4 608
5-49 km	2 386	107	2 493	194	17	211	2 704
50-199 km	492	45	537	42	4	46	583
200-499 km	298	29	327	28	3	31	358
500 km och mer	91	1	92	5	-	5	97
Uppgift saknas	683	28	711	76	6	82	793
Samtliga	8 014	334	8 348	749	46	795	9 143
Svenskfödd far/mor 6-12 år							
-4 km	22 195	3 885	26 080	6 575	796	7 371	33 451
5-49 km	16 589	5 462	22 051	4 041	960	5 001	27 052
50-199 km	3 649	1 477	5 126	693	242	935	6 061
200-499 km	1 898	830	2 728	375	138	513	3 241
500 km och mer	567	246	813	135	36	171	984
Uppgift saknas	2 373	413	2 786	709	147	856	3 642
Samtliga	47 271	12 313	59 584	12 528	2 319	14 847	74 431
Utrikesfödd far/mor 6-12 år							
-4 km	7 303	631	7 934	1 227	153	1 380	9 314
5-49 km	4 612	760	5 372	576	122	698	6 070
50-199 km	1 121	300	1 421	118	49	167	1 588
200-499 km	737	176	913	114	38	152	1 065
500 km och mer	217	42	259	18	10	28	287
Uppgift saknas	2 134	328	2 462	276	102	378	2 840
Samtliga	16 124	2 237	18 361	2 329	474	2 803	21 164
Svenskfödd far/mor 13-17 år							
-4 km	20 857	4 726	25 583	7 352	1 309	8 661	34 244
5-49 km	19 043	7 430	26 473	6 223	1 758	7 981	34 454
50-199 km	4 629	2 137	6 766	1 349	486	1 835	8 601
200-499 km	2 566	1 220	3 786	748	294	1 042	4 828
500 km och mer	747	363	1 110	206	94	300	1 410
Uppgift saknas	4 114	901	5 015	1 392	269	1 661	6 676
Samtliga	51 956	16 777	68 733	17 270	4 210	21 480	90 213
Utrikesfödd far/mor 13-17 år							
-4 km	5 694	601	6 295	1 091	177	1 268	7 563
5-49 km	3 999	893	4 892	733	206	939	5 831
50-199 km	1 069	384	1 453	224	96	320	1 773
200-499 km	683	224	907	143	59	202	1 109
500 km och mer	208	72	280	29	12	41	321
Uppgift saknas	2 654	596	3 250	468	189	657	3 907
Samtliga	14 307	2 770	17 077	2 688	739	3 427	20 504

Källa: Registret över totalbefolkningen (RTB) 2005. Uppgifterna avser 2005-12-31.

Det är födelselandet hos den förälder som barnet inte lever med som visas. I tabellen har endast medtagits barn där frånlevande förälders födelseland är känt.

Tabell 5.6 b

Avstånd till frånlevande förälder och frånlevande förälders födelseland bland barn som lever skilda från en av sina biologiska föräldrar efter boende. Hemmaboende barn 1-17 år, 2005-12-31. Procent. Båda könen

Distance between child and natural parent living apart from the child, by parent's country of birth, sex and age. Children living at home, aged 0-17, 31-12-2005. Number. Both sexes

Bakgrund Ålder Avstånd i km	Avstånd till far. Barnet bor med			Avstånd till mor. Barnet bor med			Samtliga
	Ensam- stående mor	Mor och styvfar	Summa	Ensam- stående far	Far och styvmor	Summa	
Svenskfödd far/mor 1-5 år							
-4 km	46	29	45	52	31	51	45
5-49 km	37	45	37	35	45	35	37
50-199 km	8	15	9	6	10	6	8
200-499 km	4	8	4	2	6	3	4
500 km och mer	1	2	1	1	1	1	1
Uppgift saknas	4	2	4	5	6	5	4
Samtliga	100	100	100	100	100	100	100
Utrikesfödd far/mor 1-5 år							
-4 km	50	38	50	56	52	56	50
5-49 km	30	31	30	25	29	26	30
50-199 km	6	13	7	4	6	4	7
200-499 km	4	9	4	3	3	3	4
500 km och mer	1	1	1	1	.	1	1
Uppgift saknas	8	9	8	11	10	11	9
Samtliga	100	100	100	100	100	100	100
Svenskfödd far/mor 6-12 år							
-4 km	46	31	43	52	36	50	44
5-49 km	36	45	37	32	40	33	37
50-199 km	8	12	9	6	9	6	8
200-499 km	4	7	5	3	6	3	4
500 km och mer	1	2	1	1	2	1	1
Uppgift saknas	5	3	5	6	7	6	5
Samtliga	100	100	100	100	100	100	100
Utrikesfödd far/mor 6-12 år							
-4 km	45	27	43	52	33	49	44
5-49 km	29	34	29	25	25	25	29
50-199 km	7	14	8	5	11	6	8
200-499 km	5	8	5	4	7	5	5
500 km och mer	1	2	1	1	2	1	1
Uppgift saknas	13	15	13	12	22	14	13
Samtliga	100	100	100	100	100	100	100
Svenskfödd far/mor 13-17 år							
-4 km	40	28	37	43	30	40	38
5-49 km	37	45	39	36	42	37	38
50-199 km	9	13	10	8	12	9	10
200-499 km	5	7	6	4	7	5	5
500 km och mer	1	2	2	1	2	1	2
Uppgift saknas	8	5	7	9	8	8	7
Samtliga	100	100	100	100	100	100	100
Utrikesfödd far/mor 13-17 år							
-4 km	39	22	36	41	26	38	37
5-49 km	28	33	29	28	29	28	29
50-199 km	8	14	9	8	12	8	9
200-499 km	5	8	6	5	7	5	6
500 km och mer	1	2	2	1	2	1	2
Uppgift saknas	18	21	19	18	25	19	19
Samtliga	100	100	100	100	100	100	100

Tabell 5.6 b (forts.)
Flickor

Girls

Bakgrund Ålder Avstånd i km	Avstånd till far. Barnet bor med			Avstånd till mor. Barnet bor med			Samtliga
	Ensam- stående mor	Mor och styvfar	Summa	Ensam- stående far	Far och styvmor	Summa	
Svenskfödd far/mor 1-5 år							
-4 km	45	30	44	51	31	50	45
5-49 km	37	45	37	35	44	35	37
50-199 km	9	14	9	6	10	6	8
200-499 km	4	7	4	2	8	3	4
500 km och mer	1	2	1	1	1	1	1
Uppgift saknas	4	2	4	5	6	5	4
Samtliga	100	100	100	100	100	100	100
Utrikesfödd far/mor 1-5 år							
-4 km	49	38	49	59	67	59	50
5-49 km	31	30	31	25	21	25	30
50-199 km	7	13	7	3	4	3	7
200-499 km	4	8	4	2	-	2	4
500 km och mer	1	2	1	1	-	1	1
Uppgift saknas	8	9	8	11	8	11	8
Samtliga	100	100	100	100	100	100	100
Svenskfödd far/mor 6-12 år							
-4 km	46	31	43	52	38	50	44
5-49 km	36	45	38	32	39	33	37
50-199 km	8	12	9	6	8	6	8
200-499 km	4	7	5	3	5	3	4
500 km och mer	1	2	1	1	2	1	1
Uppgift saknas	5	3	5	6	8	7	5
Samtliga	100	100	100	100	100	100	100
Utrikesfödd far/mor 6-12 år							
-4 km	46	25	43	51	34	49	44
5-49 km	29	35	30	26	24	26	29
50-199 km	7	14	8	5	12	6	8
200-499 km	5	8	5	4	6	4	5
500 km och mer	1	3	1	1	2	1	1
Uppgift saknas	12	15	13	13	22	14	13
Samtliga	100	100	100	100	100	100	100
Svenskfödd far/mor 13-17 år							
-4 km	39	28	36	42	28	40	37
5-49 km	38	45	39	35	41	36	39
50-199 km	9	13	10	8	12	9	10
200-499 km	5	8	6	4	7	4	5
500 km och mer	2	2	2	1	2	1	2
Uppgift saknas	8	5	7	9	9	9	7
Samtliga	100	100	100	100	100	100	100
Utrikesfödd far/mor 13-17 år							
-4 km	38	22	36	42	28	39	36
5-49 km	29	34	30	28	30	28	29
50-199 km	8	13	9	7	10	7	9
200-499 km	5	8	6	4	5	4	6
500 km och mer	1	2	2	1	3	2	2
Uppgift saknas	18	20	18	18	25	20	19
Samtliga	100	100	100	100	100	100	100

Tabell 5.6 b (forts.)

Pojkar

Boys

Bakgrund Ålder Avstånd i km	Avstånd till far. Barnet bor med			Avstånd till mor. Barnet bor med			Samtliga
	Ensam- stående mor	Mor och styvfar	Summa	Ensam- stående far	Far och styvmor	Summa	
Svenskfödd far/mor 1-5 år							
-4 km	46	27	45	52	30	51	46
5-49 km	37	45	37	34	45	35	37
50-199 km	8	16	9	6	11	6	8
200-499 km	4	8	5	2	5	3	4
500 km och mer	1	2	1	1	1	1	1
Uppgift saknas	4	2	4	4	7	5	4
Samtliga	100	100	100	100	100	100	100
Utrikesfödd far/mor 1-5 år							
-4 km	51	37	50	54	35	53	50
5-49 km	30	32	30	26	37	27	30
50-199 km	6	13	6	6	9	6	6
200-499 km	4	9	4	4	7	4	4
500 km och mer	1	0	1	1	-	1	1
Uppgift saknas	9	8	9	10	13	10	9
Samtliga	100	100	100	100	100	100	100
Svenskfödd far/mor 6-12 år							
-4 km	47	32	44	52	34	50	45
5-49 km	35	44	37	32	41	34	36
50-199 km	8	12	9	6	10	6	8
200-499 km	4	7	5	3	6	3	4
500 km och mer	1	2	1	1	2	1	1
Uppgift saknas	5	3	5	6	6	6	5
Samtliga	100	100	100	100	100	100	100
Utrikesfödd far/mor 6-12 år							
-4 km	45	28	43	53	32	49	44
5-49 km	29	34	29	25	26	25	29
50-199 km	7	13	8	5	10	6	8
200-499 km	5	8	5	5	8	5	5
500 km och mer	1	2	1	1	2	1	1
Uppgift saknas	13	15	13	12	22	13	13
Samtliga	100	100	100	100	100	100	100
Svenskfödd far/mor 13-17 år							
-4 km	40	28	37	43	31	40	38
5-49 km	37	44	39	36	42	37	38
50-199 km	9	13	10	8	12	9	10
200-499 km	5	7	6	4	7	5	5
500 km och mer	1	2	2	1	2	1	2
Uppgift saknas	8	5	7	8	6	8	7
Samtliga	100	100	100	100	100	100	100
Utrikesfödd far/mor 13-17 år							
-4 km	40	22	37	41	24	37	37
5-49 km	28	32	29	27	28	27	28
50-199 km	7	14	9	8	13	9	9
200-499 km	5	8	5	5	8	6	5
500 km och mer	1	3	2	1	2	1	2
Uppgift saknas	19	22	19	17	26	19	19
Samtliga	100	100	100	100	100	100	100

Källa: Registret över totalbefolkningen (RTB) 2005. Uppgifterna avser 2005-12-31.

Det är födelselandet hos den förälder som barnet inte lever med som visas. I tabellen har endast medtagits barn där frånlevande förälders födelseland är känt.

Växelvis boende

Tabell 5.7

Växelvis boende bland barn med underhållsstöd efter kön och ålder, december 2005.

Antal och procent

Alternate living among children with maintenance support, by sex and age, december 2005.

Number and percent

Ålder	Antal barn med underhållsstöd			Därav, antal som bor växelvis med far och mor			Andel (%) växelvis boende bland barn med underhållsstöd		
	Flickor	Pojkar	Totalt	Flickor	Pojkar	Totalt	Flickor	Pojkar	Totalt
0-2 år	5 373	5 864	11 237	214	247	461	4,0	4,2	4,1
3-5 år	12 047	12 299	24 346	1 252	1 348	2 600	10,4	11,0	10,7
6-8 år	16 832	17 691	34 523	1 922	2 150	4 072	11,4	12,2	11,8
9-11 år	24 521	25 341	49 862	2 546	2 847	5 393	10,4	11,2	10,8
12-14 år	34 158	35 654	69 812	2 460	2 946	5 406	7,2	8,3	7,7
15-17 år	37 913	39 331	77 244	1 513	1 835	3 348	4,0	4,7	4,3
0-17 år	130 844	136 180	267 024	9 907	11 373	21 280	7,6	8,4	8,0
18 år och äldre	10 196	11 210	21 406	199	253	452	2,0	2,3	2,1

Källa: Försäkringskassan

6. Barn vars föräldrar avlidit

År 2005 var det omkring 3 000 barn som förlorade en av sina föräldrar. Det är vanligare att uppleva sin pappas än sin mammas död under barndomen. 2 100 barn förlorade sin pappa och knappt 1 000 barn förlorade sin mamma under år 2005. Att förlora båda sina föräldrar under ett och samma år är väldigt ovanligt.

Få förlorar en förälder under barndomen

Bland alla barn i åldrarna 0–17 har 1,3 procent eller knappt 26 000 förlorat en eller båda sina föräldrar under sin barndom. De flesta av dessa har förlorat sin pappa. Det gäller ungefär 18 000 av barnen. 7 200 barn har mist sin mamma och knappt 300 barn har mist båda sina föräldrar.

Antal barn som förlorat någon eller båda sina föräldrar under barndomen, efter ålder. 2005

Number of children who have lost one or both parents during their childhood, by age. 2005

Se även tabell 6.2 a

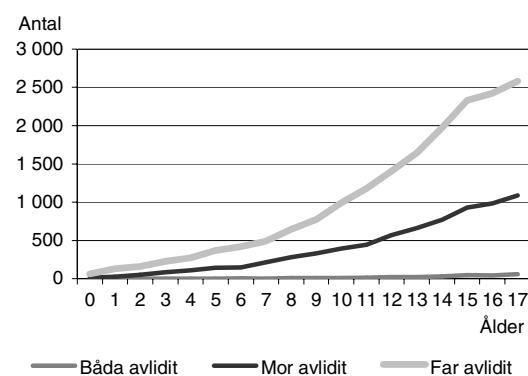

Källa: Registret över totalbefolkningen (RTB)

Bland små barn är det ovanligt att ha förlorat någon förälder. Av alla barn upp till och med 5 år har knappt 1 200 barn

förlorat sin pappa, 400 förlorat sin mamma och ett fåtal förlorat båda sina föräldrar. Totalt motsvarar det 3 av 1 000 barn i den åldern.

Ju äldre barnen blir, desto vanligare är det att ha förlorat någon förälder. Bland alla barn i åldrarna 13–17 år har 3 700 förlorat minst en förälder. Det motsvarar 2,4 procent av alla barn i samma ålder. Mindre än en procent har förlorat sin mamma och 1,7 procent har förlorat sin pappa.

Barn vars mor var 36 år eller äldre när de föddes har betydligt oftare än andra barn förlorat någon av sina föräldrar. Nästan 5 procent av 13–17 åringarna vars mor var äldre vid deras födelse har varit med om att en förälder dött. Bland de barn där mamman var 30 år eller yngre när de föddes har ungefär 2 procent förlorat en förälder.

Antal 13–17 åringar som förlorat någon eller båda sina föräldrar under barndomen, efter moderns ålder vid barnets födelse. 2005

Number of children, aged 13–17, who have lost one or both parents during their childhood, by mother's age at birth of the child. 2005

Se även tabell 6.2 b

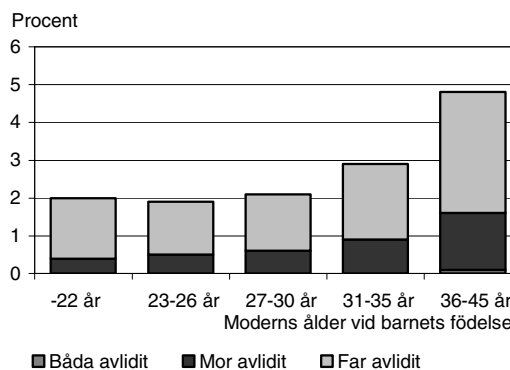

Källa: Registret över totalbefolkningen (RTB)

Tabell 6.1**Barn vars biologiska föräldrar avlidit under år 2005 efter kön, ålder och föräldrarnas sammanboendeform år 2004. Hemmaboende barn och ungdomar 0-21 år, 2004-12-31.****Antal***Children whose natural parents died in 2005, by sex, age, and parents' form of cohabitation in 2004. Children and young persons aged 0-21 living at home, 31-12-2004. Number*

Ålder 2004	Antal barn totalt	Därav antal barn vars biologiska föräldrar/förälder avlidit under 2005				Antal per 1000 barn med förälder/föräldrar som avlidit
		Båda	Enbart mor	Enbart far	Summa	
Båda könen						
Barn med sammanboende biologiska föräldrar 2004						
0 år	92 266	-	16	31	47	0,5
1-5 år	406 365	-	87	175	262	0,6
6-12 år	533 545	-	206	452	658	1,2
13-17 år	382 985	1	285	523	809	2,1
18-21 år	195 061	1	241	439	681	3,5
0-17 år	1 415 161	1	594	1 181	1 776	1,3
0-21 år	1 610 222	2	835	1 620	2 457	1,5
Barn som bodde med ensamstående biologisk mor 2004						
0 år	7 816	-	3	14	17	2,2
1-5 år	56 610	-	29	78	107	1,9
6-12 år	142 260	-	110	295	405	2,8
13-17 år	139 051	-	161	429	590	4,2
18-21 år	69 233	-	128	281	409	5,9
0-17 år	345 737	-	303	816	1 119	3,2
0-21 år	414 970	-	431	1 097	1 528	3,7
Barn som bodde med ensamstående biologisk far 2004						
0 år	349	-	-	-	-	-
1-5 år	6 815	-	2	10	12	1,8
6-12 år	28 274	-	32	26	58	2,1
13-17 år	33 813	-	45	80	125	3,7
18-21 år	21 809	1	27	58	86	3,9
0-17 år	69 251	-	79	116	195	2,8
0-21 år	91 060	1	106	174	281	3,1

Tabell 6.1 (forts.)

Alder 2004	Antal barn totalt	Därav antal barn vars biologiska föräldrar/förälder avlidit under 2005				Antal per 1000 barn med förälder/föräldrar som avlidit
		Båda	Enbart mor	Enbart far	Summa	
Flickor						
Barn med sammanboende biologiska föräldrar 2004						
0 år	44 830	-	12	17	29	0,6
1-5 år	197 898	-	46	83	129	0,7
6-12 år	259 927	-	102	208	310	1,2
13-17 år	184 752	1	134	262	397	2,1
18-21 år	87 505	-	107	192	299	3,4
0-17 år	687 407	1	294	570	865	1,3
0-21 år	774 912	1	401	762	1 164	1,5
Barn som bodde med ensamstående biologisk mor 2004						
0 år	3 728	-	1	9	10	2,7
1-5 år	27 690	-	16	37	53	1,9
0-21 år	70 550	-	62	134	196	2,8
13-17 år	70 610	-	71	213	284	4,0
18-21 år	32 121	-	61	127	188	5,9
0-17 år	172 578	-	150	393	543	3,1
0-21 år	204 699	-	211	520	731	3,6
Barn som bodde med ensamstående biologisk far 2004						
0 år	159	-	-	-	-	-
1-5 år	3 156	-	-	2	2	0,6
6-12 år	12 471	-	13	12	25	2,0
13-17 år	14 416	-	22	31	53	3,7
18-21 år	8 235	-	8	20	28	3,4
0-17 år	30 202	-	35	45	80	2,6
0-21 år	38 437	-	43	65	108	2,8
Pojkar						
Barn med sammanboende biologiska föräldrar 2004						
0 år	47 436	-	4	14	18	0,4
1-5 år	208 467	-	41	92	133	0,6
6-12 år	273 618	-	104	244	348	1,3
13-17 år	198 233	-	151	261	412	2,1
18-21 år	107 556	1	134	247	382	3,6
0-17 år	727 754	-	300	611	911	1,3
0-21 år	835 310	1	434	858	1 293	1,5
Barn som bodde med ensamstående biologisk mor 2004						
0 år	4 088	-	2	5	7	1,7
1-5 år	28 920	-	13	41	54	1,9
6-12 år	71 710	-	48	161	209	2,9
13-17 år	68 441	-	90	216	306	4,5
18-21 år	37 112	-	67	154	221	6,0
0-17 år	173 159	-	153	423	576	3,3
0-21 år	210 271	-	220	577	797	3,8
Barn som bodde med ensamstående biologisk far 2004						
0 år	190	-	-	-	-	-
1-5 år	3 659	-	2	8	10	2,7
6-12 år	15 803	-	19	14	33	2,1
13-17 år	19 397	-	23	49	72	3,7
18-21 år	13 574	1	19	38	58	4,3
0-17 år	39 049	-	44	71	115	2,9
0-21 år	52 623	1	63	109	173	3,3

Källa: Registret över totalbefolkningen (RTB) 2004 och 2005. Uppgifterna avser 31 december respektive år.

Tabell 6.2 a

Barn vars biologiska föräldrar avlidit under barnets liv efter kön och ålder.

Barn och ungdomar 0-21 år, 2005-12-31. Antal och procent

Children whose natural parents died during child's life, by sex and age. Children and young persons aged 0-21, 31-12-2004. Number

Ålder 2005 Kön	Antal					Andel (%)							
	Barn vars biologiska föräldrar				Uppgift saknas	Samtliga	Barn vars biologiska föräldrar				Uppgift saknas	Samtliga	
	Båda lever	Båda avlidit	Mor avlidit	Far avlidit			Båda lever	Båda avlidit	Mor avlidit	Far avlidit			
Båda könen													
0 år	100 055	-	14	61	1 425	101 555	98,5	-	0,0	0,1	1,4	100	
1 år	100 037	1	27	131	1 995	102 191	97,9	0,0	0,0	0,1	2,0	100	
2 år	98 550	-	52	160	2 036	100 798	97,8	-	0,1	0,2	2,0	100	
3 år	95 615	1	84	226	2 045	97 971	97,6	0,0	0,1	0,2	2,1	100	
4 år	91 344	1	107	275	2 103	93 830	97,4	0,0	0,1	0,3	2,2	100	
5 år	90 767	-	142	370	2 057	93 336	97,2	-	0,2	0,4	2,2	100	
6 år	88 622	4	149	418	2 190	91 383	97,0	0,0	0,2	0,5	2,4	100	
7 år	89 368	1	213	490	2 337	92 409	96,7	0,0	0,2	0,5	2,5	100	
8 år	90 031	8	281	643	2 515	93 478	96,3	0,0	0,3	0,7	2,7	100	
9 år	94 454	9	327	776	2 515	98 081	96,3	0,0	0,3	0,8	2,6	100	
10 år	101 928	8	394	990	2 718	106 038	96,1	0,0	0,4	0,9	2,6	100	
11 år	110 344	14	444	1 178	2 944	114 924	96,0	0,0	0,4	1,0	2,6	100	
12 år	114 857	23	570	1 409	3 157	120 016	95,7	0,0	0,5	1,2	2,6	100	
13 år	120 362	21	662	1 643	3 331	126 019	95,5	0,0	0,5	1,3	2,6	100	
14 år	122 263	29	774	1 978	3 703	128 747	95,0	0,0	0,6	1,5	2,9	100	
15 år	122 733	47	932	2 333	4 060	130 105	94,3	0,0	0,7	1,8	3,1	100	
16 år	115 611	42	983	2 424	4 092	123 152	93,9	0,0	0,8	2,0	3,3	100	
17 år	112 105	58	1 086	2 582	4 375	120 206	93,3	0,0	0,9	2,1	3,6	100	
18 år	104 412	75	1 218	2 757	4 946	113 408	92,1	0,1	1,1	2,4	4,4	100	
19 år	101 537	67	1 307	2 932	5 666	111 509	91,1	0,1	1,2	2,6	5,1	100	
20 år	97 340	95	1 382	3 286	6 532	108 635	89,6	0,1	1,3	3,0	6,0	100	
21 år	92 136	113	1 503	3 477	7 325	104 554	88,1	0,1	1,4	3,3	7,0	100	
1-5 år	476 313	3	412	1 162	10 236	488 126	97,6	0,0	0,1	0,2	2,1	100	
6-12 år	689 604	67	2 378	5 904	18 376	716 329	96,3	0,0	0,3	0,8	2,6	100	
13-17 år	593 074	197	4 437	10 960	19 561	628 229	94,4	0,0	0,7	1,7	3,1	100	
18-21 år	395 425	350	5 410	12 452	24 469	438 106	90,3	0,1	1,2	2,8	5,6	100	
0-17 år	1 859 046	267	7 241	18 087	49 598	1 934 239	96,1	0,0	0,4	0,9	2,6	100	
0-21 år	2 254 471	617	12 651	30 539	74 067	2 372 345	95,0	0,0	0,5	1,3	3,1	100	
Flickor													
0 år	48 715	-	3	34	668	49 420	98,6	-	0,0	0,1	1,4	100	
1 år	48 553	-	16	67	1 079	49 715	97,7	-	0,0	0,1	2,2	100	
2 år	47 830	-	31	75	1 221	49 157	97,3	-	0,1	0,2	2,5	100	
3 år	46 530	-	43	110	1 207	47 890	97,2	-	0,1	0,2	2,5	100	
4 år	44 296	-	50	128	1 149	45 623	97,1	-	0,1	0,3	2,5	100	
5 år	43 976	-	63	175	1 086	45 300	97,1	-	0,1	0,4	2,4	100	
6 år	43 259	2	70	202	1 068	44 601	97,0	0,0	0,2	0,5	2,4	100	
7 år	43 243	-	102	247	1 189	44 781	96,6	-	0,2	0,6	2,7	100	
8 år	43 772	1	135	312	1 287	45 507	96,2	0,0	0,3	0,7	2,8	100	
9 år	46 166	5	172	392	1 302	48 037	96,1	0,0	0,4	0,8	2,7	100	
10 år	49 505	3	194	479	1 376	51 557	96,0	0,0	0,4	0,9	2,7	100	
11 år	54 007	7	221	583	1 448	56 266	96,0	0,0	0,4	1,0	2,6	100	
12 år	56 190	11	275	678	1 559	58 713	95,7	0,0	0,5	1,2	2,7	100	
13 år	58 460	8	325	803	1 658	61 254	95,4	0,0	0,5	1,3	2,7	100	
14 år	59 256	13	372	985	1 828	62 454	94,9	0,0	0,6	1,6	2,9	100	
15 år	59 734	21	449	1 138	2 023	63 365	94,3	0,0	0,7	1,8	3,2	100	
16 år	56 133	19	476	1 221	2 013	59 862	93,8	0,0	0,8	2,0	3,4	100	
17 år	54 307	24	510	1 264	2 158	58 263	93,2	0,0	0,9	2,2	3,7	100	
18 år	51 056	47	576	1 345	2 534	55 558	91,9	0,1	1,0	2,4	4,6	100	
19 år	49 235	29	623	1 407	2 955	54 249	90,8	0,1	1,1	2,6	5,4	100	
20 år	47 152	42	643	1 609	3 479	52 925	89,1	0,1	1,2	3,0	6,6	100	
21 år	44 587	58	738	1 606	4 003	50 992	87,4	0,1	1,4	3,1	7,9	100	
0-17 år	903 932	114	3 507	8 893	25 319	941 765	96,0	0,0	0,4	0,9	2,7	100	
0-21 år	1 095 962	290	6 087	14 860	38 290	1 155 489	94,8	0,0	0,5	1,3	3,3	100	

Tabell 6.2 a (forts.)

Ålder 2005 Kön	Antal					Andel (%)						
	Barn vars biologiska föräldrar				Uppgift saknas	Samtliga	Barn vars biologiska föräldrar				Uppgift saknas	Samtliga
	Båda lever	Båda avlidit	Mor avlidit	Far avlidit			Båda lever	Båda avlidit	Mor avlidit	Far avlidit		
Pojkar												
0 år	51 340	-	11	27	757	52 135	98,5	-	0,0	0,1	1,5	100
1 år	51 484	1	11	64	916	52 476	98,1	0	0,0	0,1	1,7	100
2 år	50 720	-	21	85	815	51 641	98,2	-	0,0	0,2	1,6	100
3 år	49 085	1	41	116	838	50 081	98,0	0	0,1	0,2	1,7	100
4 år	47 048	1	57	147	954	48 207	97,6	0	0,1	0,3	2,0	100
5 år	46 791	-	79	195	971	48 036	97,4	-	0,2	0,4	2,0	100
6 år	45 363	2	79	216	1 122	46 782	97,0	0,0	0,2	0,5	2,4	100
7 år	46 125	1	111	243	1 148	47 628	96,8	0,0	0,2	0,5	2,4	100
8 år	46 259	7	146	331	1 228	47 971	96,4	0,0	0,3	0,7	2,6	100
9 år	48 288	4	155	384	1 213	50 044	96,5	0,0	0,3	0,8	2,4	100
10 år	52 423	5	200	511	1 342	54 481	96,2	0,0	0,4	0,9	2,5	100
11 år	56 337	7	223	595	1 496	58 658	96,0	0,0	0,4	1,0	2,6	100
12 år	58 667	12	295	731	1 598	61 303	95,7	0,0	0,5	1,2	2,6	100
13 år	61 902	13	337	840	1 673	64 765	95,6	0,0	0,5	1,3	2,6	100
14 år	63 007	16	402	993	1 875	66 293	95,0	0,0	0,6	1,5	2,8	100
15 år	62 999	26	483	1 195	2 037	66 740	94,4	0,0	0,7	1,8	3,1	100
16 år	59 478	23	507	1 203	2 079	63 290	94,0	0,0	0,8	1,9	3,3	100
17 år	57 798	34	576	1 318	2 217	61 943	93,3	0,1	0,9	2,1	3,6	100
18 år	53 356	28	642	1 412	2 412	57 850	92,2	0,0	1,1	2,4	4,2	100
19 år	52 302	38	684	1 525	2 711	57 260	91,3	0,1	1,2	2,7	4,7	100
20 år	50 188	53	739	1 677	3 053	55 710	90,1	0,1	1,3	3,0	5,5	100
21 år	47 549	55	765	1 871	3 322	53 562	88,8	0,1	1,4	3,5	6,2	100
0-17 år	955 114	153	3 734	9 194	24 279	992 474	96,2	0,0	0,4	0,9	2,4	100
0-21 år	1 158 509	327	6 564	15 679	35 777	1 216 856	95,2	0,0	0,5	1,3	2,9	100

Källa: Registret över totalbefolkningen (RTB) 2005. Uppgifterna avser 2005-12-31.

I gruppen "Uppgift saknas" ingår adoptivbarn och andra barn som saknar uppgift om biologiska föräldrar.

Tabell 6.2 b

Barn vars biologiska föräldrar avlidit under barnets liv efter mors ålder vid barnets födelse, samt barnets kön och ålder.**Barn och ungdomar 0-21 år, 2005-12-31. Antal och procent**

Children whose natural parents died during child's life, by mother's age at birth of the child, and child's sex and age. Children and young persons aged 0-21, 31-12-2004. Number and percent

Barnets ålder	Antal					Andel (%)							
	Mors ålder vid barnets födelse	Barn vars biologiska föräldrar				Uppgift saknas	Samtliga	Barn vars biologiska föräldrar				Uppgift saknas	Samtliga
		Båda lever	Båda avlidit	Mor avlidit	Far avlidit			Båda lever	Båda avlidit	Mor avlidit	Far avlidit		
Båda könen													
0-5 år													
Mors ålder vid barnets födelse:													
	22 år eller yngre	43 187	-	21	144	1 303	44 655	96,7	-	0,0	0,3	2,9	100
	23-26 år	97 292	1	45	202	1 348	98 888	98,4	0,0	0,0	0,2	1,4	100
	27-30 år	170 509	-	91	259	1 814	172 673	98,7	-	0,1	0,1	1,1	100
	31-35 år	184 283	2	132	345	2 758	187 520	98,3	0,0	0,1	0,2	1,5	100
	36 år eller äldre	81 097	-	137	273	3 790	85 297	95,1	-	0,2	0,3	4,4	100
6-12 år													
Mors ålder vid barnets födelse:													
	22 år eller yngre	70 099	5	169	660	3 430	74 363	94,3	0,0	0,2	0,9	4,6	100
	23-26 år	158 160	6	339	1 084	2 735	162 324	97,4	0,0	0,2	0,7	1,7	100
	27-30 år	212 863	25	625	1 480	2 882	217 875	97,7	0,0	0,3	0,7	1,3	100
	31-35 år	178 233	13	728	1 595	3 833	184 402	96,7	0,0	0,4	0,9	2,1	100
	36 år eller äldre	70 249	18	517	1 085	4 182	76 051	92,4	0,0	0,7	1,4	5,5	100
13-17 år													
Mors ålder vid barnets födelse:													
	22 år eller yngre	82 923	12	397	1 444	4 265	89 041	93,1	0,0	0,4	1,6	4,8	100
	23-26 år	165 034	39	859	2 443	3 139	171 514	96,2	0,0	0,5	1,4	1,8	100
	27-30 år	167 987	36	1 108	2 659	2 822	174 612	96,2	0,0	0,6	1,5	1,6	100
	31-35 år	127 687	50	1 248	2 655	3 537	135 177	94,5	0,0	0,9	2,0	2,6	100
	36 år eller äldre	49 443	60	825	1 759	3 089	55 176	89,6	0,1	1,5	3,2	5,6	100
18-21 år													
Mors ålder vid barnets födelse:													
	22 år eller yngre	63 194	35	593	1 812	3 756	69 390	91,1	0,1	0,9	2,6	5,4	100
	23-26 år	106 994	53	972	2 624	2 748	113 391	94,4	0,0	0,9	2,3	2,4	100
	27-30 år	112 347	78	1 384	3 039	2 708	119 556	94,0	0,1	1,2	2,5	2,3	100
	31-35 år	81 670	91	1 475	3 030	3 726	89 992	90,8	0,1	1,6	3,4	4,1	100
	36 år eller äldre	31 220	93	986	1 947	2 656	36 902	84,6	0,3	2,7	5,3	7,2	100
0-17 år													
Mors ålder vid barnets födelse:													
	22 år eller yngre	196 209	17	587	2 248	8 998	208 059	94,3	0,0	0,3	1,1	4,3	100
	23-26 år	420 486	46	1 243	3 729	7 222	432 726	97,2	0,0	0,3	0,9	1,7	100
	27-30 år	551 359	61	1 824	4 398	7 518	565 160	97,6	0,0	0,3	0,8	1,3	100
	31-35 år	490 203	65	2 108	4 595	10 128	507 099	96,7	0,0	0,4	0,9	2,0	100
	36 år eller äldre	200 789	78	1 479	3 117	11 061	216 524	92,7	0,0	0,7	1,4	5,1	100
0-21 år													
Mors ålder vid barnets födelse:													
	22 år eller yngre	259 403	52	1 180	4 060	12 754	277 449	93,5	0,0	0,4	1,5	4,6	100
	23-26 år	527 480	99	2 215	6 353	9 970	546 117	96,6	0,0	0,4	1,2	1,8	100
	27-30 år	663 706	139	3 208	7 437	10 226	684 716	96,9	0,0	0,5	1,1	1,5	100
	31-35 år	571 873	156	3 583	7 625	13 854	597 091	95,8	0,0	0,6	1,3	2,3	100
	36 år eller äldre	232 009	171	2 465	5 064	13 717	253 426	91,5	0,1	1,0	2,0	5,4	100

Tabell 6.2 b (forts.)

Barnets ålder	Antal						Andel (%)						
	Mors ålder vid barnets födelse	Barn vars biologiska föräldrar				Uppgift saknas	Samtliga	Barn vars biologiska föräldrar				Uppgift saknas	Samtliga
		Båda lever	Båda avlidit	Mor avlidit	Far avlidit			Båda lever	Båda avlidit	Mor avlidit	Far avlidit		
Flickor													
0-5 år													
Mors ålder vid barnets födelse:													
22 år eller yngre	20 898	-	6	71	646	21 621	96,7	-	0,0	0,3	3,0	100	
23-26 år	47 121	-	25	92	664	47 902	98,4	-	0,1	0,2	1,4	100	
27-30 år	82 900	-	39	126	862	83 927	98,8	-	0,0	0,2	1,0	100	
31-35 år	89 279	-	68	171	1 469	90 987	98,1	-	0,1	0,2	1,6	100	
36 år eller äldre	39 702	-	68	129	2 408	42 307	93,8	-	0,2	0,3	5,7	100	
6-12 år													
Mors ålder vid barnets födelse:													
22 år eller yngre	34 211	3	82	335	1 744	36 375	94,1	0,0	0,2	0,9	4,8	100	
23-26 år	77 039	1	167	561	1 365	79 133	97,4	0,0	0,2	0,7	1,7	100	
27-30 år	103 557	12	315	697	1 414	105 995	97,7	0,0	0,3	0,7	1,3	100	
31-35 år	87 031	5	349	773	1 862	90 020	96,7	0,0	0,4	0,9	2,1	100	
36 år eller äldre	34 304	8	256	527	2 238	37 333	91,9	0,0	0,7	1,4	6,0	100	
13-17 år													
Mors ålder vid barnets födelse:													
22 år eller yngre	40 292	5	201	701	2 073	43 272	93,1	0,0	0,5	1,6	4,8	100	
23-26 år	80 226	18	417	1 190	1 571	83 422	96,2	0,0	0,5	1,4	1,9	100	
27-30 år	81 351	15	548	1 326	1 432	84 672	96,1	0,0	0,6	1,6	1,7	100	
31-35 år	61 973	28	585	1 317	1 747	65 650	94,4	0,0	0,9	2,0	2,7	100	
36 år eller äldre	24 048	19	381	877	1 610	26 935	89,3	0,1	1,4	3,3	6,0	100	
18-21 år													
Mors ålder vid barnets födelse:													
22 år eller yngre	30 730	14	305	874	1 819	33 742	91,1	0,0	0,9	2,6	5,4	100	
23-26 år	51 912	33	469	1 272	1 333	55 019	94,4	0,1	0,9	2,3	2,4	100	
27-30 år	54 418	33	663	1 441	1 292	57 847	94,1	0,1	1,1	2,5	2,2	100	
31-35 år	39 842	50	703	1 464	1 943	44 002	90,5	0,1	1,6	3,3	4,4	100	
36 år eller äldre	15 128	46	440	916	1 391	17 921	84,4	0,3	2,5	5,1	7,8	100	
0-17 år													
Mors ålder vid barnets födelse:													
22 år eller yngre	95 401	8	289	1 107	4 463	101 268	94,2	0,0	0,3	1,1	4,4	100	
23-26 år	204 386	19	609	1 843	3 600	210 457	97,1	0,0	0,3	0,9	1,7	100	
27-30 år	267 808	27	902	2 149	3 708	274 594	97,5	0,0	0,3	0,8	1,4	100	
31-35 år	238 283	33	1 002	2 261	5 078	246 657	96,6	0,0	0,4	0,9	2,1	100	
36 år eller äldre	98 054	27	705	1 533	6 256	106 575	92,0	0,0	0,7	1,4	5,9	100	
0-21 år													
Mors ålder vid barnets födelse:													
22 år eller yngre	126 131	22	594	1 981	6 282	135 010	93,4	0,0	0,4	1,5	4,7	100	
23-26 år	256 298	52	1 078	3 115	4 933	265 476	96,5	0,0	0,4	1,2	1,9	100	
27-30 år	322 226	60	1 565	3 590	5 000	332 441	96,9	0,0	0,5	1,1	1,5	100	
31-35 år	278 125	83	1 705	3 725	7 021	290 659	95,7	0,0	0,6	1,3	2,4	100	
36 år eller äldre	113 182	73	1 145	2 449	7 647	124 496	90,9	0,1	0,9	2,0	6,1	100	

Tabell 6.2 b (forts.)

Barnets ålder	Antal						Andel (%)						
	Mors ålder vid barnets födelse	Barn vars biologiska föräldrar				Uppgift saknas	Samtliga	Barn vars biologiska föräldrar				Uppgift saknas	Samtliga
		Båda lever	Båda avlidit	Mor avlidit	Far avlidit			Båda lever	Båda avlidit	Mor avlidit	Far avlidit		
Pojkar													
0-5 år													
Mors ålder vid barnets födelse:													
22 år eller yngre	22 289	-	15	73	657	23 034	96,8	-	0,1	0,3	2,9	100	
23-26 år	50 171	1	20	110	684	50 986	98,4	0	0,0	0,2	1,3	100	
27-30 år	87 609	-	52	133	952	88 746	98,7	-	0,1	0,1	1,1	100	
31-35 år	95 004	2	64	174	1 289	96 533	98,4	0	0,1	0,2	1,3	100	
36 år eller äldre	41 395	-	69	144	1 382	42 990	96,3	-	0,2	0,3	3,2	100	
6-12 år													
Mors ålder vid barnets födelse:													
22 år eller yngre	35 888	2	87	325	1 686	37 988	94,5	0,0	0,2	0,9	4,4	100	
23-26 år	81 121	5	172	523	1 370	83 191	97,5	0,0	0,2	0,6	1,6	100	
27-30 år	109 306	13	310	783	1 468	111 880	97,7	0,0	0,3	0,7	1,3	100	
31-35 år	91 202	8	379	822	1 971	94 382	96,6	0,0	0,4	0,9	2,1	100	
36 år eller äldre	35 945	10	261	558	1 944	38 718	92,8	0,0	0,7	1,4	5,0	100	
13-17 år													
Mors ålder vid barnets födelse:													
22 år eller yngre	42 631	7	196	743	2 192	45 769	93,1	0,0	0,4	1,6	4,8	100	
23-26 år	84 808	21	442	1 253	1 568	88 092	96,3	0,0	0,5	1,4	1,8	100	
27-30 år	86 636	21	560	1 333	1 390	89 940	96,3	0,0	0,6	1,5	1,5	100	
31-35 år	65 714	22	663	1 338	1 790	69 527	94,5	0,0	1,0	1,9	2,6	100	
36 år eller äldre	25 395	41	444	882	1 479	28 241	89,9	0,1	1,6	3,1	5,2	100	
18-21 år													
Mors ålder vid barnets födelse:													
22 år eller yngre	32 464	21	288	938	1 937	35 648	91,1	0,1	0,8	2,6	5,4	100	
23-26 år	55 082	20	503	1 352	1 415	58 372	94,4	0,0	0,9	2,3	2,4	100	
27-30 år	57 929	45	721	1 598	1 416	61 709	93,9	0,1	1,2	2,6	2,3	100	
31-35 år	41 828	41	772	1 566	1 783	45 990	91,0	0,1	1,7	3,4	3,9	100	
36 år eller äldre	16 092	47	546	1 031	1 265	18 981	84,8	0,2	2,9	5,4	6,7	100	
0-17 år													
Mors ålder vid barnets födelse:													
22 år eller yngre	100 808	9	298	1 141	4 535	106 791	94,4	0,0	0,3	1,1	4,2	100	
23-26 år	216 100	27	634	1 886	3 622	222 269	97,2	0,0	0,3	0,8	1,6	100	
27-30 år	283 551	34	922	2 249	3 810	290 566	97,6	0,0	0,3	0,8	1,3	100	
31-35 år	251 920	32	1 106	2 334	5 050	260 442	96,7	0,0	0,4	0,9	1,9	100	
36 år eller äldre	102 735	51	774	1 584	4 805	109 949	93,4	0,0	0,7	1,4	4,4	100	
0-21 år													
Mors ålder vid barnets födelse:													
22 år eller yngre	133 272	30	586	2 079	6 472	142 439	93,6	0,0	0,4	1,5	4,5	100	
23-26 år	271 182	47	1 137	3 238	5 037	280 641	96,6	0,0	0,4	1,2	1,8	100	
27-30 år	341 480	79	1 643	3 847	5 226	352 275	96,9	0,0	0,5	1,1	1,5	100	
31-35 år	293 748	73	1 878	3 900	6 833	306 432	95,9	0,0	0,6	1,3	2,2	100	
36 år eller äldre	118 827	98	1 320	2 615	6 070	128 930	92,2	0,1	1,0	2,0	4,7	100	

Källa: Registret över totalbefolkningen (RTB) 2005. Uppgifterna avser 2005-12-31.

I gruppen "Uppgift saknas" ingår adoptivbarn och andra barn som saknar uppgift om biologiska föräldrar.

7. Boende

Det är vanligare att bo i hus än i lägenhet. 58 procent av alla barn i åldrarna 0–17 år bor i villa och ytterligare 13 procent bor i radhus eller kedjehus.

När barnen är små är det vanligare att familjen bor i flerfamiljshus. Av alla barn i åldrarna 0–5 år bor 35 procent i flerfamiljshus medan en fjärdedel av 13–17 åringarna gör det.

Andelen barn som bor i flerfamiljshus varierar också i olika familjetyper. Bland barn med en ensamstående förälder bor nästan två av tre i flerfamiljshus. Bland barn med sammanboende föräldrar bor istället 66 procent i villa.

Typ av bostadshus bland barn 0–17 år efter föräldrarnas sammanboendeform. 2004/2005. Procent

Type of housing among children aged 0–17, by parents' form of cohabitation. 2004/2005. Percent

Se även tabell 7.1

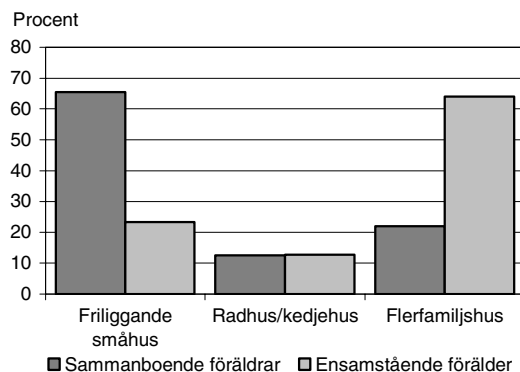

Källa: Undersökningarna om levnadsförhållanden (ULF)

Att bo i villa är vanligast på mindre orter. I Sveriges mindre kommuner bor omkring 80 procent av barnen i villa. I storstadskommunerna bor endast 28 procent av barnen i villa.

Många barn har eget rum

Tre av fyra barn bor i familjer där bostaden har tillräckligt många rum för att varje barn i familjen ska kunna få eget rum. Möjligheten till eget rum är större för barn med sammanboende föräldrar, än för barn med ensamstående föräldrar. Att det finns utrymme för eget rum är också vanligare ju färre barn det finns i familjen.

Hälften har tillgång till fritidshus

Nästan hälften av alla barn bor i familjer som har tillgång till fritidshus. Ofta är det en släkting och inte familjen själv som äger huset. Det gäller 23 procent av alla barn i åldrarna 0–17 år.

Att familjen har tillgång till fritidshus är vanligare bland de barn vars mödrar var äldre när de fick barn. Särskilt att familjen själv äger ett fritidshus blir vanligare ju äldre mamman var när hon fick barn.

Tillgång till fritidshus bland barn 0–17 år efter moderns ålder vid barnets födelse. 2004/2005. Procent

Access to holiday home among children aged 0–17 by mother's age at birth of the child. 2004/2005. Percent

Se även tabell 7.2

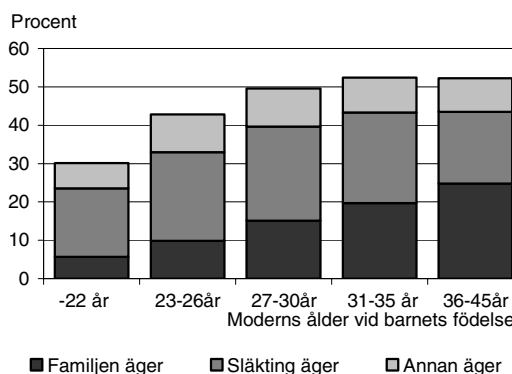

Källa: Undersökningarna om levnadsförhållanden (ULF)

Tabell 7.1 a

Typ av bostadshus för barn i olika familjer 2004/2005. Båda könen. Procent

Type of housing for children by type of family, 2004/2005. Both sexes. Percent

Barnets ålder Antal barn i familjen Familjetyp; Kommungrupp	Friliggande småhus +/-	Radhus/ kedjehus	Fler- familjs- hus	Samtliga	Antal barn i tusental ULF 04/05	
Alder						
0-5 år	53	3	12	35	100	583
6-12 år	59	2	12	28	100	732
13-17 år	62	2	13	25	100	619
0-17 år	58	1	13	29	100	1 935
Barn i familjer med						
1 hemmaboende barn 0-17 år	48	3	12	40	100	468
2 hemmaboende barn 0-17 år	62	2	12	26	100	944
3+ hemmaboende barn 0-17 år	61	2	13	26	100	582
Mors ålder vid barnets födelse:						
22 år eller yngre	42	5	12	46	100	184
23-26 år	57	3	13	30	100	406
27-30 år	60	3	13	27	100	584
31-35 år	63	3	13	25	100	527
36 år eller äldre	61	4	12	28	100	256
Barn med sammanboende föräldrar	66	1	13	22	100	1 645
Därav: En förvärvsarbetande förälder	49	3	16	35	100	294
Två förvärvsarbetande föräldrar	72	1	12	16	100	1 326
Barn med ensamstående förälder	23	3	13	64	100	366
Därav: Ensamstående far	50	9	9	41	100	78
Ensamstående mor	16	3	14	70	100	287
Ensam barn	20	7	13	67	100	115
Förskolebarn från 2 år	58	3	13	29	100	512
Därav: Sammanboende föräldrar	63	3	13	24	100	457
Bägge föräldrarna förvärvsarbetar/studerar exklusive föräldralediga	66	3	13	21	100	322
En eller ingen av föräldrarna förvärvs- arbetar/studerar exkl föräldralediga	57	5	12	31	100	135
Ensamstående förälder	19	8	8	73	100	54
Skolbarn t o m 12 år	59	3	13	29	100	601
Därav: Sammanboende föräldrar	67	2	13	20	100	483
Bägge föräldrarna förvärvsarbetar/studerar exklusive föräldralediga	70	3	13	17	100	395
En eller ingen av föräldrarna förvärvs- arbetar/studerar exkl föräldralediga	53	6	13	35	100	89
Ensamstående förälder	23	6	13	64	100	117
Barn med sammanboende föräldrar med	66	1	13	22	100	1 645
Därav: Bägge arbetare	63	3	8	29	100	370
Mor arbetare, far tjänsteman	63	5	15	21	100	150
Far arbetare, mor tjänsteman	75	4	11	14	100	188
Bägge tjänstemän	66	2	16	18	100	591
Barnet ingår i						
Arbetsushåll	52	2	11	38	100	753
Tjänstemannahushåll	64	2	15	21	100	911
Barnet bor i						
Storstäder	28	3	12	60	100	317
Förortskommuner	50	4	23	27	100	351
Större städer	54	3	13	34	100	512
Medelstora städer	64	3	11	25	100	307
Industrikommuner	80	4	7	13	100	159
Landsbygdskommuner	88	4	5	6	100	102
Glesbygdskommuner	82	7	5	13	100	52
Övriga större kommuner	78	4	10	12	100	147
Övriga mindre kommuner	78	6	5	17	100	100
Samtliga barn 0-17 år	58	1	13	29	100	1 935

Källa: SCB, Undersökningarna av levnadsförhållanden (ULF).

Andelen som bor i friliggande småhus ges med 95-procentigt konfidensintervall.

För definition av de olika typerna av kommuner och begreppen arbetare och tjänstemän, se Fakta om statistiken.

Tabell 7.1 b

Typ av bostadshus för barn i olika familjer 2004/2005. Flickor. Procent

Type of housing for children by type of family, 2004/2005. Girls. Percent

Barnets ålder Antal barn i familjen Familjetyp; Kommungrupp	Friliggande småhus		Radhus/ kedjehus	Fler- familjs- hus	Samtliga	Antal barn i tusental ULF 04/05
	+/-					
Alder						
0-5 år	53	4	12	35	100	284
6-12 år	59	3	12	29	100	357
13-17 år	62	4	13	25	100	301
0-17 år	58	2	12	30	100	942
Barn i familjer med						
1 hemmaboende barn 0-17 år	50	4	10	40	100	232
2 hemmaboende barn 0-17 år	60	3	12	28	100	446
3+ hemmaboende barn 0-17 år	62	4	14	25	100	292
Mors ålder vid barnets födelse:						
22 år eller yngre	41	7	12	46	100	89
23-26 år	58	4	15	27	100	195
27-30 år	62	4	12	26	100	277
31-35 år	60	4	13	27	100	262
36 år eller äldre	59	6	12	29	100	132
Barn med sammanboende föräldrar	66	2	12	22	100	791
Därav: En förvärvsarbetande förälder	50	5	14	36	100	140
Två förvärvsarbetande föräldrar	72	2	12	16	100	643
Barn med ensamstående förälder	23	5	13	64	100	188
Därav: Ensamstående far	49	14	3	48	100	35
Ensamstående mor	17	5	15	68	100	153
Ensambarn	25	10	12	63	100	58
Förskolebarn från 2 år	56	4	12	32	100	248
Därav: Sammanboende föräldrar	63	4	13	24	100	213
Bägge föräldrarna förvärvsarbetar/studerar exklusive föräldralediga	65	4	14	21	100	154
En eller ingen av föräldrarna förvärvs- arbetar/studerar exkl föräldralediga	57	7	9	33	100	59
Ensamstående förälder	16	10	8	76	100	36
Skolbarn t o m 12 år	59	4	12	29	100	294
Därav: Sammanboende föräldrar	68	4	12	20	100	234
Bägge föräldrarna förvärvsarbetar/studerar exklusive föräldralediga	70	4	12	18	100	192
En eller ingen av föräldrarna förvärvs- arbetar/studerar exkl föräldralediga	59	9	14	28	100	42
Ensamstående förälder	22	9	12	66	100	60
Barn med sammanboende föräldrar med	66	2	12	22	100	791
Därav: Bägge arbetare	62	4	7	31	100	172
Mor arbetare, far tjänsteman	63	7	16	22	100	75
Far arbetare, mor tjänsteman	75	6	12	13	100	87
Bägge tjänstemän	65	3	16	19	100	295
Barnet ingår i						
Arbetsarkushåll	51	3	10	39	100	361
Tjänstemannahushåll	63	3	15	22	100	450
Barnet bor i						
Storstäder	28	5	13	59	100	153
Förortskommuner	51	5	20	29	100	178
Större städer	54	4	12	35	100	247
Medelstora städer	63	5	12	25	100	151
Industrikommuner	79	6	9	12	100	75
Landsbygdskommuner	89	5	7	4	100	48
Glesbygdskommuner	88	9	6	6	100	26
Övriga större kommuner	77	6	10	14	100	73
Övriga mindre kommuner	81	8	4	16	100	46
Samtliga barn 0-17 år	58	2	12	30	100	942

Källa: SCB, Undersökningarna av levnadsförhållanden (ULF).

Andelen som bor i friliggande småhus ges med 95-procentigt konfidensintervall.

För definition av de olika typerna av kommuner och begreppen arbetare och tjänstemän, se Fakta om statistiken.

Tabell 7.1 c

Typ av bostadshus för barn i olika familjer 2004/2005. Pojkar. Procent

Type of housing for children by type of family, 2004/2005. Boys. Percent

Barnets ålder Antal barn i familjen Familjetyp; Kommungrupp	Friliggande småhus +/-	Radhus/ kedjehus	Fler- familjs- hus	Samtliga	Antal barn i tusental ULF 04/05	
Alder						
0-5 år	53	4	12	35	100	299
6-12 år	60	3	13	27	100	375
13-17 år	61	3	13	26	100	318
0-17 år	58	2	13	29	100	993
Barn i familjer med						
1 hemmaboende barn 0-17 år	46	4	13	41	100	236
2 hemmaboende barn 0-17 år	63	3	12	25	100	498
3+ hemmaboende barn 0-17 år	61	4	13	26	100	290
Mors ålder vid barnets födelse:						
22 år eller yngre	43	6	12	45	100	95
23-26 år	56	4	11	33	100	211
27-30 år	59	4	14	27	100	307
31-35 år	65	4	13	22	100	265
36 år eller äldre	62	6	11	27	100	124
Barn med sammanboende föräldrar	65	2	13	22	100	854
Därav: En förvärvsarbetsförälder	49	5	18	34	100	154
Två förvärvsarbetsföräldrar	72	2	12	16	100	683
Barn med ensamstående förälder	24	5	13	64	100	178
Därav: Ensamstående far	51	12	13	36	100	44
Ensamstående mor	14	5	13	73	100	134
Ensam barn	16	8	14	71	100	57
Förskolebarn från 2 år	60	4	13	27	100	263
Därav: Sammanboende föräldrar	63	4	13	24	100	245
Bägge föräldrarna förvärvsarbetar/studerar exklusive föräldralediga	66	4	13	21	100	168
En eller ingen av föräldrarna förvärvs- arbetar/studerar exkl föräldralediga	56	7	14	30	100	76
Ensamstående förälder	25	14	8	68	100	18
Skolbarn t o m 12 år	58	4	14	28	100	307
Därav: Sammanboende föräldrar	66	4	13	21	100	250
Bägge föräldrarna förvärvsarbetar/studerar exklusive föräldralediga	71	4	14	16	100	203
En eller ingen av föräldrarna förvärvs- arbetar/studerar exkl föräldralediga	47	9	12	41	100	47
Ensamstående förälder	24	9	15	61	100	58
Barn med sammanboende föräldrar med	65	2	13	22	100	854
Därav: Bägge arbetare	64	4	8	28	100	198
Mor arbetare, far tjänsteman	64	6	15	21	100	75
Far arbetare, mor tjänsteman	75	5	10	15	100	101
Bägge tjänstemän	66	3	17	17	100	297
Barnet ingår i						
Arbetsushåll	53	3	11	36	100	392
Tjänstemannahushåll	65	3	15	20	100	461
Barnet bor i						
Storstäder	29	4	11	61	100	164
Förortskommuner	50	5	26	24	100	173
Större städer	54	4	13	33	100	264
Medelstora städer	66	5	10	25	100	156
Industrikommuner	80	5	6	15	100	84
Landsbygdskommuner	88	5	4	9	100	54
Glesbygdskommuner	77	12	4	19	100	26
Övriga större kommuner	80	6	10	10	100	73
Övriga mindre kommuner	75	8	6	19	100	55
Samtliga barn 0-17 år	58	2	13	29	100	993

Källa: SCB, Undersökningarna av levnadsförhållanden (ULF).

Andelen som bor i friliggande småhus ges med 95-procentigt konfidensintervall.

För definition av de olika typerna av kommuner och begreppen arbetare och tjänstemän, se Fakta om statistiken.

Tabell 7.2 a

Tillgång till fritidshus och utrymmesstandard i permanentbostaden för barn i olika familjer 2004/2005. Båda könen. Procent*Holiday homes and space in permanent residence for children by type of family, 2004/2005. Both sexes. Percent*

Barnets ålder Antal barn i familjen Familjetyyp; Kommungrupp	Har tillgång till fritidshus			Utrymme för eget rum åt varje barn	Antal barn i tusental ULF 04/05
	Som familjen äger	Genom släkting	På annat sätt		
Ålder					
0-5 år	10	32	7	68	583
6-12 år	14	21	11	73	732
13-17 år	20	17	10	80	619
0-17 år	15	23	10	74	1 935
Barn i familjer med					
1 hemmaboende barn 0-17 år	17	23	7	85	468
2 hemmaboende barn 0-17 år	15	26	10	79	944
3+ hemmaboende barn 0-17 år	14	18	10	57	582
Mors ålder vid barnets födelse:					
22 år eller yngre	6	18	7	53	184
23-26 år	10	23	10	72	406
27-30 år	15	25	10	76	584
31-35 år	20	24	9	80	527
36 år eller äldre	25	19	9	79	256
Barn med sammanboende föräldrar	17	23	10	79	1 645
Därav: En förvärvsarbetsförälder	13	23	7	68	294
Två förvärvsarbetsföräldrar	19	24	11	84	1 326
Barn med ensamstående förälder	7	20	9	51	366
Därav: Ensamstående far	5	22	14	65	78
Ensamstående mor	7	20	7	47	287
Ensam barn	8	20	7	69	115
Förskolebarn från 2 år	11	29	9	70	512
Därav: Sammanboende föräldrar	12	30	9	75	457
Bägge föräldrarna förvärvsarbetar/studerar exklusive föräldralediga	14	29	11	79	322
En eller ingen av föräldrarna förvärvs- arbetar/studerar exkl föräldralediga	8	33	5	67	135
Ensamstående förälder	3	17	9	26	54
Skolbarn t o m 12 år	15	20	11	73	601
Därav: Sammanboende föräldrar	17	20	12	79	483
Bägge föräldrarna förvärvsarbetar/studerar exklusive föräldralediga	18	21	13	83	395
En eller ingen av föräldrarna förvärvs- arbetar/studerar exkl föräldralediga	13	16	8	61	89
Ensamstående förälder	5	21	8	50	117
Barn med sammanboende föräldrar med	17	23	10	79	1 645
Därav: Bägge arbetare	9	20	7	67	370
Mor arbetare, far tjänsteman	15	27	12	81	150
Far arbetare, mor tjänsteman	14	23	12	86	188
Bägge tjänstemän	23	29	11	87	591
Barnet bor i					
Storstäder	20	23	8	61	317
Förortskommuner	18	27	11	73	351
Större städer	15	25	10	76	512
Medelstora städer	11	19	9	75	307
Industrikommuner	8	20	7	80	159
Landsbygdskommuner	13	13	7	84	102
Glesbygdskommuner	33	18	5	73	52
Övriga större kommuner	11	27	11	81	147
Övriga mindre kommuner	14	20	8	77	100
Samtliga barn 0-17 år	15	23	10	74	1 935

Källa: SCB, Undersökningarna av levnadsförhållanden (ULF).

Kommentar: Utrymme för eget rum till varje barn = Varje hushållsmedlem har eget rum; kök, vardagsrum och badrum oräknade. Finns gifta/sambor reduceras rumskravet med ett rum (trångboddhetsnorm 3). Normen är beräknad utifrån samtliga boende.

För definition av de olika typerna av kommuner och begreppen arbetare och tjänstemän, se Fakta om statistiken.

Tabell 7.2 b

Tillgång till fritidshus och utrymmesstandard i permanentbostaden för barn i olika familjer 2004/2005. Flickor. Procent

Holiday homes and space in permanent residence for children by type of family, 2004/2005. Girls. Percent

Barnets ålder Antal barn i familjen Familjetyp; Kommungrupp	Har tillgång till fritidshus			Utrymme för eget rum åt varje barn	Antal barn i tusental ULF 04/05
	Som familjen äger	Genom släkting	På annat sätt		
Ålder					
0-5 år	10	31	7	68	284
6-12 år	14	21	10	71	357
13-17 år	21	19	10	81	301
0-17 år	15	23	9	73	942
Barn i familjer med					
1 hemmaboende barn 0-17 år	16	24	6	85	232
2 hemmaboende barn 0-17 år	15	26	10	78	446
3+ hemmaboende barn 0-17 år	15	18	10	56	292
Mors ålder vid barnets födelse:					
22 år eller yngre	5	18	8	54	89
23-26 år	11	24	9	75	195
27-30 år	16	26	9	74	277
31-35 år	20	24	8	78	262
36 år eller äldre	23	17	10	79	132
Barn med sammanboende föräldrar	17	24	9	80	791
Därav: En förvärvsarbetande förälder	14	22	6	69	140
Två förvärvsarbetande föräldrar	19	25	10	84	643
Barn med ensamstående förälder	7	19	8	48	188
Därav: Ensamstående far	6	17	17	60	35
Ensamstående mor	7	19	7	45	153
Ensam barn	7	21	5	66	58
Förskolebarn från 2 år	11	27	9	68	248
Därav: Sammanboende föräldrar	13	30	9	76	213
Bägge föräldrarna förvärvsarbetar/studerar exklusive föräldralediga	15	28	10	79	154
En eller ingen av föräldrarna förvärvs- arbetar/studerar exkl föräldralediga	7	34	6	67	59
Ensamstående förälder	4	14	9	21	36
Skolbarn t o m 12 år	15	19	10	73	294
Därav: Sammanboende föräldrar	17	19	11	80	234
Bägge föräldrarna förvärvsarbetar/studerar exklusive föräldralediga	18	20	12	83	192
En eller ingen av föräldrarna förvärvs- arbetar/studerar exkl föräldralediga	16	15	7	65	42
Ensamstående förälder	5	18	6	44	60
Barn med sammanboende föräldrar med	17	24	9	80	791
Därav: Bägge arbetare	10	21	6	65	172
Mor arbetare, far tjänsteman	14	27	12	84	75
Far arbetare, mor tjänsteman	14	23	10	88	87
Bägge tjänstemän	23	29	11	86	295
Barnet bor i					
Storstäder	19	23	7	60	153
Förortskommuner	18	28	11	73	178
Större städer	15	22	11	77	247
Medelstora städer	14	20	8	74	151
Industrikommuner	7	21	8	80	75
Landsbygdskommuner	15	13	7	86	48
Glesbygdskommuner	34	23	4	67	26
Övriga större kommuner	12	27	11	78	73
Övriga mindre kommuner	14	18	8	81	46
Samtliga barn 0-17 år	15	23	9	73	942

Källa: SCB, Undersökningarna av levnadsförhållanden (ULF).

Kommentar: Utrymme för eget rum till varje barn = Varje hushållsmedlem har eget rum; kök, vardagsrum och badrum oräknade. Finns gifta/sambor reduceras rumskravet med ett rum (trångboddhetsnorm 3). Normen är beräknad utifrån samtliga boende.

För definition av de olika typerna av kommuner och begreppen arbetare och tjänstemän, se Fakta om statistiken.

Tabell 7.2 c

Tillgång till fritidshus och utrymmesstandard i permanentbostaden för barn i olika familjer 2004/2005. Pojkar. Procent

Holiday homes and space in permanent residence for children by type of family, 2004/2005. Boys. Percent

Barnets ålder Antal barn i familjen Familjetyp; Kommungrupp	Har tillgång till fritidshus			Utrymme för eget rum åt varje barn	Antal barn i tusental ULF 04/05
	Som familjen äger	Genom släkting	På annat sätt		
Ålder					
0-5 år	9	32	7	69	299
6-12 år	14	21	12	74	375
13-17 år	20	15	10	79	318
0-17 år	15	23	10	74	993
Barn i familjer med					
1 hemmaboende barn 0-17 år	17	23	7	84	236
2 hemmaboende barn 0-17 år	15	26	10	79	498
3+ hemmaboende barn 0-17 år	12	18	10	57	290
Mors ålder vid barnets födelse:					
22 år eller yngre	6	18	5	51	95
23-26 år	9	22	11	70	211
27-30 år	14	24	11	77	307
31-35 år	20	24	11	82	265
36 år eller äldre	26	21	8	80	124
Barn med sammanboende föräldrar	16	23	10	78	854
Därav: En förvärvsarbetsförälder	11	24	7	66	154
Två förvärvsarbetsföräldrar	19	23	11	84	683
Barn med ensamstående förälder	6	22	9	55	178
Därav: Ensamstående far	5	27	12	70	44
Ensamstående mor	7	21	8	50	134
Ensam barn	9	20	9	72	57
Förskolebarn från 2 år	11	30	9	72	263
Därav: Sammanboende föräldrar	11	31	9	75	245
Bägge föräldrarna förvärvsarbetar/studerar exklusive föräldralediga	13	30	11	78	168
En eller ingen av föräldrarna förvärvs- arbetar/studerar exkl föräldralediga	9	33	4	67	76
Ensamstående förälder	3	23	9	35	18
Skolbarn t o m 12 år	15	21	12	74	307
Därav: Sammanboende föräldrar	17	21	12	78	250
Bägge föräldrarna förvärvsarbetar/studerar exklusive föräldralediga	18	22	13	83	203
En eller ingen av föräldrarna förvärvs- arbetar/studerar exkl föräldralediga	11	17	9	58	47
Ensamstående förälder	5	24	11	56	58
Barn med sammanboende föräldrar med	16	23	10	78	854
Därav: Bägge arbetare	9	18	8	68	198
Mor arbetare, far tjänsteman	15	26	11	78	75
Far arbetare, mor tjänsteman	14	23	14	83	101
Bägge tjänstemän	23	28	12	87	297
Barnet bor i					
Storstäder	22	22	10	61	164
Förortskommuner	18	26	12	73	173
Större städer	15	27	10	76	264
Medelstora städer	9	17	10	76	156
Industrikommuner	9	18	7	80	84
Landsbygdskommuner	11	14	7	83	54
Glesbygdskommuner	33	14	6	80	26
Övriga större kommuner	11	27	11	83	73
Övriga mindre kommuner	14	21	8	74	55
Samtliga barn 0-17 år	15	23	10	74	993

Källa: SCB, Undersökningarna av levnadsförhållanden (ULF).

Kommentar: Utrymme för eget rum till varje barn = Varje hushållsmedlem har eget rum; kök, vardagsrum och badrum oräknade. Finns gifta/sambor reduceras rumskravet med ett rum (trångboddhetsnorm 3). Normen är beräknad utifrån samtliga boende.

För definition av de olika typerna av kommuner och begreppen arbetare och tjänstemän, se Fakta om statistiken.

8. Föräldrars sysselsättning och föräldraledighet

De flesta barn har föräldrar som förvärvsarbetar. År 2005 hade 80 procent av alla barn i åldrarna 0–17 år en mamma i arbetskraften och 90 procent av barnen hade sin pappa i arbetskraften. Bland personer i arbetskraften ingår även de som är frånvarande från arbetet på grund av sjukdom, semester eller föräldraledighet. Enligt Arbetskraftsundersökningarna hade 60 procent av alla barn en mamma som mätveckan var på arbetsplatsen och inte frånvarande av ovan anledningar. 78 procent av barnen hade en pappa som var närvarande på arbetsplatsen.

De allra flesta pappor som arbetar, arbetar heltid, d.v.s. minst 35 timmar i veckan. Bara 5 procent av barnen har en pappa som arbetar deltid. En fjärdedel av barnen har däremot en mamma som arbetar deltid. De deltidsarbetande mammorna arbetar oftast lång deltid, d.v.s. mellan 20 och 34 timmar i veckan.

Barn 0–17 år efter mammas och pappans arbetsmarknadsstatus, 2005. Procent

Children aged 0–17 by mother's and father's employment in 2005. Percent

Se även tabell 8.1 och 8.2

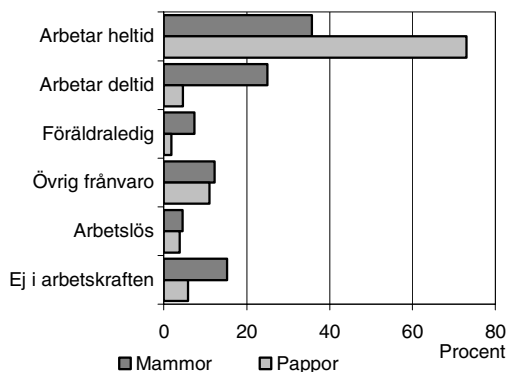

Källa: Arbetskraftsundersökningarna (AKU) 2005

Föräldraledighet

Mammorna tar ut den största delen av föräldraledigheten. År 2005 tog pappor ut 20 procent av alla uttagna dagar med föräldrapenning. Pappornas andel har ökat sedan mitten av 1990-talet då den låg kring 10 procent. Skillnaden i antalet mammor och pappor som tar ut föräldraledighet är inte lika stor. 326 000 kvinnor och omkring 250 000 män fick föräldrapenning under året. Mammorna är hemma i genomsnitt 105 dagar medan papporna är hemma 33 dagar.

Uttaget av tillfällig föräldrapenning är mer jämnt fördelat. 64 procent av dagarna togs ut av mammor och 36 procent av pappor. De föräldrar som tog ut tillfällig föräldrapenning var hemma i snitt 7 dagar under år 2005.

Föräldrapenning. Andel dagar uttagna av mammor respektive pappor 2005.

Parental benefits. Share of days drawn by mothers and fathers, 2005.

Se även tabell 8.1 och 8.2

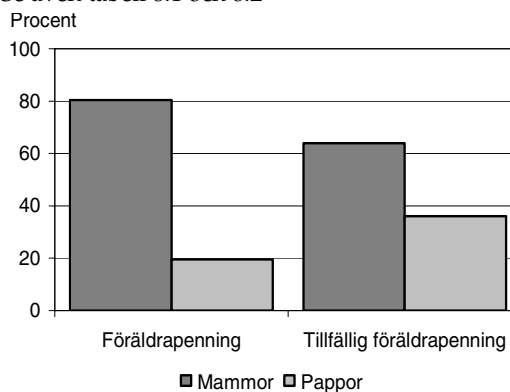

I tillfällig föräldrapenning ingår här endast vård av sjukt barn.

Källa: Försäkringskassan

Antalet uttagna dagar med tillfällig föräldrapenning är inte helt jämt fördelat mellan flickor och pojkar. Bland barn upp till 24 månader är skillnaden störst.

46 procent av dagarna tas ut för flickor och 54 procent för pojkar. Bland alla barn under 2 år är ungefär 49 procent flickor och 51 procent pojkar.

Barns tid med föräldrarna

De flesta barn upplever att deras föräldrar har tid med dem. Barn i åldrarna 10–18 år upplever oftare att pappan inte har tid än att mamman inte har det. Totalt säger 8 procent av barnen att mamman inte så ofta eller aldrig har tid när de vill prata eller göra något. 16 procent uppger att pappa sällan eller aldrig har tid.

Flickor och pojkar har också olika uppfattning om föräldrarnas tid. Flickor upplever oftare att mamman eller pappan inte har tid. Det är särskilt äldre flickor som tycker att föräldrarna inte har tid, och det är pappans tid de är mest missnöjda med. En fjärdedel av 16–18 åriga flickor upplever att deras pappa sällan eller aldrig har tid att prata eller göra något.

Andel flickor, 10–18 år, som uppger att mamma eller pappa inte så ofta eller aldrig har tid att prata eller göra något, efter ålder. 2004/2005

Share of girls aged 10–18, who feel that their mother or father seldom or never have time to talk or do something with them, by age. 2004/2005

Se även tabell 8.7

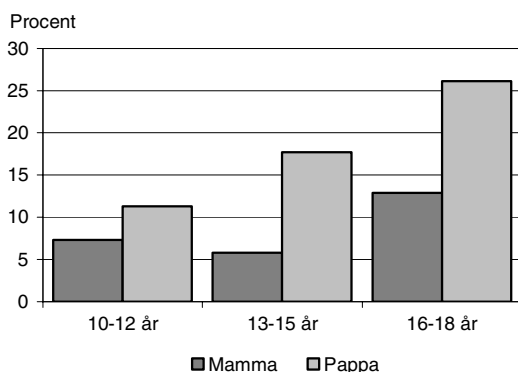

Källa: Undersökningarna om levnadsförhållanden (ULF)

Andel pojkar, 10–18 år, som uppger att mamma eller pappa inte så ofta eller aldrig har tid att prata eller göra något, efter ålder. 2004/2005

Share of boys aged 10–18, who feel that their mother or father seldom or never have time to talk or do something with them, by age. 2004/2005

Se även tabell 8.7

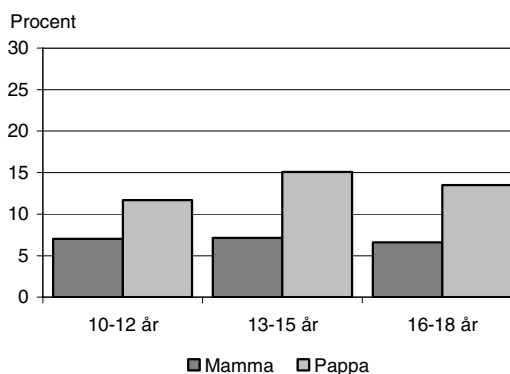

Källa: Undersökningarna om levnadsförhållanden (ULF)

Föräldrapenning

Föräldrapenning kan tas ut till dess att barnet har fyllt 8 år eller har avslutat det första skolåret. Föräldrapenning kan betalas ut under sammanlagt 450 dagar per barn. 360 dagar betalas ut med sjukpenningbelopp och de övriga 90 dagarna ersätts enligt garantinivån. Om föräldrarna har gemensam vårdnad om barnet har de rätt till hälften av det totala antalet föräldrapenningdagar med undantag av 60 dagar, de s.k. pappa/mammamånaderna.

Tillfällig föräldrapenning

Tillfällig föräldrapenning kan betalas ut i tre olika former: vård av sjukt barn, kontaktdag och pappadagar. I detta kapitel redovisas tillfällig föräldrapenning för vård av sjukt barn.

Källa: Försäkringskassan

Tidsserie 6

Mammas resp. pappans sysselsättning efter föräldrarnas sammanboendeform. Hemmaboende barn 0-17 år, 1999-2004 samt 2005. Antal (100-tal)

Mother's and father's employment by parents' form of cohabitation. Children living at home, aged 0-17, 1999-2004 and 2005. Number in hundreds

Mammas resp pappas syssels.	I arbetskraften				Frånvarande hela veckan					Ej i arbetskraften			Befolkningen
	I arbete (vanligen arb tid tim/vecka)				Betald föräldraledighet i samband med födsel	Övrig ledighet, vård av barn	Sjuk, semester m.m.	Övrig frånvaro	Summa frånvaro	Arbetslös	Samtliga	Därav studerande	
	1-19	20-34	35-	Summa									
Antal													
1999													
Mammor	519	4 657	6 927	12 103	937	192	1 786	486	3 401	887	3 356	1 386	19 747
Pappor	139	573	13 177	13 889	64	81	1 512	254	1 911	693	1 315	661	17 808
2000													
Mammor	502	4 550	7 158	12 210	1 008	255	1 865	492	3 620	714	3 311	1 311	19 855
Pappor	108	542	13 457	14 107	70	79	1 587	247	1 983	550	1 240	552	17 880
2001													
Mammor	508	4 351	7 417	12 276	962	319	2 068	546	3 895	565	3 148	1 134	19 884
Pappor	109	578	13 467	14 154	64	109	1 614	297	2 084	456	1 230	466	17 924
2002													
Mammor	465	4 247	7 443	12 155	932	312	2 117	522	3 883	508	2 967	1 041	19 513
Pappor	127	547	13 042	13 716	75	87	1 667	354	2 183	450	1 295	498	17 644
2003													
Mammor	433	4 271	7 331	12 035	1 088	287	2 170	520	4 065	673	3 117	964	19 890
Pappor	114	627	13 266	14 007	93	132	1 675	325	2 225	628	1 286	485	18 146
2004													
Mammor	502	4 550	7 158	12 210	1 008	255	1 865	492	3 620	714	3 311	1 311	19 855
Pappor	108	542	13 457	14 107	70	79	1 587	247	1 983	550	1 240	552	17 880
Procent													
1999													
Mammor	3	24	35	61	5	1	9	2	17	4	17	7	100
Pappor	1	3	74	78	0	0	8	1	11	4	7	4	100
2000													
Mammor	3	23	36	61	5	1	9	2	18	4	17	7	100
Pappor	1	3	75	79	0	0	9	1	11	3	7	3	100
2001													
Mammor	3	22	37	62	5	2	10	3	20	3	16	6	100
Pappor	1	3	75	79	0	1	9	2	12	3	7	3	100
2002													
Mammor	2	22	38	62	5	2	11	3	20	3	15	5	100
Pappor	1	3	74	78	0	0	9	2	12	3	7	3	100
2003													
Mammor	2	21	37	61	5	1	11	3	20	3	16	5	100
Pappor	1	3	73	77	1	1	9	2	12	3	7	3	100
2004													
Mammor	3	23	36	61	5	1	9	2	18	4	17	7	100
Pappor	1	3	75	79	0	0	9	1	11	3	7	3	100
Antal													
2005													
Mammor	443	4 457	6 999	11 899	1 287	152	2 014	380	3 833	891	2 986	997	19 609
Pappor	131	726	13 539	14 396	246	91	1 837	202	2 376	703	1 081	456	18 556
Procent													
2005													
Mammor	2	23	36	61	7	1	10	2	20	5	15	5	100
Pappor	1	4	73	78	1	0	10	1	13	4	6	2	100

Källa: Arbetskraftsundersökningarna (AKU)

Från och med AKU 2005 infördes en EU-anpassning av statistiken. Resultaten är därför inte helt jämförbara med tidigare undersökningar.

Tabell 8.1 a

Mammas sysselsättning efter föräldrarnas sammanboendeform och barnets ålder. Hemmaboende barn 0-17 år, år 2005. Antal (100-tal)*Mother's employment by parents' form of cohabitation and child's age. Children living at home, aged 0-17, 2005. Number in hundreds*

Barnets ålder Sammanboendeform	I arbetskraften				Frånvarande hela veckan		
	I arbete (vanligen arbetad tid i tim/vecka)				Betald föräldra- ledighet i samb. med födsel	Övrig ledig- het, vård av barn	Sjuk, semester m.m.
Antal hemma- boende barn 0-17 år	1-19	20-34	35- Summa				
Alla							
0 år	18	27	51	96	524	36	15
1 år	32	200	242	474	192	19	60
2-3 år	56	471	520	1 047	215	28	160
4-5 år	53	518	561	1 132	106	14	194
6 år	28	262	309	599	44	11	95
7-9 år	66	811	1 065	1 942	86	16	310
10-12 år	80	808	1 510	2 398	61	14	430
13-15 år	75	879	1 691	2 645	47	11	467
16-17 år	36	481	1 050	1 567	11	2	282
0-5 år	159	1 216	1 374	2 749	1 037	97	430
6-12 år	174	1 881	2 884	4 939	192	41	835
13-17 år	110	1 359	2 741	4 210	58	14	749
0-17 år	443	4 457	6 999	11 899	1 287	152	2 014
Gifta/sambo							
0 år	17	26	51	94	514	36	15
1 år	29	189	236	454	187	19	55
2-3 år	47	434	476	957	212	28	150
4-5 år	48	481	487	1 016	103	13	179
6 år	24	233	269	526	44	10	85
7-9 år	53	737	909	1 699	84	16	270
10-12 år	67	699	1 230	1 996	60	13	362
13-15 år	56	758	1 369	2 183	47	11	376
16-17 år	32	419	833	1 284	10	2	222
0-5 år	142	1 129	1 250	2 521	1 016	96	400
6-12 år	145	1 669	2 408	4 222	188	39	716
13-17 år	88	1 177	2 202	3 467	56	13	599
0-17 år	374	3 975	5 860	10 209	1 261	148	1 715
1 barn	69	658	1 328	2 055	292	33	339
2 barn	169	2 083	3 128	5 380	547	59	875
3+ barn	136	1 233	1 403	2 772	421	56	501
Ensamstående							
0 år	1	1	0	2	10	0	0
1 år	2	11	5	18	6	0	5
2-3 år	9	38	44	91	3	0	10
4-5 år	5	37	74	116	3	0	15
6 år	4	29	40	73	0	1	10
7-9 år	13	74	156	243	3	0	40
10-12 år	12	109	279	400	0	2	68
13-15 år	19	120	322	461	1	0	91
16-17 år	3	62	217	282	1	1	60
0-5 år	17	87	124	228	21	1	30
6-12 år	29	212	475	716	3	3	119
13-17 år	22	182	539	743	2	1	151
0-17 år	68	481	1 138	1 687	26	4	299
1 barn	23	139	374	536	10	1	95
2 barn	24	214	564	802	12	2	160
3+ barn	21	129	200	350	5	1	45

Källa: Arbetskraftsundersökningarna (AKU)

Från och med AKU 2005 infördes en EU-anpassning av statistiken. Dessa resultat är därför inte helt jämförbara med motsvarande tabell från tidigare år.

Tabell 8.1 a (forts.)

Övrig från- varo	Summa frånvaro	Arbets- lös	Ej i arbetskraften		Befolk- ningen
			Samtliga	Därav stude- rande	
5	580	21	296	22	993
16	287	77	208	54	1 046
41	444	136	387	153	2 014
39	353	126	306	141	1 917
15	165	54	139	54	957
64	476	144	435	184	2 997
71	576	128	457	177	3 559
88	613	137	469	146	3 864
40	335	67	290	66	2 259
101	1 665	360	1 197	370	5 971
151	1 219	327	1 031	415	7 516
128	949	204	758	212	6 121
380	3 833	891	2 986	997	19 609
5	570	20	272	20	956
16	277	70	191	47	992
40	430	110	331	123	1 828
36	331	108	242	105	1 697
15	154	43	117	43	840
61	431	112	342	147	2 584
65	500	91	339	130	2 926
76	510	96	335	96	3 124
34	268	47	205	44	1 804
97	1 609	308	1 035	295	5 473
141	1 084	246	799	320	6 351
111	779	142	541	140	4 929
348	3 472	696	2 375	755	16 752
54	718	146	484	124	3 403
159	1 640	281	887	321	8 188
135	1 113	270	999	307	5 154
0	10	0	24	2	36
0	11	7	17	7	53
1	14	26	56	30	187
3	21	19	64	35	220
0	11	11	22	11	117
3	46	32	93	37	414
7	77	38	118	47	633
12	104	42	133	50	740
6	68	20	84	22	454
5	57	52	161	74	498
10	135	81	232	95	1 164
17	171	62	217	72	1 193
32	361	195	611	242	2 854
10	116	63	194	73	909
16	190	72	242	85	1 306
6	57	60	175	83	642

Tabell 8.1 b

**Mammas sysselsättning efter föräldrarnas sammanboendeform och barnets ålder.
Hemmaboende barn 0-17 år, år 2005. Procent**

Mother's employment by parents' form of cohabitation and child's age. Children living at home, aged 0-17, 2005. Percent

Barnets ålder Sammanboendeform	I arbetskraften				Frånvarande hela veckan		
	I arbete (vanligen arbetad tid i tim/vecka)				Betald föräldra- ledighet i samb. med födsel	Övrig ledig- het, vård av barn	Sjuk, semester m.m.
Antal hemma- boende barn	1-19	20-34	35- Summa				
0-17 år							
Alla							
0 år	2	3	5	10	53	4	2
1 år	3	19	23	45	18	2	6
2-3 år	3	23	26	52	11	1	8
4-5 år	3	27	29	59	6	1	10
6 år	3	27	32	63	5	1	10
7-9 år	2	27	36	65	3	1	10
10-12 år	2	23	42	67	2	0	12
13-15 år	2	23	44	68	1	0	12
16-17 år	2	21	46	69	0	0	12
0-5 år	3	20	23	46	17	2	7
6-12 år	2	25	38	66	3	1	11
13-17 år	2	22	45	69	1	0	12
0-17 år	2	23	36	61	7	1	10
Gifta/sambo							
0 år	2	3	5	10	54	4	2
1 år	3	19	24	46	19	2	6
2-3 år	3	24	26	52	12	2	8
4-5 år	3	28	29	60	6	1	11
6 år	3	28	32	63	5	1	10
7-9 år	2	29	35	66	3	1	10
10-12 år	2	24	42	68	2	0	12
13-15 år	2	24	44	70	2	0	12
16-17 år	2	23	46	71	1	0	12
0-5 år	3	21	23	46	19	2	7
6-12 år	2	26	38	66	3	1	11
13-17 år	2	24	45	70	1	0	12
0-17 år	2	24	35	61	8	1	10
1 barn	2	19	39	60	9	1	10
2 barn	2	25	38	66	7	1	11
3+ barn	3	24	27	54	8	1	10
Ensamstående							
0 år	3	3	0	6	28	0	0
1 år	4	21	9	34	11	0	9
2-3 år	5	20	24	49	2	0	5
4-5 år	2	17	34	53	1	0	7
6 år	3	25	34	62	0	1	9
7-9 år	3	18	38	59	1	0	10
10-12 år	2	17	44	63	0	0	11
13-15 år	3	16	44	62	0	0	12
16-17 år	1	14	48	62	0	0	13
0-5 år	3	17	25	46	4	0	6
6-12 år	2	18	41	62	0	0	10
13-17 år	2	15	45	62	0	0	13
0-17 år	2	17	40	59	1	0	10
1 barn	3	15	41	59	1	0	10
2 barn	2	16	43	61	1	0	12
3+ barn	3	20	31	55	1	0	7

Källa: Arbetskraftsundersökningarna (AKU)

Från och med AKU 2005 infördes en EU-anpassning av statistiken. Dessa resultat är därför inte helt jämförbara med motsvarande tabell från tidigare år.

Tabell 8.1 b (forts.)

Övrig från- var	Summa frånvaro	Arbetslös	Ej i arbetskraften		Befolkningen
			Samtliga	Därav studerande	
1	58	2	30	2	100
2	27	7	20	5	100
2	22	7	19	8	100
2	18	7	16	7	100
2	17	6	15	6	100
2	16	5	15	6	100
2	16	4	13	5	100
2	16	4	12	4	100
2	15	3	13	3	100
2	28	6	20	6	100
2	16	4	14	6	100
2	16	3	12	3	100
2	20	5	15	5	100
1	60	2	28	2	100
2	28	7	19	5	100
2	24	6	18	7	100
2	20	6	14	6	100
2	18	5	14	5	100
2	17	4	13	6	100
2	17	3	12	4	100
2	16	3	11	3	100
2	15	3	11	2	100
2	29	6	19	5	100
2	17	4	13	5	100
2	16	3	11	3	100
2	21	4	14	5	100
2	21	4	14	4	100
2	20	3	11	4	100
3	22	5	19	6	100
0	28	0	67	6	100
0	21	13	32	13	100
1	7	14	30	16	100
1	10	9	29	16	100
0	9	9	19	9	100
1	11	8	22	9	100
1	12	6	19	7	100
2	14	6	18	7	100
1	15	4	19	5	100
1	11	10	32	15	100
1	12	7	20	8	100
1	14	5	18	6	100
1	13	7	21	8	100
1	13	7	21	8	100
1	15	6	19	7	100
1	9	9	27	13	100

Tabell 8.2 a

Pappas sysselsättning efter föräldrarnas sammanboendeform och barnets ålder. Hemmaboende barn 0-17 år, år 2005. Antal (100-tal)*Father's employment by parents' form of cohabitation and child's age. Children living at home, aged 0-17, 2005. Number in hundreds*

Barnets ålder Sammanboendeform Antal hemma- boende barn 0-17 år	I arbetskraften				Frånvarande hela veckan		
	I arbete (vanligen arbetad tid i tim/vecka)				Betald föräldra- ledighet i samb. med födsel	Övrig ledig- het, vård av barn	Sjuk, semester m.m.
	1-19	20-34	35- Summa				
Alla							
0 år	8	36	702	746	59	11	83
1 år	18	49	692	759	76	29	86
2-3 år	21	85	1 403	1 509	38	20	190
4-5 år	14	70	1 308	1 392	28	8	185
6 år	3	38	675	716	7	6	94
7-9 år	19	101	2 046	2 166	17	7	294
10-12 år	24	142	2 543	2 709	13	6	345
13-15 år	14	130	2 604	2 748	8	3	353
16-17 år	10	74	1 568	1 652	1	1	206
0-5 år	62	240	4 104	4 406	201	68	545
6-12 år	45	281	5 264	5 590	37	19	733
13-17 år	24	204	4 172	4 400	9	4	559
0-17 år	131	726	13 539	14 396	246	91	1 837
Gifta/sambo							
0 år	8	36	700	744	58	11	83
1 år	18	47	682	747	74	29	85
2-3 år	20	81	1 371	1 472	37	20	185
4-5 år	13	65	1 242	1 320	28	8	176
6 år	2	37	643	682	7	6	89
7-9 år	16	91	1 905	2 012	17	7	270
10-12 år	19	131	2 351	2 501	13	6	322
13-15 år	11	120	2 396	2 527	8	3	329
16-17 år	9	65	1 437	1 511	1	1	190
0-5 år	60	229	3 996	4 285	196	68	529
6-12 år	37	259	4 899	5 195	37	19	681
13-17 år	20	184	3 834	4 038	9	4	519
0-17 år	116	673	12 728	13 517	241	91	1 729
1 barn	33	143	2 404	2 580	64	21	337
2 barn	37	326	6 397	6 760	106	42	872
3+ barn	46	203	3 922	4 171	72	29	520
Ensamstående							
0 år	0	0	2	2	1	0	0
1 år	0	2	9	11	2	0	1
2-3 år	1	4	31	36	1	0	5
4-5 år	1	5	66	72	0	0	9
6 år	1	2	33	36	0	0	5
7-9 år	3	10	140	153	0	0	24
10-12 år	5	10	191	206	0	0	23
13-15 år	3	11	207	221	0	0	24
16-17 år	1	9	130	140	0	0	17
0-5 år	2	11	108	121	5	0	16
6-12 år	8	22	364	394	0	0	52
13-17 år	4	20	337	361	0	0	41
0-17 år	15	53	810	878	5	0	108
1 barn	6	25	302	333	0	0	45
2 barn	7	19	381	407	4	0	52
3+barn	1	9	127	137	0	0	10

Källa: Arbetskraftsundersökningarna (AKU)

Från och med AKU 2005 infördes en EU-anpassning av statistiken. Dessa resultat är därför inte helt jämförbara med motsvarande tabell från tidigare år.

Tabell 8.2 a (forts.)

Övrig från- varo	Summa frånvaro	Arbets- lös	Ej i arbetskraften		Befolk- ningen
			Samtliga	Därav stude- rande	
12	165	51	65	30	1 027
7	198	50	74	37	1 081
22	270	78	87	44	1 944
18	239	73	115	67	1 819
6	113	33	47	21	909
37	355	104	167	75	2 792
41	405	119	182	65	3 415
36	400	125	206	73	3 479
23	231	69	138	43	2 090
59	873	252	341	179	5 872
84	873	256	396	161	7 115
59	631	195	345	116	5 571
202	2 376	703	1 081	456	18 556
12	164	50	65	30	1 023
7	195	48	68	37	1 058
22	264	69	83	43	1 888
17	229	61	108	64	1 718
6	108	30	43	19	863
35	329	88	144	69	2 573
39	380	102	158	57	3 141
32	372	112	188	63	3 199
20	212	59	131	41	1 913
57	850	227	324	174	5 686
80	817	221	345	145	6 578
52	584	171	319	104	5 112
189	2 250	619	988	424	17 374
40	462	138	224	75	3 404
102	1 122	256	354	154	8 492
48	669	224	409	195	5 473
0	1	2	0	0	5
0	3	3	6	0	23
1	7	9	4	1	56
1	10	11	8	3	101
0	5	3	4	2	48
2	26	16	23	6	218
2	25	17	23	8	271
5	29	14	19	10	283
2	19	10	7	1	176
2	23	25	17	4	186
4	56	35	50	16	535
7	48	24	26	12	459
13	126	84	93	32	1 181
6	51	25	33	11	442
4	60	39	43	20	549
3	13	20	17	2	187

Tabell 8.2 b

**Pappas sysselsättning efter föräldrarnas sammanboendeform och barnets ålder.
Hemmaboende barn 0-17 år, år 2005. Procent**

Father's employment by parents' form of cohabitation and child's age. Children living at home, aged 0-17, 2005. Percent

Barnets ålder	I arbetskraften				Frånvarande hela veckan		
	I arbete (vanligen arbetad tid i tim/vecka)				Betald föräldraledighet i samb. med födsel	Övrig ledighet, vård av barn	Sjuk, semester m.m.
Sammanboendeform	1-19	20-34	35-	Summa			
Antal hemma-boende barn							
0-17 år							
Alla							
0 år	1	4	68	73	6	1	8
1 år	2	5	64	70	7	3	8
2-3 år	1	4	72	78	2	1	10
4-5 år	1	4	72	77	2	0	10
6 år	0	4	74	79	1	1	10
7-9 år	1	4	73	78	1	0	11
10-12 år	1	4	74	79	0	0	10
13-15 år	0	4	75	79	0	0	10
16-17 år	0	4	75	79	0	0	10
0-5 år	1	4	70	75	3	1	9
6-12 år	1	4	74	79	1	0	10
13-17 år	0	4	75	79	0	0	10
0-17 år	1	4	73	78	1	0	10
Gifta/sambo							
0 år	1	4	68	73	6	1	8
1 år	2	4	64	71	7	3	8
2-3 år	1	4	73	78	2	1	10
4-5 år	1	4	72	77	2	0	10
6 år	0	4	75	79	1	1	10
7-9 år	1	4	74	78	1	0	10
10-12 år	1	4	75	80	0	0	10
13-15 år	0	4	75	79	0	0	10
16-17 år	0	3	75	79	0	0	10
0-5 år	1	4	70	75	3	1	9
6-12 år	1	4	74	79	1	0	10
13-17 år	0	4	75	79	0	0	10
0-17 år	1	4	73	78	1	1	10
1 barn	1	4	71	76	2	1	10
2 barn	0	4	75	80	1	0	10
3+ barn	1	4	72	76	1	1	10
Ensamstående							
0 år	0	0	40	40	20	0	0
1 år	0	9	39	48	9	0	4
2-3 år	2	7	55	64	2	0	9
4-5 år	1	5	65	71	0	0	9
6 år	2	4	69	75	0	0	10
7-9 år	1	5	64	70	0	0	11
10-12 år	2	4	70	76	0	0	8
13-15 år	1	4	73	78	0	0	8
16-17 år	1	5	74	80	0	0	10
0-5 år	1	6	58	65	3	0	9
6-12 år	1	4	68	74	0	0	10
13-17 år	1	4	73	79	0	0	9
0-17 år	1	4	69	74	0	0	9
1 barn	1	6	68	75	0	0	10
2 barn	1	3	69	74	1	0	9
3+ barn	1	5	68	73	0	0	5

Källa: Arbetskraftsundersökningarna (AKU)

Från och med AKU 2005 infördes en EU-anpassning av statistiken. Dessa resultat är därför inte helt jämförbara med motsvarande tabell från tidigare år.

Tabell 8.2 b (forts.)

Övrig från- varo	Summa frånvaro	Ej i arbetskraften			Befolk- ningen
		Arbetslös	Samtliga	Därav studer- ande	
1	16	5	6	3	100
1	18	5	7	3	100
1	14	4	4	2	100
1	13	4	6	4	100
1	12	4	5	2	100
1	13	4	6	3	100
1	12	3	5	2	100
1	11	4	6	2	100
1	11	3	7	2	100
1	15	4	6	3	100
1	12	4	6	2	100
1	11	4	6	2	100
1	13	4	6	2	100
1	16	5	6	3	100
1	18	5	6	3	100
1	14	4	4	2	100
1	13	4	6	4	100
1	13	3	5	2	100
1	13	3	6	3	100
1	12	3	5	2	100
1	12	4	6	2	100
1	11	3	7	2	100
1	15	4	6	3	100
1	12	3	5	2	100
1	11	3	6	2	100
1	13	4	6	2	100
1	14	4	7	2	100
1	13	3	4	2	100
1	12	4	7	4	100
0	20	40	0	0	100
0	13	13	26	0	100
2	13	16	7	2	100
1	10	11	8	3	100
0	10	6	8	4	100
1	12	7	11	3	100
1	9	6	8	3	100
2	10	5	7	4	100
1	11	6	4	1	100
1	12	13	9	2	100
1	10	7	9	3	100
2	10	5	6	3	100
1	11	7	8	3	100
1	12	6	7	2	100
1	11	7	8	4	100
2	7	11	9	1	100

Tabell 8.3

Föräldrapenning 2005. Uttagna dagar och antal vuxna fördelade efter barnets ålder (i månader vid årets slut) och den vuxnes kön. Antal och procent*Parental benefits in 2005. Number of days and number of adults by child's age (in months at the end of the year) and parent's sex. Number and percent*

Barnets ålder	Antal dagar ¹⁾			Antal vuxna		
	Kvinna	Man	Samtliga	Kvinna	Man	Samtliga
Antal						
Halvårsvis						
- 6 månader	3 925 231	114 355	4 039 586	48 437	5 348	53 785
7 - 12 månader	9 104 153	600 619	9 704 772	47 979	16 268	64 247
13 - 18 månader	9 428 101	1 589 271	11 017 372	48 416	27 554	75 970
19 - 24 månader	5 655 461	1 852 085	7 507 546	46 363	32 051	78 414
Helårsvis						
25 - 36 månader	2 609 704	1 509 305	4 119 008	51 668	49 645	101 313
37 - 48 månader	731 597	647 817	1 379 414	27 469	35 135	62 604
49 - 60 månader	526 304	378 757	905 061	21 586	24 600	46 186
61 - 72 månader	501 124	362 300	863 424	20 485	23 409	43 894
73 - 84 månader	538 968	387 577	926 545	21 679	24 448	46 127
85 - 96 månader	645 666	455 873	1 101 540	22 527	25 384	47 911
97 - 108 månader	527 798	370 209	898 008	19 948	21 232	41 180
109 -120 månader	13 825	6 928	20 753	449	393	842
121 månader -	1 831	1 356	3 187	68	65	133
Uppgift saknas	128 971	43 627	172 598	5 823	4 678	10 501
Samtliga ²⁾	34 338 735	8 320 078	42 658 813	325 774	251 629	577 403
Procent						
Halvårsvis						
- 6 månader	97	3	100	90	10	100
7 - 12 månader	94	6	100	75	25	100
13 - 18 månader	86	14	100	64	36	100
19 - 24 månader	75	25	100	59	41	100
Helårsvis						
25 - 36 månader	63	37	100	51	49	100
37 - 48 månader	53	47	100	44	56	100
49 - 60 månader	58	42	100	47	53	100
61 - 72 månader	58	42	100	47	53	100
73 - 84 månader	58	42	100	47	53	100
85 - 96 månader	59	41	100	47	53	100
97 - 108 månader	59	41	100	48	52	100
109 -120 månader	67	33	100	53	47	100
121 månader -	57	43	100	51	49	100
Uppgift saknas	75	25	100	55	45	100
Samtliga	80	20	100	56	44	100

Källa: Försäkringskassan

1) Antal dagar avser nettodagar. Det innebär att partiella dagar har räknats om till hela dagar, t.ex. två halva dagar räknas som en hel dag

2) Antal vuxna exklusive dubbelräkning.

Tabell 8.4**Föräldrapenning 2005. Uttagna dagar och antal vuxna fördelade efter barnets ålder (i månader vid årets slut) och barnets kön. Antal och procent***Parental benefits in 2005. Number of days and number of adults by child's age (in months at the end of the year) and child's sex. Number and percent*

Barnets ålder	Antal dagar ¹⁾			Antal barn		
	Flicka	Pojke	Samtliga	Flicka	Pojke	Samtliga
Antal						
Halvårsvis						
- 6 månader	1 964 529	2 075 057	4 039 586	23 928	25 334	49 262
7 - 12 månader	4 710 439	4 994 333	9 704 772	23 825	25 226	49 051
13 - 18 månader	5 316 985	5 700 387	11 017 372	24 115	25 588	49 703
19 - 24 månader	3 664 008	3 843 539	7 507 546	23 992	25 259	49 251
Helårsvis						
25 - 36 månader	2 049 673	2 069 336	4 119 008	35 310	36 925	72 235
37 - 48 månader	682 136	697 278	1 379 414	24 611	26 064	50 675
49 - 60 månader	438 520	466 540	905 061	18 971	19 965	38 936
61 - 72 månader	420 828	442 595	863 424	18 101	19 056	37 157
73 - 84 månader	456 130	470 414	926 545	18 626	19 656	38 282
85 - 96 månader	527 116	574 423	1 101 540	18 733	20 153	38 886
97 - 108 månader	435 874	462 134	898 008	15 951	16 820	32 771
109 -120 månader	9 866	10 887	20 753	357	403	760
121 månader -	1 594	1 593	3 187	59	53	112
Samtliga	20 677 698	21 808 516	42 658 813	246 579	260 502	507 081
Procent						
Halvårsvis						
- 6 månader	49	51	100	49	51	100
7 - 12 månader	49	51	100	49	51	100
13 - 18 månader	48	52	100	49	51	100
19 - 24 månader	49	51	100	49	51	100
Helårsvis						
25 - 36 månader	50	50	100	49	51	100
37 - 48 månader	49	51	100	49	51	100
49 - 60 månader	48	52	100	49	51	100
61 - 72 månader	49	51	100	49	51	100
73 - 84 månader	49	51	100	49	51	100
85 - 96 månader	48	52	100	48	52	100
97 - 108 månader	49	51	100	49	51	100
109 -120 månader	48	52	100	47	53	100
121 månader -	50	50	100	53	47	100
Samtliga	48	51	100	49	51	100

Källa: Försäkringskassan

1) Antal dagar avser nettodagar. Det innebär att partiella dagar har räknats om till hela dagar, t.ex. två halva dagar räknas som en hel dag

Tabell 8.5

Tillfällig föräldrapenning – vård av barn 2005. Uttagna dagar och antal vuxna fördelade efter barnets ålder (i månader vid årets slut) och den vuxnes kön. Antal och procent*Temporary parental benefits – care of sick child/children in 2005. Number of days and number of adults by child's age (in months at the end of the year) and parent's sex. Number and percent*

Barnets ålder	Antal dagar ¹⁾			Antal vuxna		
	Kvinna	Man	Samtliga	Kvinna	Man	Samtliga
Antal						
Halvårsvis						
- 6 månader	39 340	28 899	68 239	2 421	3 396	5 817
9 - 12 månader	59 972	36 120	96 092	3 583	4 537	8 120
13 - 18 månader	45 176	45 937	91 114	6 907	7 509	14 416
19 - 24 månader	106 275	90 601	196 877	18 965	16 530	35 495
Helårsvis						
25 - 36 månader	434 091	271 379	705 470	53 220	44 642	97 862
37 - 48 månader	341 576	214 549	556 125	48 197	40 307	88 504
49 - 60 månader	275 619	166 473	442 093	44 933	35 320	80 253
61 - 72 månader	249 672	144 075	393 748	44 445	33 123	77 568
73 - 84 månader	213 218	114 781	327 999	41 804	29 326	71 130
85 - 96 månader	188 457	96 501	284 958	40 381	26 734	67 115
97 - 108 månader	171 303	85 979	257 282	38 796	24 757	63 553
109 - 120 månader	171 625	79 828	251 453	39 154	23 278	62 432
121 - 132 månader	166 601	74 294	240 895	39 546	22 082	61 628
133 - 144 månader	152 623	64 125	216 748	37 624	19 280	56 904
145 - 192 månader	167 074	61 404	228 479	37 814	16 402	54 216
193 - 252 månader	21 812	6 845	28 657	2 737	1 127	3 864
253 månader -	377	243	620	75	29	104
Uppgift saknas	8 472	5 536	14 008	5 864	3 479	9 343
Samtliga ²⁾	2 813 284	1 587 571	4 400 855	377 192	272 665	649 857
Procent						
Halvårsvis						
- 6 månader	58	42	100	42	58	100
9 - 12 månader	62	38	100	44	56	100
13 - 18 månader	50	50	100	48	52	100
19 - 24 månader	54	46	100	53	47	100
Helårsvis						
25 - 36 månader	62	38	100	54	46	100
37 - 48 månader	61	39	100	54	46	100
49 - 60 månader	62	38	100	56	44	100
61 - 72 månader	63	37	100	57	43	100
73 - 84 månader	65	35	100	59	41	100
85 - 96 månader	66	34	100	60	40	100
97 - 108 månader	67	33	100	61	39	100
109 - 120 månader	68	32	100	63	37	100
121 - 132 månader	69	31	100	64	36	100
133 - 144 månader	70	30	100	66	34	100
145 - 192 månader	73	27	100	70	30	100
193 - 252 månader	76	24	100	71	29	100
253 månader -	61	39	100	72	28	100
Uppgift saknas	60	40	100	63	37	100
Samtliga	64	36	100	58	42	100

Källa: Försäkringskassan

1) Antal dagar avser nettodagar. Det innebär att partiella dagar har räknats om till hela dagar, t.ex. två halva dagar räknas som en hel dag

2) Antal vuxna exklusive dubbelräkning.

Tillfällig föräldrapenning kan tas ut som vård av barn, pappadagar eller kontaktdagar för barn som omfattas av LSS personkrets. I denna tabell redovisas endast uttag för vård av barn.

Tabell 8.6**Tillfällig föräldrapenning – vård av barn 2005. Uttagna dagar och antal vuxna fördelade efter barnets ålder (i månader vid årets slut) och barnets kön. Antal och procent***Temporary parental benefits – care of sick child/children in 2005. Number of days and number of adults by child's age (in months at the end of the year) and child's sex. Number and percent*

Barnets ålder	Antal dagar ¹⁾			Antal barn		
	Flicka	Pojke	Samtliga	Flicka	Pojke	Samtliga
Antal						
Halvårsvis						
- 6 månader	29 854	38 385	68 239	2 080	2 529	4 609
9 - 12 månader	44 556	51 536	96 092	2 791	3 363	6 154
13 - 18 månader	42 627	48 487	91 114	5 476	6 202	11 678
19 - 24 månader	91 625	105 252	196 877	12 398	13 492	25 890
Helårsvis						
25 - 36 månader	332 141	373 329	705 470	31 750	34 053	65 803
37 - 48 månader	264 777	291 348	556 125	29 846	31 703	61 549
49 - 60 månader	209 497	232 595	442 093	27 817	29 730	57 547
61 - 72 månader	185 932	207 816	393 748	27 286	29 124	56 410
73 - 84 månader	155 209	172 790	327 999	25 505	27 448	52 953
85 - 96 månader	135 966	148 992	284 958	24 617	26 412	51 029
97 - 108 månader	122 567	134 715	257 282	23 762	25 313	49 075
109 - 120 månader	121 036	130 417	251 453	23 709	25 144	48 853
121 - 132 månader	115 337	125 558	240 895	23 788	25 620	49 408
133 - 144 månader	103 475	113 273	216 748	22 658	24 056	46 714
145 - 192 månader	114 373	114 106	228 479	23 028	25 368	48 396
193 - 252 månader	16 978	11 678	28 657	1 757	1 643	3 400
253 - månader	253	367	620	32	58	90
Samtliga	2 086 203	2 300 645	4 400 855	308 300	331 258	639 558
Procent						
Halvårsvis						
- 6 månader	44	56	100	45	55	100
9 - 12 månader	46	54	100	45	55	100
13 - 18 månader	47	53	100	47	53	100
19 - 24 månader	47	53	100	48	52	100
Helårsvis						
25 - 36 månader	47	53	100	48	52	100
37 - 48 månader	48	52	100	48	52	100
49 - 60 månader	47	53	100	48	52	100
61 - 72 månader	47	53	100	48	52	100
73 - 84 månader	47	53	100	48	52	100
85 - 96 månader	48	52	100	48	52	100
97 - 108 månader	48	52	100	48	52	100
109 - 120 månader	48	52	100	49	51	100
121 - 132 månader	48	52	100	48	52	100
133 - 144 månader	48	52	100	49	51	100
145 - 192 månader	50	50	100	48	52	100
193 - 252 månader	59	41	100	52	48	100
253 - månader	41	59	100	36	64	100
Samtliga	47	52	100	48	52	100

Källa: Försäkringskassan

1) Antal dagar avser nettodagar. Det innebär att partiella dagar har räknats om till hela dagar, t.ex. två halva dagar räknas som en hel dag

Tillfällig föräldrapenning kan tas ut som vård av barn, pappadagar eller kontaktdagar för barn som omfattas av LSS personkrets. I denna tabell redovisas endast uttag för vård av barn.

Tabell 8.7 a

Barns egna uppfattningar om föräldrarnas tid med dem. Barn 10-18 år 2004-2005.

Båda könen

Childrens' own perception of parent's time spent with them. Children aged 10-18, 2004-2005.

Both sexes

	Mamma har tid att prata eller göra något					Pappa har tid att prata eller göra något						
	Alltid	Ofta	Inte så ofta	Aldrig	Övrigt	Samtliga	Alltid	Ofta	Inte så ofta	Aldrig	Övrigt	Samtliga
Båda könen												
10-12 år	32	60	7	0	1	100	27	56	10	1	6	100
13-15 år	34	59	6	0	1	100	25	53	15	2	6	100
16-18 år	38	50	9	1	3	100	28	46	17	3	7	100
Samtliga	35	56	7	0	1	100	27	52	14	2	6	100
Bor med båda föräldrar	35	58	6	0	0	100	28	57	14	1	-	100
Bor med mamma	37	53	10	1	-	100	22	39	13	4	23	100
Bor med pappa	24	51	9	-	16	100	35	51	14	0	-	100
Ensamstående förälder	35	53	8	0	4	100	26	41	12	3	18	100
Sammanboende föräldrar	35	57	7	1	0	100	27	55	15	2	2	100
Inga syskon	36	53	8	0	2	100	27	47	15	4	7	100
Ett syskon	36	56	7	0	1	100	26	52	14	1	7	100
Två eller fler syskon	32	59	7	1	1	100	26	54	14	2	5	100
Fadern är												
Född utomlands	44	45	9	1	1	100	40	41	15	2	3	100
Född i Sverige	33	56	7	0	3	100	27	56	14	1	2	100
Modern är												
Född utomlands	40	51	8	1	-	100	29	38	13	3	17	100
Född i Sverige	34	58	7	0	0	100	24	52	14	3	8	100
Fadern har												
Förgymnasial utbildning	37	51	10	-	2	100	34	51	11	2	1	100
Gymnasial utbildning	35	55	7	0	3	100	30	53	14	1	2	100
Eftergymnasial utbildning	32	57	7	1	3	100	25	57	15	1	2	100
Modern har												
Förgymnasial utbildning	43	43	11	3	-	100	27	39	12	7	15	100
Gymnasial utbildning	36	57	7	0	0	100	27	49	14	3	8	100
Eftergymnasial utbildning	33	59	7	0	-	100	23	52	14	1	9	100
Barnet ingår i												
Arbetarhushåll	39	52	8	0	1	100	29	48	14	2	7	100
Tjänstemannahushåll	32	59	7	0	1	100	25	54	13	2	6	100
Hushållets ekonomiska situation												
Svårt att klara löpande utgifter	29	58	10	1	2	100	18	50	13	4	15	100
Klarar löpande utgifter	36	56	7	0	2	100	28	53	14	2	4	100
Barnet bor i												
Storstadsområden	36	54	10	1	0	100	27	50	13	3	7	100
Större städer	34	57	6	0	2	100	28	50	15	1	5	100
Övriga kommuner	35	58	6	1	1	100	24	56	14	1	6	100

Källa: Undersökningarna om levnadsförhållanden (ULF)

Tabell 8.7 b**Barns egna uppfattningar om föräldrarnas tid med dem. Barn 10-18 år 2004-2005.****Flickor***Childrens' own perception of parent's time spent with them. Children aged 10-18, 2004-2005.**Girls*

	Mamma har tid att prata eller göra något						Pappa har tid att prata eller göra något					
	Alltid	Ofta	Inte så ofta	Aldrig	Övrigt	Samtliga	Alltid	Ofta	Inte så ofta	Aldrig	Övrigt	Samtliga
Flickor												
10-12 år	35	58	7	0	-	100	29	54	11	1	6	100
13-15 år	36	58	6	0	0	100	23	52	16	2	7	100
16-18 år	37	49	12	1	1	100	24	42	22	4	8	100
Samtliga	36	55	8	1	1	100	25	50	16	2	7	100
Bor med båda föräldrar	36	57	7	0	0	100	27	55	18	1	-	100
Bor med mamma	37	52	10	1	-	100	19	39	13	5	24	100
Bor med pappa	30	50	13	-	7	100	44	42	15	-	-	100
Ensamstående förälder	36	54	8	1	2	100	26	38	12	4	20	100
Sammanboende föräldrar	36	55	8	1	0	100	25	53	17	2	3	100
Inga syskon	36	54	9	1	1	100	29	43	17	4	8	100
Ett syskon	38	53	8	0	0	100	23	51	17	2	8	100
Två eller fler syskon	33	59	7	1	1	100	26	54	14	2	5	100
Fadern är												
Född utomlands	40	46	12	2	-	100	36	38	22	-	4	100
Född i Sverige	34	56	9	0	1	100	27	54	17	1	2	100
Modern är												
Född utomlands	43	53	4	1	-	100	30	33	12	4	20	100
Född i Sverige	36	56	8	1	-	100	22	51	16	3	8	100
Fadern har												
Förgymnasial utbildning	30	57	14	-	-	100	27	58	11	3	1	100
Gymnasial utbildning	38	53	9	0	1	100	30	50	18	1	2	100
Eftergymnasial utbildning	32	56	8	1	2	100	27	52	19	1	3	100
Modern har												
Förgymnasial utbildning	38	48	11	4	-	100	24	42	12	13	9	100
Gymnasial utbildning	35	58	7	0	-	100	24	50	16	3	7	100
Eftergymnasial utbildning	39	54	7	1	-	100	23	47	15	2	13	100
Barnet ingår i												
Arbetarhushåll	39	51	9	0	-	100	27	49	15	2	7	100
Tjänstemannahushåll	35	56	8	1	1	100	24	51	16	3	7	100
Hushållets ekonomiska situation												
Svårt att klara löpande utgifter	35	54	7	2	2	100	17	45	16	7	14	100
Klarar löpande utgifter	37	54	8	0	1	100	27	52	16	2	4	100
Barnet bor i												
Storstadsområden	39	50	10	1	.	100	27	45	16	3	9	100
Större städer	35	56	7	0	1	100	27	47	17	2	7	100
Övriga kommuner	33	58	8	1	1	100	21	58	15	2	4	100

Källa: Undersökningarna om levnadsförhållanden (ULF)

Tabell 8.7 c

Barns egna uppfattningar om föräldrarnas tid med dem. Barn 10-18 år 2004-2005.

Pojkar

Childrens' own perception of parent's time spent with them. Children aged 10-18, 2004-2005.

Boys

	Mamma har tid att prata eller göra något					Pappa har tid att prata eller göra något						
	Alltid	Ofta	Inte så ofta	Aldrig	Övrigt	Samtliga	Alltid	Ofta	Inte så ofta	Aldrig	Övrigt	Samtliga
Pojkar												
10-12 år	30	62	7	0	2	100	25	58	10	2	5	100
13-15 år	32	60	7	1	1	100	27	54	14	1	4	100
16-18 år	40	50	7	-	4	100	31	49	12	1	6	100
Samtliga	34	57	7	0	2	100	28	53	12	1	5	100
Bor med båda föräldrar	34	60	6	0	-	100	29	59	11	1	-	100
Bor med mamma	37	53	9	-	-	100	25	38	14	3	21	100
Bor med pappa	21	51	7	-	21	100	30	56	14	1	-	100
Ensamstående förälder	33	51	9	-	7	100	27	43	12	2	17	100
Sammanboende föräldrar	34	59	6	0	1	100	28	56	12	1	2	100
Inga syskon	37	53	7	-	4	100	26	52	13	3	7	100
Ett syskon	34	58	6	0	1	100	30	53	11	1	5	100
Två eller fler syskon	31	59	8	1	2	100	26	55	14	1	5	100
Fadern är												
Född utomlands	48	44	6	-	2	100	44	43	8	3	1	100
Född i Sverige	32	57	6	0	5	100	27	59	12	1	2	100
Modern är												
Född utomlands	38	49	12	1	-	100	28	44	14	1	14	100
Född i Sverige	33	61	6	-	0	100	26	52	13	2	7	100
Fadern har												
Förgymnasial utbildning	45	45	6	-	4	100	42	44	11	2	2	100
Gymnasial utbildning	33	56	6	0	5	100	30	56	11	1	2	100
Eftergymnasial utbildning	32	58	6	0	4	100	24	62	12	1	2	100
Modern har												
Förgymnasial utbildning	47	39	12	2	-	100	29	36	13	2	21	100
Gymnasial utbildning	37	57	6	-	0	100	29	47	12	3	9	100
Eftergymnasial utbildning	27	66	7	-	-	100	23	58	14	-	5	100
Barnet ingår i												
Arbetarhushåll	38	53	7	-	2	100	30	48	13	2	8	100
Tjänstemannahushåll	30	62	6	0	2	100	26	57	11	1	5	100
Hushålllets ekonomiska situation												
Svårt att klara löpande utgifter	24	62	13	-	2	100	19	54	11	1	16	100
Klarar löpande utgifter	35	57	6	0	2	100	29	54	12	1	5	100
Barnet bor i												
Storstadsområden	32	57	10	1	0	100	27	54	11	3	5	100
Större städer	33	57	6	-	4	100	29	53	13	1	4	100
Övriga kommuner	36	57	4	0	2	100	26	53	12	1	8	100

Källa: Undersökningarna om levnadsförhållanden (ULF)

9. Barnomsorg

En stor del av alla barn är inskrivna i barnomsorgen. Mer än hälften av alla barn upp till och med 12 år var inskrivna på förskola, familjedaghem eller fritidshem under hösten 2005. Barnomsorgen har byggts ut snabbt i Sverige. För 30 år sedan var ungefär 10 procent av barnen i barnomsorg.

I åldrarna 2–8 år är majoriteten av barnen inskrivna i barnomsorgen. Bland 5-åringarna är andelen inskrivna allra högst. 97 procent av dem är inskrivna i förskola eller familjedaghem. För barn som ännu inte börjat skolan är förskola den vanligaste omsorgsformen. Ungefär 6 procent av förskolebarnen är inskrivna i familjedaghem.

Barn inskrivna i barnomsorgen 2005 efter ålder

Children in childcare 2005, by age

Se även tabell 9.1

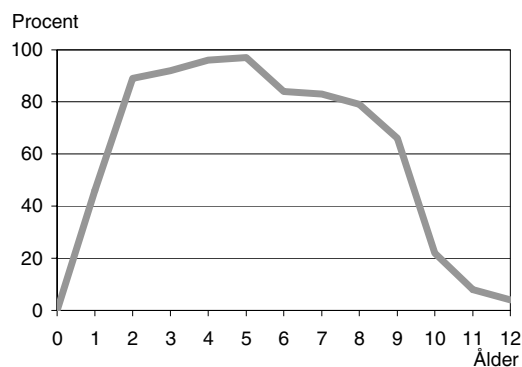

Källa: Skolverket

Barn i skolåldern går ofta till fritidshem när skolan är slut. Upp till och med 9 års ålder är en majoritet inskrivna på fritidshem. Från 10-års ålder får de flesta barn klara sig själva efter skolan.

Andelen flickor och pojkar som är inskrivna i barnomsorgen är ungefär lika stor upp till 10 års ålder. Bland barn 10 år och äldre är dock andelen inskrivna pojkar något högre.

Kommunal omsorg vanligast

Den kommunala barntillsynen är vanligast. Bara 9 procent av förskolebarnen har barnomsorg i privat regi. 14 procent av barnen har en hemmavarande förälder som tar hand om dem. Omsorgsformen varierar delvis efter vilken socioekonomisk grupp föräldrarna tillhör. Barn med föräldrar som båda är tjänstemän har oftare privat barnomsorg, än barn i familjer där båda föräldrar är arbetare. Att vara hemma med en förälder är vanligast bland barn med föräldrar som båda är arbetare.

Barnomsorgsformen varierar med moderns ålder vid barnets födelse. Det gäller särskilt andelen barn i privat omsorg. Barn med mödrar som var 31 år eller äldre när de föddes går oftare i privat barnomsorg. Bland dessa barn är över 12 procent i privat omsorg. Bland barn vars mor var ung när de föddes uppgår andelen endast till 3 procent.

Privat barnomsorg för förskolebarn, 2004/2005, efter moderns ålder vid barnets födelse

Private childcare for pre-school aged children, 2004/2005, by mother's age at birth of the child

Se även tabell 9.2

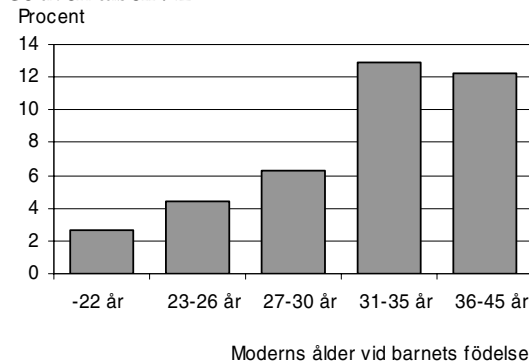

Källa: Undersökningen om levnadsförhållanden (ULF)

Barnomsorg är ett begrepp som inte förekommer i skollagen, men som brukar användas som en samlande benämning för förskoleverksamhet och skolbarnomsorg.

Förskoleverksamheten vänder sig till barn som inte har börjat skolan och omfattar förskola, familjedaghem och öppen förskola.

Skolbarnomsorgen vänder sig till barn som har börjat skolan (inklusive förskoleklass) och bedrivs i form av fritidshem, familjedaghem och öppen fritidsverksamhet.

Tabell 9.1

Barn inskrivna i förskola, familjedaghem, fritidshem och förskoleklass hösten 2005 efter ålder. Antal barn och procent av samtliga barn*Children in pre-school, family daycare unit, after-school centre and nursery school class, by age, autumn 2005. Number of children and percent of all children*

Ålder	Barnomsorgsform					Andel av samtliga barn i åldersgruppen				
	Antal barn		Fritids- hem	Samtliga i barnomsorg	Förskole- klass	Förskola	Familje- daghem	Fritids- hem	Samtliga i barnomsorg	Förskole- klass
Båda könen										
0 år	8	22	-	30	-	0	0	-	0	-
1 år	42 866	4 109	-	46 975	-	42	4	-	46	-
2 år	81 997	7 183	-	89 180	-	81	7	-	89	-
3 år	83 479	6 828	-	90 307	-	85	7	-	92	-
4 år	84 208	6 022	-	90 230	-	90	6	-	96	-
5 år	84 562	5 435	615	90 612	853	91	6	1	97	1
6 år	1 617	977	73 869	76 463	86 443	2	1	81	84	95
7 år	217	780	75 672	76 669	1 111	0	1	82	83	1
8 år	-	668	72 967	73 635	-	-	1	78	79	-
9 år	-	539	64 079	64 618	-	-	1	65	66	-
10 år	-	294	23 204	23 498	-	-	0	22	22	-
11 år	-	154	8 993	9 147	-	-	0	8	8	-
12 år och äldre	-	79	4 070	4 149	-	-	0	3	4	-
Samtliga barn	378 954	33 090	323 469	735 513	88 407					
Flickor										
0 år	2	14	-	16	-	0	0	-	0	-
1 år	20 787	1 978	-	22 765	-	42	4	-	46	-
2 år	39 915	3 529	-	43 444	-	81	7	-	88	-
3 år	40 761	3 369	-	44 130	-	85	7	-	92	-
4 år	40 921	2 940	-	43 861	-	90	6	-	96	-
5 år	40 983	2 677	376	44 036	523	91	6	1	98	1
6 år	667	520	36 091	37 278	42 207	2	1	81	84	95
7 år	111	391	36 652	37 154	322	0	1	82	83	1
8 år	-	374	35 270	35 644	-	-	1	78	79	-
9 år	-	288	31 025	31 313	-	-	1	65	66	-
10 år	-	162	10 708	10 870	-	-	0	21	21	-
11 år	-	85	3 890	3 975	-	-	0	7	7	-
12 år och äldre	-	45	1 556	1 601	-	-	0	3	3	-
Samtliga barn	184 147	16 372	155 568	356 087	43 052					
Pojkar										
0 år	6	8	-	14	-	0	0	-	0	-
1 år	22 079	2 131	-	24 210	-	42	4	-	46	-
2 år	42 082	3 654	-	45 736	-	82	7	-	89	-
3 år	42 718	3 459	-	46 177	-	85	7	-	92	-
4 år	43 287	3 082	-	46 369	-	90	6	-	96	-
5 år	43 579	2 758	239	46 576	330	91	6	1	98	1
6 år	950	457	37 778	39 185	44 236	2	1	81	84	95
7 år	106	389	39 020	39 515	789	0	1	82	83	1
8 år	-	294	37 697	37 991	-	-	1	79	80	-
9 år	-	251	33 054	33 305	-	-	1	66	67	-
10 år	-	132	12 496	12 628	-	-	0	23	23	-
11 år	-	69	5 103	5 172	-	-	0	9	9	-
12 år och äldre	-	34	2 514	2 548	-	-	0	4	4	-
Samtliga barn	194 807	16 718	167 901	379 426	45 355					

Källa: Skolverket, Barn, elever och personal - Riksnivå, del 2 2006. Rapport 277

Barn kan förekomma i flera barnomsorgsformer och även i barnomsorg och förskoleklass.

Tabell 9.2

Barn i olika barnomsorgsformer efter föräldrarnas socioekonomiska grupp och moderns ålder vid barnets födelse 2004/2005. Procent*Forms of childcare by parents' socio-economic group and mother's age at birth of the child, 2004/2005. Percent*

Socioekonomisk grupp Moderns ålder vid barnets födelse	Barnomsorgsform												Antal barn i tusental
	Kommunal omsorg	+/-	Privat betald	+/-	Privat ej betald	+/-	Förälder hemma	+/-	Klarar sig själv	+/-	Uppgift saknas	Samtliga barn	
Förskolebarn från 2 år													
Barn i													
Arbetarhushåll	75	4	5	2	1	1	18	4	0	0	2	100	178
Tjänstemannahushåll	75	3	14	3	0	0	10	2	0	0	1	100	239
Övriga hushåll	79	6	5	3	1	1	15	5	0	0	0	100	94
Barn med													
Sammanboende föräldrar	75	2	9	2	1	0	14	2	0	0	1	100	457
Bägge arbetare	70	5	3	2	1	1	24	5	0	0	2	100	101
Mor arbetare, Far tjänsteman	85	7	5	4	1	2	10	6	0	0	0	100	34
Far arbetare, Mor tjänsteman	79	7	5	4	1	1	13	6	0	0	3	100	42
Bägge tjänstemän	72	4	16	3	0	0	10	3	0	0	1	100	176
Övriga	81	5	6	3	1	1	12	4	0	0	0	100	104
Ensamstående förälder	78	9	7	5	2	2	14	8	0	0	0	100	54
Moderns ålder vid barnets födelse													
-22 år	82	10	3	3	0	0	14	9	0	0	1	100	27
23-26år	72	6	4	3	2	2	21	6	0	0	1	100	86
27-30år	77	4	6	2	1	1	15	4	0	0	1	100	149
31-35 år	74	4	13	3	1	1	11	3	0	0	1	100	162
36-45år	77	6	12	5	0	0	11	5	0	0	1	100	74
Samtliga förskolebarn från 2 år	76	2	9	2	1	0	14	2	0	0	1	100	512
Skolbarn t o m 12 år													
Barn i													
Arbetarhushåll	36	4	0	0	1	1	32	4	29	4	2	100	226
Tjänstemannahushåll	45	4	0	0	1	1	17	3	34	4	2	100	254
Övriga hushåll	43	6	0	0	3	2	32	6	21	5	1	100	121
Barn med													
Sammanboende föräldrar	41	3	0	0	2	1	26	2	30	2	2	100	483
Bägge arbetare	33	5	0	1	2	2	38	5	26	5	2	100	105
Mor arbetare, Far tjänsteman	39	8	0	0	1	2	23	7	34	8	3	100	46
Far arbetare, Mor tjänsteman	38	7	0	0	1	2	23	6	35	7	2	100	61
Bägge tjänstemän	46	5	0	0	1	1	17	4	34	4	2	100	154
Övriga	42	5	0	0	3	2	29	5	25	5	1	100	118
Ensamstående förälder	45	8	0	0	1	2	26	7	27	6	2	100	117
Moderns ålder vid barnets födelse													
-22 år	30	8	0	1	1	1	40	9	28	8	2	100	58
23-26år	41	5	0	1	2	1	26	5	29	5	3	100	125
27-30år	41	5	0	0	2	2	26	4	30	4	1	100	177
31-35 år	45	5	0	1	1	1	22	5	30	5	1	100	143
36-45år	45	7	0	0	1	1	23	7	31	7	0	100	70
Samtliga skolbarn t.o.m.12 år	41	3	0	0	2	1	26	2	30	2	2	100	601

Källa: SCB Undersökningen om levnadsförhållanden (ULF)

+/- = 95-procentigt konfidensintervall

10. Familjeekonomi ur olika perspektiv¹

Barnens ekonomiska standard bestäms huvudsakligen av föräldrarnas förvärvs-inkomster tillsammans med samhällliga bidrag och ersättningar. Genom arbete under framförallt ferier skaffar sig också många av de äldre barnen egna inkomster. Familjens inkomst beror på hur många förvärvsarbetsande vuxna det finns i familjen. Familjeekonomin påverkas också av hur många som ska försörjas samt barnens ålder. För en rättvisande bild av familjeekonomin är det därför viktigt att räkna med samtliga familjemedlemmar som bidrar både på inkomst- och utgiftssidan.

Från småbarn till tonåring

Under barnens uppväxt förbättras ofta familjens ekonomi. När barnen blir äldre kan föräldrarna utöka sitt förvärvsarbete och ofta ökar också deras löner. Med tiden upphör även behovet av barnomsorg. Det visar sig i våra mätningar att tonåringar i genomsnitt oftare lever i familjer med högre ekonomisk standard än yngre barn gör. Inkomststandarden år 2004 var högst bland de äldsta hemmaboende barnen (se tabell 10.1). Måttet disponibel inkomst per konsumtionsenhet visar en något större skillnad mellan åldersgrupperna (se tabell 10.2). Det finns ingen skillnad mellan flickor och pojkar.

Barnfamiljer med låg inkomstnivå

År 2004 tillhörde 10 procent av samtliga hemmaboende 0–17-åringar familjer med en inkomststandard mindre än 1, vilket innebär att familjerna ligger på gränsen för "lägsta rimliga standard" (se not i

tabell 10.1). Det kan jämföras med samtliga 22 år och äldre utan barn där motsvarande andel är 7 procent. Ungdomar, 18–21 år, som flyttat hemifrån utgör en extremgrupp, då 41 procent av denna grupp har en inkomststandard mindre än 1. Förmodligen finns det ungdomar som får ekonomiskt stöd från föräldrar även sedan de flyttat hemifrån. Sådant stöd har vi emellertid ingen information om.

Det är endast 3 procent av barnen som hamnar under en inkomststandard på 0,75. Skyddsnetet kring barnfamiljen förmår, i de allra flesta fall, hindra att den faller mycket långt under strecket för en minsta rimlig inkomstnivå. Även en familj med en inkomststandard på 1 och däröver kan ha ekonomiska bekymmer. 20 procent av barnen 0–17 år tillhör familjer där föräldrarna saknar kontantmarginal, d.v.s. de kan inte få fram 14 000 kronor med en veckas varsel. (se tabell 10.3).

De barnfamiljer som har det sämst ställt är de med en ensamstående förälder och de familjer med sammanboende föräldrar där bara en av föräldrarna förvärvsarbetar, dvs. familjer med bara en förvärvsinkomst. Den disponibla inkomsten är i gruppen ensamstående 108 000 kronor per konsumtionsenhet och i gruppen sammanboende med endast en förvärvsarbetsande 114 000 (se tabell 10.2). Motsvarande genomsnittliga belopp för samtliga familjer med hemmaboende 0–17-åringar är 140 000 kronor per konsumtionsenhet. Generellt

¹ I tabeller med disponibel inkomst per konsumtionsenhet bör man ha i minnet att definitionen av begreppet har ändrats från och med år 2004. Uppgifterna för år 2004 redovisas dels med den gamla definitionen, dels med den nya för att skillnaderna skall bli tydliga. Förändringen avser i första hand ekvivalensskalan men även en mindre ändring har gjorts av definitionen av begreppet disponibel inkomst. Den nya ekvivalensskalan skall bland annat bättre återge stordriftsfördelar som finns när man är fler i hushållet. Begreppet inkomststandard påverkas endast marginellt (se tabellerna 10.1 och 10.2).

hör också familjer med tre eller fler barn till dem som har det sämre ställt. Den disponibla inkomsten för barn i denna grupp är 125 000 kronor per konsumtionsenhet.

Barn i familjer med hög ekonomisk standard

Ungefär 17 procent av hemmaboende 0-17-åringar tillhörde under år 2004 familjer med en inkomststandard över 2 (se tabell 10.1). En inkomststandard över 2 kan tolkas som att familjen skulle kunna försörja ännu en lika stor familj utan att någon hade en standard under "rimlig nivå". Att ha det ekonomiskt gott ställt förekommer nästan bara bland barn med sammanboende föräldrar som båda förvärvsarbetar och allra vanligast är det när det bara finns ett barn i familjen. Av de familjer med sammanboende föräldrar och ett hemmaboende barn tillhör 33 procent familjer där inkomststandarden är 2 eller mer. Sammanboende familjer med endast ett hemmavarande barn disponerar årligen 169 000 kronor per konsumtionsenhet, 29 000 kronor mer än vad som är genomsnittet för alla familjer med hemmaboende 0-17-åringar (se tabell 10.2).

Föräldrarnas födelseland

Barns ekonomiska standard varierar med föräldrarnas födelseland. Barn med båda föräldrarna födda utomlands har en disponibel inkomst per konsumtionsenhet på endast 109 000 kr som kan jämföras med barn vars båda föräldrar är födda i Sverige där den disponibla inkomsten är 145 000. En fjärdedel av barnen till föräldrar födda utomlands har en inkomststandard under 1 jämfört med 8 procent av barn till föräldrar födda i Sverige (tabell 10.2).

Familjestödets betydelse

I tabell 10.4 redovisas barnbidragets, bostadsbidragets, underhållsstödets, föräldraförsäkringens samt socialbidragets andel av den disponibla inkomsten för olika familjetyper. I

genomsnitt består runt 18 procent av den disponibla inkomsten i barnens familjer av ovanstående transfereringar/bidrag. Förändringar av välfärdssystemet får därför stora konsekvenser för barn och deras familjer.

Sammansättningen av den disponibla inkomstens bidragsdel varierar beroende på om barnet lever med en eller två föräldrar. Underhållsstödet och barnbidraget har störst betydelse för de ensamstående, med cirka 12 procent av den disponibla inkomsten för underhållsstödet och cirka 10 procent för barnbidraget. För denna grupp bidrar också bostadsbidraget till barnets försörjning med omkring 6 procent. Mer än en tredjedel av den disponibla inkomsten kommer från bidrag. För barn med sammanboende föräldrar är barnbidraget den transferering som betyder mest och utgör 7 procent. Den näst största transfereringen är föräldraförsäkringen med 5 procent av den disponibla inkomsten. Övriga bidrag har endast marginell betydelse.

Familjestödets andel av den disponibla inkomsten är ungefär lika stor under perioden 2002-2004 men lägre än år 2001. Undantaget är gruppen ej hemmaboende ungdomar 18-21 år. För denna grupp har bidraget ökat från 6 procent av den disponibla inkomsten år 2001 till 10 procent år 2002 och 2003. Under 2004 har bidraget minskat till cirka 7 procent.

Långt ifrån alla familjer med svag ekonomi söker socialbidrag. Socialbidraget ska hindra att familjer hamnar under strecket för vad som kallas "lägsta rimliga standard". 8 procent av barnen i åldrarna 0-17 tillhör familjer som fått socialbidrag någon gång under år 2004. För barn med ensamstående föräldrar var motsvarande andel 24 procent och för barn i sammanboende familjer med endast en förvärvsinkomst var andelen 11 procent (se tabell 10.5).

Förändringar av inkomststandarden 1996 - 2004

Sedan mitten av 1990-talet har hushållen, och då främst barnfamiljerna, berörts av förändringar på arbetsmarknaden samt i de regelsystem som styr de ekonomiska stöden från samhället. År 1996 var det 21 procent av barnen 0-17 år som levde i familjer med en inkomststandard mindre än 1 och år 2004 var andelen nere i 10 procent. Inkomststandarden för de flesta grupper har förändrats mycket lite mellan 2003 och 2004. Andelen barn som tillhör familjer med låg ekonomisk standard är oförändrad mellan 2003 och 2004 både för ensamstående och sammanboende.

Barn med egna arbetsinkomster

I gruppen 16-17-åringar hade 51 procent egna arbetsinkomster år 2004 enligt kontrolluppgifterna från arbetsgivarna (se tabell 10.6). Därutöver kan det finnas barn med arbetsinkomster för vilka kontrolluppgifter inte lämnats. Av flickorna, 16-17 år, var det 53 procent som hade arbetsinkomst och av pojkarna i samma åldersgrupp var det 48 procent. Bland 13-15-åringarna var det 12 procent som hade egna arbetsinkomster enligt kontrolluppgifter. Inkomsterna var vanligtvis små, under 10 000 kronor. Endast 2 procent av 16-17 åringarna tjänade 20 000 kronor eller mer.

Med hjälp av Undersökningarna om levnadsförhållanden där barn 10-18 år själva får svara på frågor om sina levnadsförhållanden (Barn-ULF), kan vi få en bättre uppfattning om hur många barn som tjänar egna pengar. Bland 16-18 åringarna uppgav 61 procent att de arbetat och tjänat pengar under de senaste tolv månaderna. Ungefär hälften av de som arbetat har arbetat minst en gång i månaden. För de yngre tonåringarna är det större skillnader jämfört med kontrolluppgifterna. 44 procent av 13-15 åringarna har tjänat pengar. Dessa barn arbetar oftast inte regelbundet (se tabell 10.14).

Föräldrarnas utbildning

Generellt sett består familjens disponibla inkomst till största delen av inkomster från föräldrarnas förvärvsarbete.

Arbetsinkomstens storlek är i sin tur beroende av ett antal faktorer, såsom arbetstid och yrke. Under småbarnsåren väljer många, främst mammor, att gå ner i arbetstid. När barnen blir äldre ökar föräldrarna ofta förvärvsarbetstiden vilket bidrar till att inkomsterna ökar. Föräldrarnas yrkesval är i många fall beroende av en kortare eller längre utbildning. Ofta, men inte alltid, finns det ett samband mellan utbildningens längd och förvärvsinkomsten, ju längre utbildning desto högre inkomst.

Den största gruppen utgörs av barn som lever i familjer där båda föräldrarna har en kortare utbildning (tabell 10.9). I denna grupp har 5 procent en inkomststandard under 1,0. Skillnaden i andel under inkomststandard 1 i jämförelse med de andra grupperna är dock liten. Skillnad i disponibel inkomst är däremot stor. Den disponibla inkomsten per konsumtionsenhet är 155 000 kronor då båda föräldrarna har en kortare utbildning och 191 000 kronor då båda föräldrarna har en längre utbildning.

Moderns ålder vid barnets födelse

Moderns ålder vid barnets födelse påverkar barnets ekonomiska situation även när barnet blir äldre. Ekonomiskt sett får barn bäst ekonomi om modern är över 30 år vid barnets födelse (se tabell 10.10). Barn till mödrar som är 22 år och yngre vid barnets födelse har sämre ekonomi även mer än 10 år efter barnets födelse. Den främsta anledningen är att dessa mödrar inte hunnit etablera sig på arbetsmarknaden innan barnafödandet och att detta är svårare därefter. Även att utbilda sig med barn är svårare och ger under denna tid en låg ekonomisk standard. En ytterligare anledning kan vara att dessa mödrar föder flera barn än genomsnittet.

Barnens egna saker

De flesta barn i åldrarna 10–18 år har egen mobiltelefon och CD-spelare. Det är också vanligt att ha egen TV och egen dator. Hur vanligt det är att barnen har sådana saker varierar med barnets ålder och även mellan flickor och pojkar. Det är vanligare bland de äldre barnen att äga elektroniska artiklar. Skillnaden är tydligast när det gäller mobiltelefoner. Bland 10–12 åringar har omkring 70 procent en mobiltelefon, medan 97 procent av 16–18 åringarna har det. Pojkar har oftare egen TV och dator medan det är något vanligare bland flickor att ha CD-spelare och mobiltelefon (se tabell 10.11).

Barnens ekonomi

Nästan alla barn och unga i åldrarna 10–18 år får pengar av sina föräldrar på ett eller annat sätt. Bland 10–15 åringarna är det vanligast att få månadspeng. Det gäller ungefär hälften av dessa barn. Barnen mellan 10 och 12 år får oftast mellan 100 och 200 kronor, medan de äldre oftast får 200 kronor eller mer. De äldsta barnen, 16–18 år, får oftast själva ta hand om barnbidraget på 950 kronor (se tabell 10.13).

Ungefär hälften av barnen uppger att de inte har haft råd att köpa något de vill ha och omkring 30 procent har inte haft råd att följa med sina kompisar på någon aktivitet. Däremot har de allra flesta barn en ekonomisk buffert. Bara 3 procent uppger att de inte har möjlighet att skaffa fram 100 kronor till dagen efter (se tabell 10.12).

Disponibel inkomst – de samlade inkomsterna i en familj inklusive bidrag och med skatter och andra negativa transfereringar frändragna.

Disponibel inkomst per konsumtionsenhet – den disponibla inkomsten relaterad till försörjningsbördan. Varje person i familjen tilldelas en vikt enligt en s.k. ekvivalensskala. Därefter summeras familjemedlemmarnas vikter och den disponibla inkomsten divideras med denna summa. På så sätt erhålles måttet disponibel inkomst per konsumtionsenhet. Alla i familjen får samma belopp i disponibel inkomst per konsumtionsenhet. Förändringen i ekvivalensskalan från och med år 2004 beskrivs dels i den inledande texten till detta kapitel och i bilaga 4.

Inkomststandard – den disponibla inkomsten dividerad med en norm för levnadsomkostnader vars storlek beror av familjens storlek och sammansättning. Normen består av tre delar: 1. Baskonsumtion (exempelvis mat och kläder); 2. Kostnader för boendet samt 3. Eventuella barnomsorgsutgifter och fackföreningsavgifter.

Läs mer om de olika begreppen i avsnittet Fakta om statistiken - Olika inkomstbegrepp.

Tidsserie 7**Familjestödets andel av den disponibla inkomsten 1998-2004. Barn 0-17 år. Procent***Disposable income that is family support, 1998-2004. Children aged 0-17. Percent*

	Bidragets andel (i procent) av den disponibla inkomsten					
	Barn- bidrag	Bostads- bidrag	Underhålls- stöd	Föräldra- försäkring ¹⁾	Social- bidrag	Samtliga bidrag
1998	7,9	2,5	2,8	3,6	2,1	20,9
1999	6,9	2,5	3,0	3,6	2,3	18,3
2000	8,0	2,4	3,1	3,3	2,3	19,2
2001	8,5	2,1	2,8	3,3	2,0	18,7
2002	8,0	2,0	2,7	3,5	1,8	18,1
2003	7,8	1,7	2,7	3,8	1,6	17,6
2004	7,5	1,7	2,8	4,1	1,7	17,8

1) Exklusive havandeskapspenning

Källa: SCB, Hushållens ekonomi (HEK)

Beräkningar gjorda för familjer där de vuxna har bott i Sverige hela året, dvs. helårspopulationen.

Föräldrapenningen är beräknad netto, dvs. efter skatt.

Tabell 10.1

Familjens inkomststandard och andelen barn som tillhör familjer med låg och hög ekonomisk standard. Barn i familjer med hemmaboende barn 0-17 år. År 2004

Family's income standard and share of children in families with a high and a low income economic standard. Children in families with children aged 0-17, 2004.

Barnets ålder Familjetyp Antal barn i familjen	Inkomststandard (median)		Andel (%) med inkomststandard			Spridningsmått		Andel (%) med inkomststandard under 1.0 när socialbidrag ej är inräknat
	Aldre definition	Ny definition	under 0.75	under 1.0	2.0 eller högre	P10/ median	P90/ median	
Ålder								
0-5 år	1,52	1,53	3	11 ± 2	15	0,64	1,39	13
6-12 år	1,54	1,55	3	10 ± 2	16	0,64	1,44	12
13-17 år	1,56	1,57	2	8 ± 2	20	0,66	1,49	10
0-17 år	1,54	1,55	3	10 ± 2	17	0,65	1,44	12
Kön								
Flickor	1,54	1,55	2	10 ± 2	17	0,66	1,44	12
Pojkar	1,54	1,55	3	10 ± 2	16	0,65	1,44	12
Barn i familjer med								
1 hemmaboende barn 0-21 år	1,60	1,61	4	10 ± 2	25	0,63	1,48	11
2 hemmaboende barn 0-21 år	1,61	1,62	2	7 ± 2	18	0,66	1,40	9
3+ hemmaboende barn 0-21 år	1,40	1,40	3	13 ± 3	11	0,68	1,44	16
Barn med sammanboende föräldrar								
Därav: 1 hemmaboende barn 0-21 år	1,61	1,62	2	8 ± 1	20	0,66	1,44	9
2 hemmaboende barn 0-21 år	1,80	1,80	3	7 ± 2	33	0,64	1,45	7
3+ hemmaboende barn 0-21 år	1,67	1,67	2	6 ± 1	21	0,69	1,41	6
En förvärvsarbetsförälder	1,47	1,48	2	10 ± 3	12	0,67	1,39	13
En förvärvsarbetsförälder	1,29	1,29	7	23 ± 6	8	0,62	1,46	26
Två förvärvsarbetsföräldrar	1,66	1,67	1	4 ± 1	22	0,73	1,41	4
Barn med ensamstående föräldrar								
Därav: Mödrar	1,21	1,21	4	19 ± 5	3	0,73	1,36	25
Förvärvsarbetsförälder	1,17	1,17	5	21 ± 6	2	0,74	1,36	28
Ensamstående förälder	1,26	1,26	4	14 ± 5	3	0,76	1,36	17
Ensamstående förälder	1,28	1,27	6	16 ± 6	5	0,71	1,37	19
Ej hemmaboende ungdomar 18-21 år	1,10	1,10	22	41 ± 7	7	0,49	1,69	43
Barn efter föräldrarnas födelseland								
Båda föräldrarna födda i Sverige	1,59	1,59	2	6 ± 1	19	0,67	1,43	7
En förälder född i Sverige	1,42	1,45	5	16 ± 5	12	0,59	1,46	19
Båda föräldrarna födda utomlands	1,22	1,23	5	25 ± 6	10	0,67	1,61	33
Som jämförelse								
Ensamstående vuxna utan barn								
Därav: 22-29 år	1,43	1,42	4	13 ± 1	19	0,67	1,66	14
30-64 år	1,45	1,43	6	17 ± 3	14	0,60	1,51	20
65- år	1,67	1,65	4	9 ± 2	29	0,62	1,55	11
65- år	1,19	1,19	3	16 ± 2	9	0,78	1,64	16
Sammanboende vuxna utan barn								
Därav: 22-29 år	2,04	2,03	1	2 ± 1	52	0,65	1,56	3
30-64 år	1,98	1,98	2	5 ± 2	48	0,63	1,42	5
65- år	2,25	2,23	1	2 ± 1	65	0,65	1,53	3
65- år	1,73	1,74	1	2 ± 1	33	0,71	1,59	2
Samtliga 22-64 år utan barn	1,93	1,92	3	7 ± 1	45	0,58	1,58	8
Samtliga 65- år utan barn	1,50	1,50	2	8 ± 1	22	0,69	1,68	8
Samtliga 22- år utan barn	1,77	1,76	2	7 ± 1	37	0,61	1,64	8
Samtliga	1,66	1,65	3	8 ± 1	29	0,63	1,60	10

Källa: SCB, Hushållens ekonomi (HEK) 2004

Beräkningar gjorda för familjer där de vuxna har bott i Sverige hela året, dvs. helårspopulationen.

Inkomststandard = Kvoten mellan disponibel inkomst och norm för levnadsstandard. Norm för levnadsstandard utgörs av summan av tidigare socialbidragsnormer uppräknat till 2003 års nivå plus verklig boendekostnad och barnomsorgskostnad. Vid värdet 1.0 ligger familjen på gränsen för "lägsta rimliga standard". Vid värdet 2.0 är inkomsterna tillräckliga för försörjning av två familjer utan att någon ska ha lägre standard än "lägsta rimliga standard".

Inkomststandard, socialbidrag ej inräknat = Inkomststandard där socialbidrag ej ingår i den disponibla inkomsten.

Andel med inkomststandard under värdet 1.0 ges med 95-procentigt konfidensintervall.

Spridningsmått som används här är P10 respektive P90 dividerat med medianen (P50). P10, medianen (P50) och P90 är gränsvärden som delar befolkningen när den ordnas efter inkomststandard, från den lägsta till den högsta. P10 är värdet som avgränsar de 10 procent som har de lägsta inkomsterna, medianen är värdet i mitten och P90 avgränsar de 10 procent som har de högsta inkomsterna.

Tabell 10.2**Familjens disponibla inkomst per konsumtionsenhet och andelen barn som tillhör familjer med låga disponibla inkomster. Barn i familjer med hemmaboende barn 0-17 år. År 2004***Family's disposable income per consumption unit and share of children in families with low disposable income. Children in families with children aged 0-17, 2004.*

Barnets ålder Familjetyp Antal barn i familjen	Disponibel inkomst per konsumtionsenhet (median, 1000-tal kr)		Andel under 50 % av medianen för samtliga hushåll		Antal (1000-tal)
	Äldre definition	Ny definition			
Ålder					
0-5 år	122	136	9 ±	1,9	560
6-12 år	119	140	5 ±	1,4	765
13-17 år	120	145	4 ±	1,2	587
0-17 år	120	140	6 ±	1,1	1 912
Kön					
flickor	120	140	5 ±	1,2	930
pojkar	120	140	6 ±	1,4	983
Barn i familjer med					
1 hemmaboende barn 0-21 år	137	151	7 ±	2,0	367
2 hemmaboende barn 0-21 år	125	149	3 ±	1,0	887
3+ hemmaboende barn 0-21 år	101	125	8 ±	2,6	657
Barn med sammanboende föräldrar					
Därav: 1 hemmaboende barn 0-21 år	126	148	5 ±	1,1	1 554
2 hemmaboende barn 0-21 år	155	169	5 ±	1,6	254
3+ hemmaboende barn 0-21 år	134	156	3 ±	0,9	744
En förvärvsarbetande förälder	107	131	9 ±	2,6	556
Två förvärvsarbetande föräldrar	98	114	17 ±	5,0	209
	131	153	2 ±	0,7	1 249
Barn med ensamstående föräldrar					
Därav: Mödrar	96	108	7 ±	3,4	358
Förvärvsarbetande förälder	93	105	7 ±	3,4	286
Ensam barn	99	112	5 ±	3,9	268
	107	111	11 ±	5,1	113
Ej hemmaboende ungdomar 18-21 år					
	94	96	34 ±	6,4	132
Barn efter föräldrarnas födelseland					
Båda föräldrarna födda i Sverige	124	145	3 ±	1,0	1 465
En förälder född i Sverige	115	131	8 ±	3,3	197
Båda föräldrarna födda utomlands	95	109	17 ±	4,8	250
Som jämförelse					
Ensamstående vuxna utan barn					
Därav: 22-29 år	136	136	6 ±	0,9	1 875
30-64 år	130	131	12 ±	2,8	347
65- år	167	166	4 ±	1,2	885
	116	116	5 ±	1,1	643
Sammanboende vuxna utan barn					
Därav: 22-29 år	181	198	1 ±	0,4	2 328
30-64 år	179	197	2 ±	1,5	252
65- år	205	223	2 ±	0,6	1 269
	142	155	1 ±	0,3	806
Samtliga 22-64 år utan barn	181	192	4 ±	0,6	2 754
Samtliga 65- år utan barn	128	135	3 ±	0,5	1 449
Samtliga 22- år utan barn	162	170	3 ±	0,4	4 203
Samtliga	139	155	5 ±	0,5	8 678

Källa: SCB, Hushållens ekonomi (HEK) 2004

Beräkningar gjorda för familjer där de vuxna har bott i Sverige hela året, dvs. helårspopulationen.
För beskrivning av disponibel inkomst per konsumtionsenhet se avsnittet Beskrivning av statistiken.
Andel under 50 procent av medianen ges med 95-procentigt konfidensintervall.

Tabell 10.3 a

Kontantmarginal och svårigheter att betala löpande utgifter för mat, hyra och räkningar. Barn 0-17 år efter familjens ekonomiska situation 2004/2005. Båda könen. Procent*Cash margins and problems with paying regular expenses for foods, rent and bills.**Children aged 0-17, by family's economic situation, 2004/2005. Both sexes. Percent*

Barnets ålder Antal barn i familjen Familjetyp; Mors ålder vid barnets födelse Föräldrars sysselsättning Kommungrupp	Har eller saknar kontantmarginal (procent)				Svårt med löpande utgifter (procent)	Antal barn (1 000-tal) ULF 04/05
	Har kontantmarginal		Saknar kontantmarginal	Samtliga barn		
	Summa	Därav				
	Egna medel	Kan låna				
Ålder						
0-5 år	86	59	26	14	100	18 583
6-12 år	84	56	27	16	100	20 732
13-17 år	83	59	22	18	100	20 619
0-17 år	84	58	25	16	100	20 1 935
Barn i familjer med						
1 hemmaboende barn 0-17 år	85	61	23	15	100	17 468
2 hemmaboende barn 0-17 år	87	62	23	13	100	15 944
3+ hemmaboende barn 0-17 år	79	49	28	21	100	29 582
Mors ålder vid barnets födelse:						
22 år eller yngre	70	32	38	30	100	36 184
23-26 år	81	51	29	19	100	22 406
27-30 år	87	63	23	13	100	16 584
31-35 år	88	65	21	12	100	17 527
36 år eller äldre	85	65	19	15	100	17 256
Barn med sammanboende föräldrar	89	63	25	11	100	15 1 645
Därav: 1 hemmaboende barn 0-17 år	90	67	22	10	100	13 353
2 hemmaboende barn 0-17 år	91	67	23	9	100	10 801
3+ hemmaboende barn 0-17 år	85	54	30	15	100	25 491
En förvärvsarbetande förälder	84	49	34	16	100	24 294
Två förvärvsarbetande föräldrar	93	69	23	7	100	12 1 326
Barn med ensamstående förälder	63	35	25	37	100	41 366
Därav: Ensamstående far	89	58	24	11	100	19 78
Ensamstående mor	56	29	25	44	100	46 287
Ensambarn	71	42	26	29	100	29 115
Förskolebarn från 2 år	86	59	25	14	100	18 512
Därav: Sammanboende föräldrar	89	63	25	11	100	15 457
Bägge föräldrarna förvärvsarbetar/studerar exklusive föräldralediga	92	67	24	8	100	12 322
En eller ingen av föräldrarna förvärvsarbetar/studerar exkl föräldralediga	83	53	28	17	100	21 135
Ensamstående förälder	57	28	26	43	100	47 54
Skolbarn t o m 12 år	84	56	26	16	100	21 601
Därav: Sammanboende föräldrar	89	62	27	11	100	15 483
Bägge föräldrarna förvärvsarbetar/ /studerar exklusive föräldralediga	92	67	24	8	100	12 395
En eller ingen av föräldrarna förvärvsarbetar/studerar exkl föräldralediga	76	38	37	24	100	27 89
Ensamstående förälder	62	33	23	39	100	45 117
Kommungrupp						
Storstäder	82	57	21	19	100	21 1 645
Förortskommuner	88	63	25	12	100	18 370
Större städer	85	59	24	15	100	19 150
Medelstora städer	82	58	23	18	100	20 188
Industrikommuner	85	54	29	15	100	18 591
Landsbygdskommuner	89	58	31	11	100	22 383
Glesbygdskommuner	74	54	21	26	100	22 366
Övriga större kommuner	87	66	21	13	100	17 753
Övriga mindre kommuner	83	47	34	17	100	25 911
Samtliga barn 0-17 år	84	58	25	16	100	20 384

Källa: SCB, Undersökningarna av levnadsförhållanden (ULF)

ULF är en intervjuundersökning och uppgifterna i tabellen är självrapporterade. Kontantmarginal = Möjlighet att inom en vecka skaffa fram 14 000 kronor. Svårt med löpande utgifter = Det har under senaste 12 månaderna hänt att man haft svårighet att klara av de löpande utgifterna. för mat, hyra, räkningar mm. Andelen som saknar kontantmarginal och andelen som har svårt att betala utgifter ges med 95-procentigt konfidensintervall.

Kommungrupper enligt Kommunförbundets indelning, se Fakta om statistiken.

Tabell 10.3 b

Kontantmarginal och svårigheter att betala löpande utgifter för mat, hyra och räkningar. Barn 0-17 år efter familjens ekonomiska situation 2004/2005. Flickor. Procent*Cash margins and problems with paying regular expenses for foods, rent and bills.**Children aged 0-17, by family's economic situation, 2004/2005. Girls. Percent*

Barnets ålder Antal barn i familjen Familjetyp; Mors ålder vid barnets födelse Föräldrars sysselsättning Kommungrupp	Har eller saknar kontantmarginal (procent)				Svårt med löpande utgifter (procent)	Antal barn (1 000-tal) ULF 04/05
	Har kontantmarginal		Saknar kontantmarginal	Samtliga barn		
	Summa	Därav				
	Egna medel	Kan låna				
Alder						
0-5 år	86	59	25	14	100	284
6-12 år	84	55	27	17	100	357
13-17 år	83	61	21	17	100	301
0-17 år	84	58	24	16	100	942
Barn i familjer med						
1 hemmaboende barn 0-17 år	86	62	23	14	100	232
2 hemmaboende barn 0-17 år	86	62	22	14	100	446
3+ hemmaboende barn 0-17 år	80	51	28	20	100	292
Mors ålder vid barnets födelse:						
22 år eller yngre	73	34	38	27	100	89
23-26 år	83	53	29	17	100	195
27-30 år	85	63	21	15	100	277
31-35 år	88	66	20	13	100	262
36 år eller äldre	85	63	21	15	100	132
Barn med sammanboende föräldrar	90	64	24	10	100	791
Därav: 1 hemmaboende barn 0-17 år	91	68	23	9	100	174
2 hemmaboende barn 0-17 år	91	68	21	9	100	372
3+ hemmaboende barn 0-17 år	88	56	31	13	100	245
En förvärvsarbetsförälder	84	52	31	16	100	140
Två förvärvsarbetsföräldrar	93	70	23	7	100	643
Barn med ensamstående förälder	60	33	23	40	100	188
Därav: Ensamstående far	85	48	27	15	100	35
Ensamstående mor	55	30	23	45	100	153
Ensamstående förälder	73	44	25	27	100	58
Förskolebarn från 2 år						
Därav: Sammanboende föräldrar	85	59	25	15	100	248
Bägge föräldrarna förvärvsarbetar/studerar exklusive föräldralediga	90	64	26	10	100	213
En eller ingen av föräldrarna förvärvsarbetar/studerar exkl föräldralediga	93	69	23	7	100	154
Ensamstående förälder	85	49	33	16	100	59
Skolbarn t o m 12 år	83	55	26	17	100	294
Därav: Sammanboende föräldrar	90	62	27	11	100	234
Bägge föräldrarna förvärvsarbetar/studerar exklusive föräldralediga	91	67	24	9	100	192
En eller ingen av föräldrarna förvärvsarbetar/studerar exkl föräldralediga	81	41	38	19	100	42
Ensamstående förälder	59	29	23	41	100	60
Kommungrupp						
Storstäder	80	57	21	20	100	791
Förortskommuner	88	61	27	12	100	172
Större städer	84	58	24	16	100	75
Medelstora städer	81	57	22	19	100	87
Industrikommuner	88	56	30	12	100	295
Landsbygdskommuner	89	61	28	11	100	180
Glesbygdskommuner	79	59	20	22	100	188
Övriga större kommuner	87	69	17	13	100	361
Övriga mindre kommuner	86	52	30	14	100	450
Samtliga barn 0-17 år	84	58	24	16	100	186

Källa: SCB, Undersökningarna av levnadsförhållanden (ULF)

ULF är en intervjuundersökning och uppgifterna i tabellen är självrapporterade. Kontantmarginal = Möjlighet att inom en vecka skaffa fram 14 000 kronor. Svårt med löpande utgifter = Det har under senaste 12 månaderna hänt att man haft svårighet att klara av de löpande utgifterna. för mat, hyra, räkningar mm. Andelen som saknar kontantmarginal och andelen som har svårt att betala utgifter ges med 95-procentigt konfidensintervall.

Kommungrupper enligt Kommunförbundets indelning, se Fakta om statistiken.

Tabell 10.3 c

Kontantmarginal och svårigheter att betala löpande utgifter för mat, hyra och räkningar.**Barn 0-17 år efter familjens ekonomiska situation 2004/2005. Pojkar. Procent***Cash margins and problems with paying regular expenses for foods, rent and bills.**Children aged 0-17, by family's economic situation, 2004/2005. Boys. Percent*

Barnets ålder Antal barn i familjen Familjetyp; Mors ålder vid barnets födelse Föräldrars sysselsättning Kommungrupp	Har eller saknar kontantmarginal (procent)				Svårt med löpande utgifter (procent)	Antal barn (1 000-tal) ULF 04/05
	Har kontantmarginal		Saknar kontantmarginal	Samtliga barn		
	Summa	Därav				
	Egna medel	Kan låna				
Ålder						
0-5 år	86	58	27	14	100	16
6-12 år	85	57	27	15	100	20
13-17 år	83	58	23	18	100	20
0-17 år	85	58	25	16	100	19
Barn i familjer med						
1 hemmaboende barn 0-17 år	84	60	23	16	100	18
2 hemmaboende barn 0-17 år	88	63	24	12	100	14
3+ hemmaboende barn 0-17 år	79	48	29	21	100	29
Mors ålder vid barnets födelse:						
22 år eller yngre	68	32	29	38	100	34
23-26 år	80	20	50	29	100	25
27-30 år	88	12	63	24	100	15
31-35 år	89	11	65	23	100	17
36 år eller äldre	85	15	68	16	100	14
Barn med sammanboende föräldrar	88	62	25	12	100	15
Därav: 1 hemmaboende barn 0-17 år	89	67	22	11	100	12
2 hemmaboende barn 0-17 år	91	66	24	9	100	10
3+ hemmaboende barn 0-17 år	83	53	29	17	100	26
En förvärvsarbetande förälder	84	46	37	16	100	21
Två förvärvsarbetande föräldrar	92	68	23	8	100	12
Barn med ensamstående förälder	66	37	26	34	100	39
Därav: Ensamstående far	92	65	22	8	100	11
Ensamstående mor	58	28	27	42	100	48
Ensamstående barn	69	40	26	32	100	34
Förskolebarn från 2 år	87	60	26	13	100	16
Därav: Sammanboende föräldrar	89	62	25	12	100	15
Bägge föräldrarna förvärvsarbetar/studerar exklusive föräldralediga	92	65	25	8	100	13
En eller ingen av föräldrarna förvärvsarbetar/studerar exkl föräldralediga	81	56	24	19	100	20
Ensamstående förälder	61	28	33	39	100	36
Skolbarn t o m 12 år	85	57	26	15	100	20
Därav: Sammanboende föräldrar	89	62	27	11	100	15
Bägge föräldrarna förvärvsarbetar/studerar exklusive föräldralediga	93	67	24	7	100	12
En eller ingen av föräldrarna förvärvsarbetar/studerar exkl föräldralediga	72	36	37	28	100	30
Ensamstående förälder	65	37	23	35	100	44
Kommungrupp						
Storstäder	83	56	22	18	100	19
Förortskommuner	87	64	22	13	100	17
Större städer	86	60	25	14	100	18
Medelstora städer	84	59	24	16	100	18
Industrikommuner	83	53	28	17	100	21
Landsbygdskommuner	88	55	33	12	100	25
Glesbygdskommuner	70	49	21	30	100	23
Övriga större kommuner	88	63	24	12	100	15
Övriga mindre kommuner	80	43	37	20	100	26
Samtliga barn 0-17 år	85	58	25	16	100	19

Källa: SCB, Undersökningarna av levnadsförhållanden (ULF)

ULF är en intervjuundersökning och uppgifterna i tabellen är självrapporterade. Kontantmarginal = Möjlighet att inom en vecka skaffa fram 14 000 kronor. Svårt med löpande utgifter = Det har under senaste 12 månaderna hänt att man haft svårighet att klara av de löpande utgifterna för mat, hyra, räkningar mm. Andelen som saknar kontantmarginal och andelen som har svårt att betala utgifter ges med 95-procentigt konfidensintervall. Kommungrupper enligt Kommunförbundets indelning, se Fakta om statistiken.

Tabell 10.4
Familjestödets andel av den disponibla inkomsten för familjer med hemmaboende barn. 0-17 år. År 2004. Procent

Disposable income that is family support for families with children aged 0-17, 2004. Percent

Barnets ålder Familjetyp Antal barn i familjen	Bidragets andel (i procent) av den disponibla inkomsten					
	Barn- bidrag	Bostads- bidrag	Underhålls- stöd	Föräldra- försäkring ¹	Social- bidrag	Samtliga bidrag
Ålder						
0-5 år	8	1	2	10	2	23
6-12 år	8	2	3	2	2	17
13-17 år	6	2	3	1	2	14
0-17 år	8	2	3	4	2	18
Kön						
flickor	8	2	3	4	2	17
pojkar	8	2	3	4	2	18
Barn i familjer med						
1 hemmaboende barn 0-21 år	4	2	3	5	2	17
2 hemmaboende barn 0-21 år	6	1	2	3	1	14
3+ hemmaboende barn 0-21 år	11	2	4	4	3	24
Barn med sammanboende föräldrar	7	1	1	5	1	14
Därav: 1 hemmaboende barn 0-21 år	3	0	0	6	1	11
2 hemmaboende barn 0-21 år	6	0	0	4	1	11
3+ hemmaboende barn 0-21 år	11	1	1	5	2	20
En förvärvsarbetande förälder	10	2	1	5	2	20
Två förvärvsarbetande föräldrar	6	0	1	5	0	12
Barn med ensamstående föräldrar	10	7	12	2	4	34
Därav: Mödrar	10	8	12	2	5	37
Förvärvsarbetande förälder	9	4	11	2	2	27
Ensbarn	6	7	9	3	4	29
Ej hemmaboende ungdomar 18-21 år	0	1	0	1	4	7
Barn efter föräldrarnas födelseland						
Båda föräldrarna födda i Sverige	7	1	3	4	1	16
En förälder född i Sverige	8	3	3	4	2	20
Båda föräldrarna födda utomlands	10	4	3	4	8	30
Som jämförelse						
Ensamstående vuxna utan barn	0	4	0	0	2	6
Därav: 22-29 år	0	1	0	0	3	5
30-64 år	0	2	0	0	3	5
65- år	0	9	0	0	0	9
Sammanboende vuxna utan barn	0	0	0	0	0	1
Därav: 22-29 år	0	0	0	0	1	1
30-64 år	0	0	0	0	0	1
65- år	0	1	0	0	0	1
Samtliga 22-64 år utan barn	0	1	0	0	1	3
Samtliga 65- år utan barn	0	4	0	0	0	4
Samtliga 22- år utan barn	0	2	0	0	1	3
Samtliga	3	2	1	2	1	9

1) Exklusive havandeskapspenning

Källa: SCB, Hushållens ekonomi (HEK) 2004

Beräkningar gjorda för familjer där de vuxna har bott i Sverige hela året, dvs. helårspopulationen. Föräldrapenningen är beräknad netto, dvs. efter skatt.

Tabell 10.5**Socialbidrag år 2004. Barn 0-17 år som tillhör familjer som fått socialbidrag någon gång under år 2004***Children aged 0-17 in families that have received social assistance at some point during 2004.*

Barnets ålder Familjetyp Antal barn i familjen	Andel (%) som har fått socialbidrag	Antal barn i 1000-tal (HEK)
Ålder		
0-5 år	9	560
6-12 år	8	765
13-17 år	8	587
0-17 år	8	1 912
Kön		
flickor	8	930
pojkar	9	983
Barn i familjer med		
1 hemmaboende barn 0-21 år	10	367
2 hemmaboende barn 0-21 år	4	887
3+ hemmaboende barn 0-21 år	13	657
Barn med sammanboende föräldrar	5	1 554
Därav: 1 hemmaboende barn 0-21 år	5	254
2 hemmaboende barn 0-21 år	2	744
3+ hemmaboende barn 0-21 år	8	556
En förvärvsarbetande förälder	11	209
Två förvärvsarbetande föräldrar	2	1 249
Barn med ensamstående föräldrar	24	358
Därav: Mödrar	26	286
Förvärvsarbetande förälder	15	268
Ensam barn	20	113
Barn efter föräldrarnas födelseland		
Båda föräldrarna födda i Sverige	5	1 465
En förälder född i Sverige	9	197
Båda föräldrarna födda utomlands	26	250

Källa: SCB, Hushållens ekonomi (HEK) 2004

Beräkningar gjorda för familjer där de vuxna har bott i Sverige hela året, dvs. helårspopulationen.

Tabell 10.6**Barn 13-17 år med egna arbetsinkomster år 2004. Procent***Children aged 13-17 with income from employment 2004. Percent*

	Andel (i procent) med egna arbetsinkomster			Median (i kr) för barn med arbetsinkomst	Antal barn i 1 000-tal
	Totalt	Därav med inkomst av arbete om			
		1-9 999 kr	10 000-19 999 kr	20 000 kr eller mer	
Flickor					
13-15 år	12	11	1	0	1 966
16-17 år	53	36	11	6	6 000
13-17 år	27	20	5	2	4 688
Pojkar					
13-15 år	13	11	1	0	2 430
16-17 år	48	31	12	5	6 760
13-17 år	26	19	5	2	5 110
Båda könen					
13-15 år	12	11	1	0	2 185
16-17 år	51	33	12	5	6 323
13-17 år	27	20	5	2	4 886

Källa: SCB, Inkomst- och taxeringsregistret (IoT) 2004

Tabell 10.7**Inkomststandard. Barn i familjer med hemmaboende barn 0-17 år efter familjens inkomststandard åren 1993-2004***Income standard. Children in families with children aged 0-17, 1993-2004.*

Barnets ålder Familjetyp Antal barn i familjen	Inkomststandard (median)											
	1993	1994	1995	1996	1997	1998	1999	2000	2001	2002	2003	2004
Ålder												
0-5 år	1,25	1,27	1,24	1,20	1,23	1,30	1,34	1,44	1,52	1,55	1,52	1,53
6-12 år	1,24	1,26	1,24	1,20	1,24	1,30	1,35	1,43	1,52	1,56	1,54	1,55
13-17 år	1,36	1,38	1,34	1,35	1,36	1,39	1,43	1,58	1,65	1,67	1,61	1,57
0-17 år	1,28	1,29	1,26	1,23	1,26	1,32	1,36	1,47	1,54	1,59	1,55	1,56
Barn i familjer med												
1 hemmaboende barn 0-21 år	1,46	1,51	1,44	1,45	1,49	1,51	1,58	1,61	1,71	1,69	1,69	1,61
2 hemmaboende barn 0-21 år	1,33	1,34	1,32	1,29	1,34	1,37	1,41	1,52	1,61	1,68	1,61	1,62
3+ hemmaboende barn 0-21 år	1,20	1,20	1,16	1,13	1,16	1,22	1,27	1,34	1,38	1,44	1,41	1,40
Barn med sammanboende föräldrar	1,34	1,35	1,32	1,30	1,35	1,40	1,46	1,54	1,62	1,68	1,63	1,62
Därav: 1 hemmaboende barn 0-21 år	1,56	1,62	1,56	1,55	1,62	1,65	1,71	1,74	1,87	1,89	1,87	1,80
2 hemmaboende barn 0-21 år	1,37	1,37	1,35	1,33	1,41	1,43	1,51	1,59	1,67	1,75	1,68	1,67
3+ hemmaboende barn 0-21 år	1,20	1,22	1,18	1,16	1,17	1,26	1,31	1,40	1,43	1,49	1,46	1,46
En förvärvsarbetsande förälder	1,20	1,19	1,12	1,09	1,12	1,16	1,15	1,30	1,25	1,31	1,32	1,29
Två förvärvsarbetsande föräldrar	1,38	1,40	1,37	1,37	1,43	1,46	1,52	1,59	1,67	1,73	1,67	1,67
Barn med ensamstående föräldrar	1,17	1,16	1,11	1,07	1,08	1,08	1,13	1,14	1,20	1,21	1,23	1,21
Därav: Mödrar	1,16	1,15	1,11	1,05	1,08	1,08	1,11	1,12	1,19	1,16	1,19	1,17
Förvärvsarbetsande förälder	1,17	1,18	1,13	1,13	1,13	1,12	1,15	1,20	1,25	1,25	1,27	1,26
Ensam barn	1,24	1,20	1,18	1,19	1,14	1,16	1,23	1,26	1,26	1,33	1,26	1,27
Ej hemmaboende ungdomar 18-21 år	1,18	1,08	0,96	0,96	1,00	0,96	1,05	1,12	1,12	1,22	1,18	1,10
Som jämförelse												
Ensamstående vuxna utan barn	1,34	1,32	1,29	1,29	1,32	1,31	1,35	1,39	1,44	1,50	1,47	1,42
Därav: 22-29 år	1,38	1,34	1,33	1,32	1,37	1,34	1,40	1,48	1,49	1,48	1,49	1,43
30-64 år	1,52	1,47	1,43	1,47	1,49	1,54	1,54	1,61	1,68	1,75	1,71	1,65
65- år	1,13	1,13	1,12	1,10	1,10	1,08	1,12	1,11	1,15	1,18	1,20	1,19
Sammanboende vuxna utan barn	1,81	1,80	1,80	1,82	1,87	1,90	2,01	2,10	2,16	2,16	2,12	2,03
Därav: 22-29 år	1,82	1,77	1,77	1,84	1,84	1,88	1,99	2,08	2,12	2,15	2,07	1,96
30-64 år	1,98	1,99	1,94	1,97	2,03	2,07	2,19	2,31	2,41	2,41	2,35	2,23
65- år	1,54	1,54	1,59	1,60	1,60	1,61	1,66	1,70	1,74	1,75	1,74	1,74
Samtliga 22-64 år utan barn	1,75	1,74	1,69	1,73	1,77	1,80	1,87	1,99	2,07	2,08	2,02	1,92
Samtliga 65- år utan barn	1,36	1,39	1,39	1,38	1,39	1,37	1,42	1,42	1,46	1,50	1,51	1,50
Samtliga 22- år utan barn	1,62	1,60	1,58	1,60	1,64	1,65	1,70	1,78	1,84	1,86	1,82	1,76
Samtliga barn 0-17 år	1,43	1,44	1,40	1,41	1,45	1,47	1,53	1,62	1,69	1,74	1,69	1,65

Källa: SCB, Hushållens ekonomi (HEK) 1993-2004

Beräkningar gjorda för familjer där de vuxna har bott i Sverige hela året, dvs. helårspopulationen.

Inkomststandard = Kvoten mellan disponibel inkomst och norm för levnadsstandard. Norm för levnadsstandard utgörs av tidigare socialbidragsnormer uppräknat till aktuellt års nivå plus verklig boendekostnad och barnomsorgskostnad. Vid värdet 1.0 ligger familjen på gränsen för "lägsta rimliga standard". Vid värdet 2.0 är inkomsterna tillräckliga för försörjning av två familjer utan att någon ska ha lägre standard än "lägsta rimliga standard".

Tabell 10.8**Låg ekonomisk standard. Andel barn som tillhör familjer med inkomststandard under 1,0. Barn i familjer med hemmaboende barn 0-17 år. Åren 1993-2004***Income standard below 1.0. Children in families with children aged 0-17, 1993-2004.*

Barnets ålder Familjetyp Antal barn i familjen	Andel barn (i procent) som tillhör familjer med inkomststandard under 1.0											
	1993	1994	1995	1996	1997	1998	1999	2000	2001	2002	2003	2004
Alder												
0-5 år	14	14	18	24	20	19	16	13	10	13	12	11
6-12 år	14	14	17	22	19	16	13	10	10	11	12	10
13-17 år	11	10	15	17	15	13	10	7	6	8	9	8
0-17 år	14	13	17	21	19	16	13	10	9	11	11	10
Barn i familjer med												
1 hemmaboende barn 0-21 år	9	9	11	12	13	11	10	7	6	7	8	10
2 hemmaboende barn 0-21 år	9	10	13	17	13	11	10	9	7	9	10	7
3+ hemmaboende barn 0-21 år	20	16	23	30	28	24	17	14	12	15	14	13
Barn med sammanboende föräldrar	11	9	14	16	15	12	10	7	6	8	9	8
Därav: 1 hemmaboende barn 0-21 år	7	6	8	7	7	7	8	4	3	6	6	7
2 hemmaboende barn 0-21 år	7	7	9	13	9	8	8	6	5	7	8	6
3+ hemmaboende barn 0-21 år	19	14	22	26	26	20	14	11	10	11	12	10
En förvärvsarbetande förälder	26	18	32	38	32	27	35	20	20	21	20	23
Två förvärvsarbetande föräldrar	7	6	7	9	7	6	4	3	3	5	7	4
Barn med ensamstående föräldrar	19	26	27	36	33	33	22	22	19	22	17	19
Därav: Mödrar	21	27	26	40	34	33	24	24	19	24	19	21
Förvärvsarbetande förälder	19	21	22	29	27	23	16	16	12	15	10	14
Ensbarn	14	19	19	23	26	23	15	13	13	11	12	16
Ej hemmaboende ungdomar 18-21 år	35	42	53	52	49	57	47	43	41	37	39	41
Som jämförelse												
Ensamstående vuxna utan barn	15	14	15	17	17	19	14	15	14	11	11	13
Därav: 22-29 år	16	17	17	21	18	21	18	17	17	18	16	17
30-64 år	10	9	11	11	11	11	9	9	9	5	9	9
65- år	20	18	20	21	24	27	18	22	20	14	12	16
Sammanboende vuxna utan barn	4	3	4	4	3	4	3	2	2	2	2	2
Därav: 22-29 år	3	3	4	5	4	5	2	3	2	4	4	5
30-64 år	4	3	4	4	3	3	3	2	2	2	2	2
65- år	6	3	3	3	3	4	3	3	3	2	2	2
Samtliga 22-64 år utan barn	7	7	8	8	8	8	7	6	6	5	6	7
Samtliga 65- år utan barn	11	9	11	12	13	15	10	12	10	7	7	8
Samtliga 22- år utan barn	9	8	9	9	9	11	8	8	7	6	6	7
Samtliga barn 0-17 år	11	10	12	14	13	13	10	9	8	8	8	8

Källa: SCB, Hushållens ekonomi (HEK) 1993-2004

Beräkningar gjorda för familjer där de vuxna har bott i Sverige hela året, dvs. helårspopulationen.

Inkomststandard = Kvoten mellan disponibel inkomst och norm för levnadsstandard. Norm för levnadsstandard utgörs av tidigare socialbidragsnormer uppräknat till aktuellt års nivå plus verklig boendekostnad och barnomsorgskostnad. Vid värdet 1.0 ligger familjen på gränsen för "lägsta rimliga standard". Vid värdet 2.0 är inkomsterna tillräckliga för försörjning av två familjer utan att någon ska ha lägre standard än "lägsta rimliga standard".

För åren 1993-1999 ingår hemmaboende barn 0-21 år, från och med 2000 ingår endast hemmaboende barn 0-17 år.

Tabell 10.9**Disponibel inkomst per konsumtionsenhet, inkomststandard och andel barn som tillhör familjer med låg inkomststandard efter föräldrarnas utbildning. Barn i familjer med sammanboende föräldrar och hemmaboende barn 0-17 år. År 2004***Disposable income per consumption unit, income standard and share of children in families with a low income standard.**Children in families with cohabiting parents and children aged 0-17, 2004.*

Barnets ålder Föräldrarnas utbildning	Inkomst- standard Median	Andel (%) med inkomststandard under 1.0	Disponibel inkomst per konsumtionsenhet (median tkr)	Andel under 50 % av medianen för samtliga hushåll	Hemmaboende barn (1 000-tal)
0-5 år					
Båda kortare	1,49	7	150	8	217
Båda längre	1,72	5	186	7	132
Mor kortare	1,65	4	172	3	60
Mor längre	1,59	3	161	7	93
Okänt	0,96	9	109	56	8
Samtliga	1,57	5	156	8	509
6-12 år					
Båda kortare	1,53	5	157	6	294
Båda längre	1,83	1	204	1	144
Mor kortare	1,72	3	186	3	60
Mor längre	1,63	2	171	4	107
Okänt	1,02	13	123	44	3
Samtliga	1,63	3	161	4	609
13-17 år					
Båda kortare	1,58	4	165	5	218
Båda längre	1,92	0	219	0	92
Mor kortare	1,70	3	185	5	45
Mor längre	1,69	1	176	2	78
Okänt	1,22	0	134	29	2
Samtliga	1,68	2	167	3	436
0-17 år					
Båda kortare	1,53	5	157	6	729
Båda längre	1,79	3	200	3	368
Mor kortare	1,68	3	183	3	166
Mor längre	1,64	2	171	4	278
Okänt	1,02	9	124	49	13
Samtliga	1,62	4	161	5	1 554
0-17 år¹					
Båda kortare	1,50	5	155	6	401
Båda längre	1,74	3	191	3	618
Mor kortare	1,67	3	174	6	169
Mor längre	1,58	4	160	6	353
Okänt	1,02	9	124	49	13
Samtliga	1,62	4	161	5	1 554

Källa: SCB, Hushållens ekonomi (HEK) 2004

Beräkningarna gjorda för barn i familjer där de vuxna har bott i Sverige hela året, dvs. helårspopulationen.

Med "kortare" utbildning menas förgymnasial eller gymnasial utbildning. Med "längre" utbildning menas eftergymnasial utbildning och forskarutbildning. Då en av föräldrarna har "kortare" och en "längre" utbildning redovisas efter moderns utbildning.

1) Enligt den gamla utbildningsindelningen. Med "kortare" utbildning menas förgymnasial eller kortare gymnasial utbildning (kortare än 3 år). Med "längre" utbildning menas lång gymnasial utbildning (3 år eller längre) eller eftergymnasial utbildning.

Tabell 10.10**Disponibel inkomst per konsumtionsenhet, inkomststandard och antal barn efter moderns ålder vid barnets födelse. Familjer med barn 0-17 år. År 2004**

Disposable income per consumption unit, income standard and number of children by mother's age at birth of the child. Families with children aged 0-17, 2004.

Disponibel inkomst per konsumtionsenhet (median, 1000-tals kronor)

Moderns ålder vid barnets födelse	Moderns nuvarande ålder			Samtliga
	-26 år	27-34 år	35- år	
-22 år	114 ± 10	115 ± 9	119 ± 10	115 ± 6
23-26 år	115 ± 12	126 ± 4	135 ± 4	131 ± 3
27-30 år	..	138 ± 5	143 ± 3	142 ± 3
31-35 år	..	140 ± 6	155 ± 4	152 ± 4
36- år	150 ± 6	150 ± 6
Samtliga	115 ± 8	133 ± 3	145 ± 3	140 ± 2

Inkomststandard (median)

Moderns ålder vid barnets födelse	Moderns nuvarande ålder			Samtliga
	-26 år	27-34 år	35- år	
-22 år	1,38	1,29	1,28	1,30
23-26 år	1,30	1,48	1,48	1,47
27-30 år	..	1,56	1,58	1,57
31-35 år	..	1,59	1,66	1,65
36- år	1,64	1,64
Samtliga	1,35	1,50	1,59	1,55

Antal barn (1000-tal)

Moderns ålder vid barnets födelse	Moderns nuvarande ålder			Samtliga
	-26 år	27-34 år	35- år	
-22 år	57	79	50	186
23-26 år	28	152	227	407
27-30 år	..	182	385	567
31-35 år	..	71	443	514
36- år	238	238
Samtliga	85	483	1 344	1 896

Källa: SCB Hushållens ekonomi (HEK) 2004

.. Uppgift kan inte förekomma

Med moderns nuvarande ålder avses hennes ålder år 2004.

Tabell 10.11 a**Egna saker. Andel barn 10-18 år som angivit att de har någon av följande saker. År 2004/2005. Båda könen***Childrens' own belongings. Share of children aged 10-18 who have their own room and own a TV, CD-player, mobile phone and computer, 2004/2005. Both sexes*

	Eget rum	TV	CD-spelare	Mobiltelefon	Dator
Båda könen					
10-12 år	88	52	80	69	30
13-15 år	92	64	90	92	40
16-18 år	97	68	91	97	49
Samtliga 10-18 år	92	62	87	86	40
Bor med båda föräldrar	93	59	88	84	37
Bor med mamma	91	66	86	90	44
Bor med pappa	91	66	86	91	45
Ensamstående förälder	90	66	85	90	45
Sammanboende föräldrar	93	60	88	85	38
Inga syskon	97	70	89	93	51
Ett syskon	94	63	89	87	40
Två eller fler syskon	86	54	83	81	32
Fadern är					
Född utomlands	73	51	74	82	39
Född i Sverige	94	62	88	86	37
Modern är					
Född utomlands	77	51	76	87	41
Född i Sverige	96	64	90	86	42
Fadern har					
Förgymnasial utbildning	88	69	82	86	41
Gymnasial utbildning	92	65	89	89	37
Eftergymnasial utbildning	94	54	85	83	37
Modern har					
Förgymnasial utbildning	72	63	73	86	43
Gymnasial utbildning	94	70	90	88	45
Eftergymnasial utbildning	95	53	88	86	38
Barnet ingår i					
Arbetarhushåll	86	68	83	87	38
Tjänstemannahushåll	95	59	89	86	41
Hushållets ekonomiska situation					
Svårt att klara löpande utgifter	82	57	81	88	33
Klarar löpande utgifter	95	61	88	84	39
Barnet bor i					
Storstadsområden	92	58	87	89	44
Större städer	93	63	87	86	39
Övriga kommuner	92	63	87	83	36

Källa: Undersökningarna om levnadsförhållanden (ULF)

Tabell 10.11 b**Egna saker. Andel barn 10-18 år som angivit att de har någon av följande saker.****År 2004/2005. Flickor***Childrens' own belongings. Share of children aged 10-18 who have their own room and own a TV, CD-player, mobile phone and computer, 2004/2005. Girls*

	Eget rum	TV	CD-spelare	Mobiltelefon	Dator
Flickor					
10-12 år	87	47	82	70	26
13-15 år	92	57	95	94	30
16-18 år	96	62	95	98	35
Samtliga flickor 10-18 år	92	55	91	88	30
Bor med båda föräldrar	93	53	91	85	28
Bor med mamma	88	59	90	93	34
Bor med pappa	97	61	93	91	35
Ensamstående förälder	88	61	90	93	36
Sammanboende föräldrar	93	54	91	86	28
Inga syskon	97	66	94	93	37
Ett syskon	94	57	92	89	31
Två eller fler syskon	85	45	86	82	24
Fadern är					
Född utomlands	67	42	77	79	25
Född i Sverige	95	55	90	87	28
Modern är					
Född utomlands	75	43	82	89	33
Född i Sverige	96	60	94	89	31
Fadern har					
Förgymnasial utbildning	89	64	88	86	37
Gymnasial utbildning	93	58	91	89	27
Eftergymnasial utbildning	91	44	86	83	27
Modern har					
Förgymnasial utbildning	70	52	82	86	31
Gymnasial utbildning	94	63	93	90	34
Eftergymnasial utbildning	93	50	94	89	29
Barnet ingår i					
Arbetsushåll	86	65	86	89	27
Tjänstemannahushåll	95	52	92	87	32
Hushållets ekonomiska situation					
Svårt att klara löpande utgifter	83	50	86	88	20
Klarar löpande utgifter	95	53	93	85	31
Barnet bor i					
Storstadsområden	91	52	88	90	37
Större städer	93	58	92	88	28
Övriga kommuner	90	56	91	84	24

Källa: Undersökningarna om levnadsförhållanden (ULF)

Tabell 10.11 c**Egna saker. Andel barn 10-18 år som angivit att de har någon av följande saker.****År 2004/2005. Pojkar***Childrens' own belongings. Share of children aged 10-18 who have their own room and own a TV, CD-player, mobile phone and computer, 2004/2005. Boys*

	Eget rum	TV	CD-spelare	Mobiltelefon	Dator
Pojkar					
10-12 år	89	57	77	69	34
13-15 år	92	71	86	90	49
16-18 år	98	75	87	95	63
Samtliga pojkar 10-18 år	93	68	84	85	49
Bor med båda föräldrar	94	65	85	83	47
Bor med mamma	93	73	81	88	54
Bor med pappa	88	69	82	91	51
Ensamstående förälder	92	71	79	88	54
Sammanboende föräldrar	93	66	85	84	47
Inga syskon	97	73	82	93	67
Ett syskon	95	69	87	85	48
Två eller fler syskon	87	62	80	79	40
Fadern är					
Född utomlands	78	60	71	86	52
Född i Sverige	94	69	86	86	45
Modern är					
Född utomlands	78	61	68	85	49
Född i Sverige	96	69	86	84	52
Fadern har					
Förgymnasial utbildning	87	74	76	86	44
Gymnasial utbildning	92	70	87	88	45
Eftergymnasial utbildning	96	64	83	84	46
Modern har					
Förgymnasial utbildning	73	73	64	85	54
Gymnasial utbildning	95	77	88	86	56
Eftergymnasial utbildning	97	55	83	82	47
Barnet ingår i					
Arbetarhushåll	86	71	81	85	48
Tjänstemannahushåll	96	65	86	86	49
Hushållets ekonomiska situation					
Svårt att klara löpande utgifter	81	64	76	88	45
Klarar löpande utgifter	95	68	83	82	47
Barnet bor i					
Storstadsområden	93	64	85	89	52
Större städer	93	68	82	85	49
Övriga kommuner	93	70	84	82	45

Källa: Undersökningarna om levnadsförhållanden (ULF)

Tabell 10.12 a

Andel barn som under det senaste halvåret inte haft råd att följa med kompisarna eller inte kunnat köpa något de vill ha som andra har, samt andelen barn som inte kan skaffa fram 100 kronor till i morgon, t.ex. för att gå på bio. Barn 10-18 år 2004/2005. Procent. Båda könen

Share of children who could not afford to go out with friends or buy something they wanted that other children have in past six months, and share of children who cannot find SEK 100 by the next day, i.e. to go to the cinema. Children aged 10-18, 2004/2005. Percent. Both sexes

	Har inte haft råd att:		Kan inte skaffa fram 100 kr till imorgon
	följa med kompisarna	köpa det jag vill	
Båda könen			
10-12 år	23	51	6
13-15 år	31	52	2
16-18 år	39	49	3
Samtliga 10-18 år	31	51	3
Bor med båda föräldrar	27	46	3
Bor med mamma	42	60	5
Bor med pappa	27	59	2
Ensamstående förälder	38	63	5
Sammanboende föräldrar	29	47	3
Inga syskon	39	53	3
Ett syskon	29	48	3
Två eller fler syskon	29	52	4
Fadern är			
Född utomlands	33	48	9
Född i Sverige	29	51	2
Modern är			
Född utomlands	37	49	3
Född i Sverige	31	51	4
Fadern har			
Förgymnasial utbildning	36	49	2
Gymnasial utbildning	32	55	3
Eftergymnasial utbildning	24	47	3
Modern har			
Förgymnasial utbildning	40	56	5
Gymnasial utbildning	34	53	4
Eftergymnasial utbildning	29	46	4
Barnet ingår i			
Arbetsushåll	39	58	4
Tjänstemannahushåll	27	47	3
Hushållets ekonomiska situation			
Svårt att klara löpande utgifter	43	67	11
Klarar löpande utgifter	30	46	3
Barnet bor i			
Storstadsområden	31	49	5
Större städer	32	52	2
Övriga kommuner	30	51	3

Källa: Undersökningarna om levnadsförhållanden (ULF)

Tabell 10.12 b

Andel barn som under det senaste halvåret inte haft råd att följa med kompisarna eller inte kunnat köpa något de vill ha som andra har, samt andelen barn som inte kan skaffa fram 100 kronor till i morgon, t.ex. för att gå på bio. Barn 10-18 år 2004/2005. Procent. Flickor

Share of children who could not afford to go out with friends or buy something they wanted that other children have in past six months, and share of children who cannot find SEK 100 by the next day, i.e. to go to the cinema. Children aged 10-18, 2004/2005. Percent. Girls

	Har inte haft råd att:		Kan inte skaffa fram 100 kr till imorgon
	följa med kompisarna	köpa det jag vill	
Flickor			
10-12 år	24	50	5
13-15 år	31	55	2
16-18 år	43	56	3
Samtliga flickor 10-18 år	33	54	3
Bor med båda föräldrar	29	49	3
Bor med mamma	41	64	4
Bor med pappa	31	59	1
Ensamstående förälder	40	66	3
Sammanboende föräldrar	31	50	3
Inga syskon	41	53	2
Ett syskon	33	53	3
Två eller fler syskon	27	54	4
Fadern är			
Född utomlands	41	63	14
Född i Sverige	31	53	3
Modern är			
Född utomlands	35	46	3
Född i Sverige	33	55	2
Fadern har			
Förgymnasial utbildning	38	62	1
Gymnasial utbildning	33	56	4
Eftergymnasial utbildning	28	50	5
Modern har			
Förgymnasial utbildning	40	57	2
Gymnasial utbildning	35	57	3
Eftergymnasial utbildning	30	48	2
Barnet ingår i			
Arbetarhushåll	40	61	3
Tjänstemannahushåll	30	49	2
Hushållets ekonomiska situation			
Svårt att klara löpande utgifter	41	68	8
Klarar löpande utgifter	29	50	3
Barnet bor i			
Storstadsområden	32	51	4
Större städer	32	55	2
Övriga kommuner	34	55	3

Källa: Undersökningarna om levnadsförhållanden (ULF)

Tabell 10.12 c

Andel barn som under det senaste halvåret inte haft råd att följa med kompisarna eller inte kunnat köpa något de vill ha som andra har, samt andelen barn som inte kan skaffa fram 100 kronor till i morgon, t.ex. för att gå på bio. Barn 10-18 år 2004/2005. Procent. Pojkar

Share of children who could not afford to go out with friends or buy something they wanted that other children have in past six months, and share of children who cannot find SEK 100 by the next day, i.e. to go to the cinema. Children aged 10-18, 2004/2005. Percent. Boys

	Har inte haft råd att:		Kan inte skaffa fram 100 kr till imorgon
	följa med kompisarna	köpa det jag vill	
Pojkar			
10-12 år	23	53	6
13-15 år	30	49	3
16-18 år	35	42	3
Samtliga pojkar 10-18 år	29	48	4
Bor med båda föräldrar	25	43	3
Bor med mamma	42	57	7
Bor med pappa	25	58	2
Ensamstående förälder	35	60	8
Sammanboende föräldrar	28	44	3
Inga syskon	36	53	3
Ett syskon	26	43	4
Två eller fler syskon	30	51	4
Fadern är			
Född utomlands	26	34	4
Född i Sverige	27	50	2
Modern är			
Född utomlands	40	53	4
Född i Sverige	30	47	6
Fadern har			
Förgymnasial utbildning	34	37	3
Gymnasial utbildning	31	54	2
Eftergymnasial utbildning	20	45	2
Modern har			
Förgymnasial utbildning	40	56	8
Gymnasial utbildning	33	50	5
Eftergymnasial utbildning	27	44	5
Barnet ingår i			
Arbetarhushåll	37	55	5
Tjänstemannahushåll	25	44	3
Hushållets ekonomiska situation			
Svårt att klara löpande utgifter	45	66	13
Klarar löpande utgifter	30	43	3
Barnet bor i			
Storstadsområden	29	46	7
Större städer	32	50	2
Övriga kommuner	27	48	3

Källa: Undersökningarna om levnadsförhållanden (ULF)

Tabell 10.13 a
Fickpengarnas storlek. Barn 10-18 år 2004/2005. Båda könen
Pocket money by amount. Children aged 10-18, 2004/2005. Both sexes

	Veckopeng					Månadspeng				Barn- eller studiebidrag	Får när jag be- höver	Får inte		
	Ja	Varav kronor				Ja	Varav kronor							
		1-19	20-39	40-59	60-		Totalt	1-99	100-199				200-	Totalt
Båda könen														
10-12 år	32	6	50	32	11	100	48	8	68	24	100	2	26	4
13-15 år	12	1	25	46	28	100	55	1	19	80	100	17	30	1
16-18 år	4	8	10	19	63	100	21	2	7	92	100	69	22	1
Samtliga 10-18 år	16	5	40	35	20	100	42	4	35	61	100	29	26	2
Bor med båda föräldrar	14	6	45	28	21	100	45	4	39	57	100	28	27	2
Bor med mamma	16	6	34	40	20	100	37	4	26	71	100	31	25	2
Bor med pappa	26	1	29	56	15	100	31	4	25	71	100	34	23	2
Ensamstående förälder	18	4	32	49	15	100	33	5	23	72	100	31	27	3
Sammanboende föräldrar	15	5	43	30	22	100	44	4	38	58	100	28	26	1
Inga syskon	13	2	22	55	21	100	31	1	23	76	100	44	26	1
Ett syskon	17	2	44	35	19	100	44	3	35	62	100	27	27	2
Två eller fler syskon	17	10	44	25	20	100	47	7	41	53	100	22	26	2
Fadern är														
Född utomlands	20	7	44	20	30	100	37	7	34	59	100	19	44	1
Född i Sverige	18	4	46	37	14	100	42	2	37	61	100	30	23	2
Modern är														
Född utomlands	14	13	41	22	23	100	30	6	29	65	100	24	43	3
Född i Sverige	14	4	34	38	24	100	45	5	35	61	100	30	24	1
Fadern har														
Förgymnasial utbildning	21	10	57	23	11	100	34	2	42	56	100	35	22	3
Gymnasial utbildning	16	2	43	38	17	100	39	3	34	64	100	29	27	2
Eftergymnasial utbildning	21	3	44	36	17	100	47	3	39	58	100	26	24	1
Modern har														
Förgymnasial utbildning	17	-	43	29	28	100	26	-	17	83	100	18	47	2
Gymnasial utbildning	14	4	36	39	21	100	40	6	32	63	100	33	26	2
Eftergymnasial utbildning	13	9	32	32	27	100	48	5	38	58	100	27	24	2
Barnet ingår i														
Arbetsushåll	15	8	36	34	22	100	36	7	29	64	100	31	30	2
Tjänstemannahushåll	16	4	41	35	19	100	48	3	38	59	100	28	23	2
Hushållets ek. situation														
Svårt att klara löpande utgifter	15	11	36	33	20	100	46	3	34	63	100	23	25	1
Klarar löpande utgifter	16	2	41	34	23	100	41	2	35	62	100	29	27	2
Barnet bor i														
Storstadsområden	17	8	38	33	22	100	45	6	28	66	100	24	26	2
Större städer	16	6	39	38	18	100	42	4	40	56	100	30	26	1
Övriga kommuner	15	1	45	33	21	100	39	2	37	61	100	33	27	2

Källa: Undersökningarna om levnadsförhållanden (ULF)

Tabell 10.13 b
Fickpengarnas storlek. Barn 10-18 år 2004/2005. Flickor
Pocket money by amount. Children aged 10-18, 2004/2005. Girls

	Veckopeng					Månadspeng				Barn- eller studiebidrag	Får när jag behöver	Får inte		
	Ja	Varav kronor				Ja	Varav kronor							
		1-19	20-39	40-59	60-		Totalt	1-99	100-199				200-	Totalt
Flickor														
10-12 år	32	5	55	31	9	100	44	12	67	22	100	3	30	2
13-15 år	10	-	37	42	21	100	55	1	16	84	100	20	30	1
16-18 år	3	19	16	-	65	100	19	3	11	86	100	74	21	0
Samtliga flickor 10-18 år	15	5	48	31	16	100	40	5	33	62	100	32	27	1
Bor med båda föräldrar	13	6	52	29	14	100	43	6	37	57	100	30	29	1
Bor med mamma	17	5	43	31	22	100	35	3	26	71	100	35	25	1
Bor med pappa	28	3	39	47	12	100	34	-	13	87	100	40	18	-
Ensamstående förälder	18	3	42	37	18	100	32	4	22	74	100	38	23	1
Sammanboende föräldrar	14	6	50	29	15	100	42	5	36	59	100	30	28	1
Inga syskon	11	4	28	52	16	100	29	3	24	73	100	47	26	0
Ett syskon	16	3	51	34	11	100	43	3	29	67	100	28	29	2
Två eller fler syskon	17	8	53	18	22	100	44	9	42	49	100	25	25	1
Fadern är														
Född utomlands	17	-	43	42	15	100	34	10	24	66	100	17	53	2
Född i Sverige	20	6	55	27	13	100	40	4	36	61	100	32	25	1
Modern är														
Född utomlands	17	12	53	18	17	100	31	10	31	59	100	23	41	3
Född i Sverige	11	2	38	40	21	100	43	5	33	62	100	36	23	1
Fadern har														
Förgymnasial utbildning	22	13	55	22	11	100	32	-	54	46	100	35	25	-
Gymnasial utbildning	16	5	51	36	8	100	39	4	30	66	100	28	29	2
Eftergymnasial utbildning	22	3	55	24	18	100	42	6	34	60	100	30	28	-
Modern har														
Förgymnasial utbildning	21	-	75	11	14	100	27	-	15	85	100	28	38	3
Gymnasial utbildning	14	2	40	38	20	100	36	8	29	63	100	39	23	1
Eftergymnasial utbildning	9	11	31	37	21	100	48	5	37	59	100	28	27	2
Barnet ingår i														
Arbetsushåll	15	9	39	29	22	100	35	10	29	62	100	34	28	1
Tjänstemannahushåll	15	4	52	30	14	100	46	4	36	60	100	29	24	1
Hushållets ek. situation														
Svårt att klara löpande utgifter	15	11	41	30	19	100	45	4	29	67	100	25	22	1
Klarar löpande utgifter	16	1	45	33	21	100	40	3	34	64	100	32	27	1
Barnet bor i														
Storstadsområden	15	5	46	33	16	100	42	6	26	68	100	26	29	1
Större städer	16	7	40	34	19	100	39	7	38	55	100	34	25	2
Övriga kommuner	14	2	62	25	12	100	39	2	36	62	100	36	27	1

Källa: Undersökningarna om levnadsförhållanden (ULF)

Tabell 10.13 c
Fickpengarnas storlek. Barn 10-18 år 2004/2005. Pojkar
Pocket money by amount. Children aged 10-18, 2004/2005. Boys

	Veckopeng					Månadspeng				Barn- eller studiebidrag	Får när jag be- höver	Får inte		
	Ja	Varav kronor				Ja	Varav kronor							
		1-19	20-39	40-59	60-		Totalt	1-99	100-199				200-	Totalt
Pojkar														
10-12 år	32	7	45	34	13	100	51	6	69	25	100	1	23	5
13-15 år	14	2	17	49	33	100	56	2	22	76	100	14	30	1
16-18 år	5	-	6	32	62	100	23	-	4	96	100	64	23	1
Samtliga pojkar 10-18 år	17	5	33	38	24	100	44	3	37	60	100	26	26	2
Bor med båda föräldrar	16	6	40	28	27	100	47	2	41	57	100	26	26	2
Bor med mamma	16	7	24	51	18	100	40	5	25	70	100	25	26	3
Bor med pappa	26	-	22	62	17	100	30	7	32	61	100	30	26	3
Ensamstående förälder	18	4	23	61	12	100	35	6	23	71	100	25	30	4
Sammanboende föräldrar	16	5	37	31	27	100	46	2	40	58	100	27	25	2
Inga syskon	15	-	18	57	25	100	33	-	21	79	100	40	26	1
Ett syskon	18	2	37	36	26	100	45	2	40	58	100	25	25	2
Två eller fler syskon	16	13	36	32	19	100	49	5	39	56	100	20	27	3
Fadern är														
Född utomlands	24	11	45	4	40	100	39	3	43	54	100	21	34	-
Född i Sverige	17	2	36	46	16	100	44	1	38	61	100	28	21	3
Modern är														
Född utomlands	10	16	18	31	37	100	28	-	27	73	100	26	46	4
Född i Sverige	17	6	31	37	26	100	47	5	36	59	100	25	25	2
Fadern har														
Förgymnasial utbildning	19	6	59	24	11	100	36	3	33	64	100	35	19	5
Gymnasial utbildning	16	-	35	40	25	100	39	2	37	62	100	29	25	3
Eftergymnasial utbildning	20	3	33	47	17	100	51	1	43	57	100	23	21	1
Modern har														
Förgymnasial utbildning	13	-	-	54	46	100	25	-	19	81	100	10	56	1
Gymnasial utbildning	13	7	32	39	22	100	44	4	33	63	100	27	29	3
Eftergymnasial utbildning	18	9	33	29	30	100	47	5	38	57	100	27	21	2
Barnet ingår i														
Arbetsmarknad	15	6	33	39	22	100	37	4	29	66	100	27	32	3
Tjänstemannahushåll	17	5	32	40	24	100	49	2	39	58	100	26	21	2
Hushållets ek. situation														
Svårt att klara löpande utgifter	15	11	31	36	22	100	47	3	38	59	100	22	29	2
Klarar löpande utgifter	16	2	37	36	25	100	42	2	37	61	100	26	28	2
Barnet bor i														
Storstadsområden	18	10	30	33	27	100	47	6	30	64	100	21	23	3
Större städer	17	5	37	41	17	100	45	1	42	57	100	27	26	1
Övriga kommuner	15	-	32	40	28	100	38	2	39	60	100	30	28	3

Källa: Undersökningarna om levnadsförhållanden (ULF)

Tabell 10.14 a**Andel barn som tjänat pengar under de senaste tolv månaderna.
Barn 10-18 år 2004/2005. Båda könen***Share of children who have earned money during the last twelve months.
Children aged 10-18, 2004/2005. Both sexes*

	Minst en gång i veckan	Minst en gång i månaden	Någon enstaka gång	Har inte tjänat några pengar
Båda könen				
10-12 år	33	-	45	22
13-15 år	8	8	29	56
16-18 år	14	15	33	39
Samtliga 10-18 år	11	11	31	47
Bor med båda föräldrar	12	10	30	49
Bor med mamma	12	16	29	44
Bor med pappa	4	9	44	43
Ensamstående förälder	8	13	37	42
Sammanboende föräldrar	12	11	29	48
Inga syskon	10	12	36	43
Ett syskon	11	13	27	49
Två eller fler syskon	13	9	32	47
Fadern är				
Född utomlands	8	1	20	71
Född i Sverige	13	12	31	45
Modern är				
Född utomlands	9	12	31	48
Född i Sverige	11	12	32	46
Fadern har				
Förgymnasial utbildning	21	5	31	44
Gymnasial utbildning	9	11	31	49
Eftergymnasial utbildning	12	13	28	47
Modern har				
Förgymnasial utbildning	2	14	35	49
Gymnasial utbildning	12	13	30	45
Eftergymnasial utbildning	11	10	33	47
Barnet ingår i				
Arbetarhushåll	11	12	29	48
Tjänstemannahushåll	11	10	31	47
Hushålllets ekonomiska situation				
Svårt att klara löpande utgifter	15	9	23	53
Klarar löpande utgifter	11	10	32	46
Barnet bor i				
Storstadsområden	14	12	27	48
Större städer	10	12	32	46
Övriga kommuner	10	10	34	46

Källa: Undersökningarna om levnadsförhållanden (ULF)

Tabell 10.14 b**Andel barn som tjänat pengar under de senaste tolv månaderna.
Barn 10-18 år 2004/2005. Flickor***Share of children who have earned money during the last twelve months.
Children aged 10-18, 2004/2005. Girls*

	Minst en gång i veckan	Minst en gång i månaden	Någon enstaka gång	Har inte tjänat några pengar
Flickor				
10-12 år	53	-	32	15
13-15 år	7	5	29	60
16-18 år	17	15	27	41
Samtliga flickor 10-18 år	12	10	28	50
Bor med båda föräldrar	13	9	27	51
Bor med mamma	12	13	27	48
Bor med pappa	5	6	43	45
Ensamstående förälder	10	11	33	47
Sammanboende föräldrar	13	10	26	51
Inga syskon	11	13	30	45
Ett syskon	12	11	25	52
Två eller fler syskon	13	7	29	52
Fadern är				
Född utomlands	7	-	17	77
Född i Sverige	14	10	28	48
Modern är				
Född utomlands	11	6	29	54
Född i Sverige	12	12	28	48
Fadern har				
Förgymnasial utbildning	21	-	31	48
Gymnasial utbildning	11	11	29	49
Eftergymnasial utbildning	12	10	23	56
Modern har				
Förgymnasial utbildning	3	9	33	55
Gymnasial utbildning	13	13	26	49
Eftergymnasial utbildning	12	10	30	48
Barnet ingår i				
Arbetsushåll	9	11	27	53
Tjänstemannahushåll	14	9	25	53
Hushållets ekonomiska situation				
Svårt att klara löpande utgifter	16	7	25	52
Klarar löpande utgifter	12	9	29	50
Barnet bor i				
Storstadsområden	13	10	24	53
Större städer	14	8	30	48
Övriga kommuner	10	13	28	49

Källa: Undersökningarna om levnadsförhållanden (ULF)

Tabell 10.14 c**Andel barn som tjänat pengar under de senaste tolv månaderna.
Barn 10-18 år 2004/2005. Pojkar***Share of children who have made money during the last twelve months.
Children aged 10-18, 2004/2005. Boys*

	Minst en gång i veckan	Minst en gång i månaden	Någon enstaka gång	Har inte tjänat några pengar
Pojkar				
10-12 år	-	-	67	33
13-15 år	9	10	29	52
16-18 år	11	15	38	36
Samtliga pojkar 10-18 år	10	12	34	44
Bor med båda föräldrar	11	10	33	46
Bor med mamma	11	18	32	39
Bor med pappa	4	11	44	41
Ensamstående förälder	6	16	41	37
Sammanboende föräldrar	12	11	31	46
Inga syskon	8	11	42	40
Ett syskon	10	14	30	46
Två eller fler syskon	13	11	34	43
Fadern är				
Född utomlands	8	2	24	66
Född i Sverige	12	14	33	42
Modern är				
Född utomlands	7	19	33	41
Född i Sverige	10	11	35	44
Fadern har				
Förgymnasial utbildning	20	8	32	40
Gymnasial utbildning	8	11	32	49
Eftergymnasial utbildning	13	16	33	39
Modern har				
Förgymnasial utbildning	-	19	37	44
Gymnasial utbildning	11	13	34	41
Eftergymnasial utbildning	9	10	36	45
Barnet ingår i				
Arbetsushåll	13	13	31	44
Tjänstemannahushåll	9	11	38	42
Hushålllets ekonomiska situation				
Svårt att klara löpande utgifter	14	11	21	54
Klarar löpande utgifter	10	11	36	43
Barnet bor i				
Storstadsområden	15	13	29	43
Större städer	7	16	34	44
Övriga kommuner	10	8	39	44

Källa: Undersökningarna om levnadsförhållanden (ULF)

11. Kommuntabeller

Tabell 11.1 a

Genomsnittligt antal barn 0-21 år i barnfamiljer samt andel med utländsk bakgrund, som bor med ursprungliga föräldrar, med styvföräldrar respektive med ensamstående förälder bland barn 0-17 år samt separationer per 100 barn för barn 0-17 år. År 2005

Average number of children aged 0-21 per family. Share of children aged 0-17 with foreign background. Share of children aged 0-17 who live with natural parents, step-parents or single parents. Separations per 100 children aged 0-17. By county and municipality 2005

Län Kommun	Genom- snittligt antal barn per familj	Andel (%) barn med utländsk bakgrund	Andel (%) barn som bor med			Antal separationer per 100 barn
			Båda ursprungliga föräldrar	Styv- förälder	Ensam- stående förälder	
Riket	1,83	15	74	5	21	3,12
Stockholms län	1,79	22	72	4	24	3,50
Upplands-Väsby	1,78	21	69	6	26	4,18
Vallentuna	1,88	8	77	4	19	2,68
Österåker	1,88	9	76	5	19	2,83
Värmdö	1,86	6	75	5	20	4,02
Järfälla	1,81	23	73	5	22	3,09
Ekerö	1,91	6	78	5	17	2,82
Huddinge	1,82	24	74	5	22	3,17
Botkyrka	1,90	47	71	5	24	3,56
Salem	1,92	13	73	6	21	3,90
Haninge	1,82	20	69	6	25	4,15
Tyresö	1,83	11	71	5	23	3,53
Upplands-Bro	1,86	18	69	7	25	3,99
Nykvarn	1,88	6	72	6	22	4,08
Täby	1,86	11	81	3	16	2,17
Danderyd	1,98	12	83	3	14	2,28
Sollentuna	1,84	18	78	4	18	2,35
Stockholm	1,72	27	68	4	28	3,91
Södertälje	1,89	35	72	5	23	3,32
Nacka	1,83	15	77	4	19	2,73
Sundbyberg	1,64	28	62	4	34	5,30
Solna	1,58	25	69	4	28	4,26
Lidingö	1,85	11	78	3	18	2,77
Vaxholm	1,90	7	78	4	18	3,14
Norrtälje	1,88	6	70	7	23	3,73
Sigtuna	1,86	22	70	5	25	3,95
Nynäshamn	1,86	10	68	8	25	3,90
Uppsala län	1,86	13	75	5	21	3,21
Håbo	1,90	7	72	7	21	2,74
Älvkarleby	1,77	7	70	7	23	3,83
Knivsta	1,92	7	81	4	15	3,10
Tierp	1,91	6	73	7	20	3,34
Uppsala	1,84	18	76	4	21	3,00
Enköping	1,85	9	72	6	21	3,78
Östhammar	1,89	4	73	5	22	4,04
Södermanlands län	1,84	13	71	6	23	3,63
Vingåker	1,94	6	74	6	19	2,86
Gnesta	1,91	6	73	6	21	2,77
Nyköping	1,83	11	73	6	21	3,03
Oxelösund	1,76	11	69	7	24	4,69
Flen	1,94	14	72	6	22	3,37

Tabell 11.1 a (forts.)

Län Kommun	Genom- snittligt antal barn per familj	Andel (%) barn med utländsk bakgrund	Andel (%) barn som bor med			Antal separationer per 100 barn
			Båda ursprungliga föräldrar	Styv- förälder	Ensam- stående förälder	
Södermanlands län (forts.)	1,84	13	71	6	23	3,63
Katrineholm	1,87	14	70	6	24	4,58
Eskilstuna	1,81	19	69	6	25	3,54
Strängnäs	1,82	8	72	6	22	3,83
Trosa	1,90	8	74	6	19	4,60
Östergötlands län	1,84	13	75	5	20	3,04
Odeshöj	1,97	5	75	6	19	4,15
Ydre	2,00	4	83	5	12	2,17
Kinda	1,98	3	77	6	17	2,79
Boxholm	1,99	4	78	6	16	3,40
Åtvidaberg	1,88	4	79	4	17	2,16
Finspång	1,86	9	74	6	20	3,65
Valdemarsvik	1,85	5	76	5	20	3,90
Linköping	1,84	15	78	4	18	2,55
Norrköping	1,81	18	71	5	24	3,57
Söderköping	1,83	4	74	5	20	2,46
Motala	1,81	11	72	6	22	3,43
Vadstena	1,85	6	80	5	16	1,40
Mjölby	1,87	7	76	5	18	3,07
Jönköpings län	1,92	14	80	4	16	2,21
Aneby	2,00	6	77	5	17	2,63
Gnosjö	1,93	26	80	5	15	2,48
Mullsjö	1,92	7	76	5	19	2,17
Habo	1,94	4	82	5	13	1,82
Gislaved	1,93	20	80	5	16	2,73
Vaggeryd	1,95	17	82	4	14	2,05
Jönköping	1,90	16	80	4	16	2,08
Nässjö	1,91	12	79	5	16	2,70
Värnamo	1,89	20	82	5	14	1,77
Sävsjö	2,04	11	83	3	14	2,82
Vetlanda	1,95	9	80	4	15	1,94
Eksjö	1,89	8	77	5	18	1,77
Tranås	1,88	10	77	5	19	2,64
Kronobergs län	1,87	12	79	4	16	2,44
Uppvidinge	1,95	12	77	6	17	2,82
Lessebo	1,91	10	77	5	18	2,58
Tingsryd	1,90	8	78	6	16	2,66
Alvesta	1,88	10	80	4	16	2,48
Almhult	1,88	11	82	4	14	2,26
Markaryd	1,85	13	77	6	17	3,61
Växjö	1,84	14	79	4	17	2,39
Ljungby	1,89	13	80	4	15	1,99
Kalmar län	1,85	9	75	5	19	2,73
Högsby	1,93	13	77	5	18	2,98
Torsås	1,94	6	75	7	19	1,64
Mörbylånga	1,88	4	78	4	18	2,93
Hultsfred	1,91	10	75	5	20	2,50
Mönsterås	1,87	7	75	6	19	2,37
Emmaboda	1,85	11	77	6	16	3,21
Kalmar	1,81	10	75	5	21	2,57
Nybro	1,87	9	75	5	20	1,96
Oskarshamn	1,83	11	76	5	19	2,76
Västervik	1,81	8	73	6	21	3,62
Vimmerby	1,90	9	79	5	17	2,70
Borgholm	1,86	4	75	4	21	2,76
Gotlands län	1,83	4	71	5	24	3,76
Gotland	1,83	4	71	5	24	3,76

Tabell 11.1 a (forts.)

Län Kommun	Genom- snittligt antal barn per familj	Andel (%) barn med utländsk bakgrund	Andel (%) barn som bor med			Antal separationer per 100 barn
			Båda ursprungliga föräldrar	Styv- förälder	Ensam- stående förälder	
Blekinge län	1,81	9	76	5	19	2,93
Olofström	1,86	14	74	6	20	2,71
Karlskrona	1,82	8	76	5	19	3,04
Ronneby	1,81	9	74	6	20	2,89
Karlshamn	1,79	9	76	5	19	2,61
Sölvesborg	1,78	9	77	4	19	3,29
Skåne län	1,83	19	74	5	21	3,02
Svalöv	1,91	10	75	6	19	3,15
Staffanstorps	1,82	8	77	4	19	2,36
Burlöv	1,83	28	74	5	21	3,22
Vellinge	1,83	5	81	4	15	2,37
Ostra Göinge	1,93	7	73	6	20	3,40
Örkelljunga	2,01	11	77	7	16	2,89
Bjuv	1,85	15	71	7	22	3,94
Kävlinge	1,83	5	79	5	16	2,72
Lomma	1,86	6	84	4	12	1,94
Svedala	1,79	5	78	5	17	3,19
Skurup	1,86	8	75	7	18	2,70
Sjöbo	1,87	5	72	7	21	3,18
Hörby	1,88	9	74	6	20	2,32
Höör	1,88	9	75	6	19	2,81
Tomelilla	1,82	7	72	6	23	2,81
Bromölla	1,79	7	73	7	20	2,49
Osby	1,88	10	79	4	16	1,55
Perstorp	1,94	15	70	8	22	3,05
Klippan	1,86	10	71	8	21	3,41
Astorp	1,90	20	73	7	20	3,09
Båstad	1,87	10	78	4	18	2,10
Malmö	1,80	41	70	4	26	3,75
Lund	1,80	16	78	3	19	2,55
Landskrona	1,85	31	68	6	26	3,69
Helsingborg	1,78	23	72	5	23	3,39
Höganäs	1,84	9	79	4	17	3,10
Eslöv	1,91	15	76	5	19	2,85
Ystad	1,76	7	75	5	20	2,62
Trelleborg	1,81	14	74	5	21	3,24
Kristianstad	1,85	16	75	5	20	2,85
Simrishamn	1,86	8	76	4	20	2,79
Ängelholm	1,82	9	76	5	19	2,16
Hässleholm	1,89	12	75	5	20	2,35
Hallands län	1,88	10	78	5	17	2,61
Hylte	1,96	13	77	5	17	1,83
Halmstad	1,82	16	75	5	20	3,06
Laholm	1,92	9	79	5	16	2,09
Falkenberg	1,96	13	77	5	18	2,58
Varberg	1,86	9	77	5	18	2,70
Kungsbacka	1,89	4	80	4	15	2,37
Västra Götalands län	1,83	15	75	5	21	2,90
Härryda	1,85	8	80	4	16	2,11
Partille	1,82	12	77	4	19	2,87
Ockerö	1,92	2	81	5	15	2,64
Stenungsund	1,84	6	76	6	18	3,15
Tjörn	1,90	5	78	4	18	2,97
Orust	1,85	4	75	6	18	3,28
Sotenäs	1,77	4	71	6	23	4,31
Munkedal	1,89	6	72	5	23	4,15
Tanum	1,88	7	75	6	19	3,10
Dals-Ed	1,90	11	73	7	20	2,05
Färgelanda	1,95	6	73	7	20	2,12
Ale	1,88	11	77	5	19	2,99
Lerum	1,88	6	78	5	18	2,38
Vårgårda	1,94	10	78	5	17	2,92

Tabell 11.1 a (forts.)

Län Kommun	Genom- snittligt antal barn per familj	Andel (%) barn med utländsk bakgrund	Andel (%) barn som bor med			Antal separationer per 100 barn
			Båda ursprungliga föräldrar	Styv- förälder	Ensam- stående förälder	
Västra Götalands län (forts.)	1,83	15	75	5	21	2,90
Bollebygd	1,85	5	80	5	16	1,80
Grästorp	1,90	3	78	5	17	2,54
Essunga	1,93	2	75	7	18	3,80
Karlsborg	1,91	3	78	5	17	2,34
Gullspång	1,94	7	75	6	19	2,93
Tranemo	1,95	10	78	5	17	3,22
Bengtsfors	1,83	8	74	5	21	2,29
Mellerud	1,89	10	71	7	23	3,51
Lilla Edet	1,93	10	71	7	22	3,07
Mark	1,92	7	77	5	18	3,12
Svenljunga	1,95	8	76	6	18	2,90
Herrljunga	1,94	8	78	6	16	2,11
Vara	1,89	6	75	6	19	2,77
Götene	1,89	7	78	5	17	2,58
Tibro	1,88	10	77	5	18	2,76
Töreboda	1,91	7	78	6	16	2,24
Göteborg	1,75	29	71	4	25	3,45
Möndal	1,80	13	79	4	17	2,16
Kungälv	1,84	8	78	4	17	2,13
Lysekil	1,83	9	74	5	21	3,41
Uddevalla	1,85	14	73	6	22	2,75
Strömstad	1,84	16	73	6	21	3,25
Vänersborg	1,87	10	76	5	19	3,55
Trollhättan	1,84	20	74	5	21	2,68
Alingsås	1,85	8	77	4	18	2,73
Borås	1,82	19	74	5	21	2,75
Ulricehamn	1,89	7	79	5	16	2,28
Amål	1,87	10	72	5	22	2,87
Mariestad	1,86	8	76	5	18	2,83
Lidköping	1,84	9	79	4	17	2,24
Skara	1,84	10	75	5	20	2,80
Skövde	1,83	12	76	5	19	2,37
Hjo	1,91	4	76	5	19	2,11
Tidaholm	1,89	8	72	6	22	3,08
Falköping	1,93	10	78	5	17	2,41
Värmlands län	1,82	8	72	6	22	3,33
Kil	1,91	5	72	7	21	3,27
Eda	1,79	16	68	8	25	3,98
Torsby	1,77	5	71	6	23	2,34
Storfors	1,88	9	67	9	25	4,55
Hammarö	1,84	5	78	5	17	3,21
Munkfors	1,81	6	64	7	28	3,42
Forshaga	1,90	6	71	6	22	3,95
Grums	1,82	5	68	7	26	4,01
Årjäng	1,90	13	77	6	18	2,04
Sunne	1,86	5	70	8	22	3,65
Karlstad	1,77	11	74	5	22	2,88
Kristinehamn	1,80	8	71	7	23	3,37
Filipstad	1,82	6	66	7	27	4,90
Hagfors	1,76	7	70	8	22	3,42
Arvika	1,81	9	70	6	24	3,90
Säffle	1,88	6	75	6	19	3,31

Tabell 11.1 a (forts.)

Län Kommun	Genom- snittligt antal barn per familj	Andel (%) barn med utländsk bakgrund	Andel (%) barn som bor med			Antal separationer per 100 barn
			Båda ursprungliga föräldrar	Styv- förälder	Ensam- stående förälder	
Örebro län	1,85	14	72	6	23	3,50
Lekeberg	1,90	3	73	5	22	4,37
Laxå	1,90	8	75	6	19	4,05
Hallsberg	1,87	9	72	6	22	4,44
Degerfors	1,84	6	70	7	23	3,90
Hällefors	1,88	14	70	7	22	3,38
Ljusnarsberg	1,85	7	65	9	26	2,83
Orebro	1,83	21	72	5	23	3,32
Kumla	1,84	9	74	6	20	3,22
Askersund	1,88	4	74	7	19	2,99
Karlskoga	1,80	10	69	6	25	3,64
Nora	1,89	8	70	6	24	4,27
Lindesberg	1,88	8	72	7	21	3,36
Västmanlands län	1,84	14	71	6	23	3,55
Skinnskatteberg	1,91	7	71	8	21	3,29
Surahammar	1,89	10	69	6	24	4,12
Heby	2,00	5	76	7	17	2,72
Kungsör	1,84	6	70	7	22	4,45
Hallstahammar	1,87	11	69	7	23	5,25
Norberg	1,87	6	68	7	24	4,90
Västerås	1,81	19	71	5	23	3,36
Sala	1,87	9	71	7	22	3,11
Fagersta	1,79	12	69	7	24	3,57
Köping	1,80	13	70	6	24	4,11
Arboga	1,86	8	73	6	21	2,76
Dalarnas län	1,84	7	71	6	22	3,49
Vansbro	1,90	3	73	7	21	2,15
Malung	1,80	5	74	6	20	3,55
Gagnef	2,00	7	77	5	18	3,36
Leksand	1,86	4	74	5	21	3,24
Rättvik	1,89	4	74	6	20	3,20
Orsa	1,78	5	68	8	24	4,30
Alvdalen	1,86	2	72	7	21	3,35
Smedjebacken	1,82	4	71	8	20	2,32
Mora	1,81	4	71	6	23	4,07
Falun	1,86	8	74	5	21	3,05
Borlänge	1,83	12	69	6	24	4,17
Säter	1,88	3	71	8	21	1,96
Hedemora	1,83	6	68	5	26	4,21
Avesta	1,77	7	69	7	24	3,79
Ludvika	1,79	6	66	8	26	3,84
Gävleborgs län	1,79	8	69	7	24	3,49
Ockelbo	1,84	4	70	6	24	3,66
Hofors	1,79	7	67	9	24	4,56
Ovanåker	1,83	2	76	6	18	3,48
Nordanstig	1,85	2	71	7	22	2,99
Ljusdal	1,81	5	72	6	21	2,85
Gävle	1,75	11	68	6	26	3,48
Sandviken	1,79	9	71	7	22	3,01
Söderhamn	1,79	6	68	7	25	3,50
Bollnäs	1,82	6	69	7	25	3,59
Hudiksvall	1,81	6	68	7	25	4,04

Tabell 11.1 a (forts.)

Län Kommun	Genom- snittligt antal barn per familj	Andel (%) barn med utländsk bakgrund	Andel (%) barn som bor med			Antal separationer per 100 barn
			Båda ursprungliga föräldrar	Styv- förälder	Ensam- stående förälder	
Västernorrlands län	1,81	6	73	6	21	3,14
Ange	1,85	4	70	8	22	2,94
Timrå	1,81	5	70	8	23	3,52
Härnösand	1,89	8	73	6	22	3,15
Sundsvall	1,74	7	71	6	23	3,30
Kramfors	1,80	4	73	6	22	3,46
Sollefteå	1,84	6	73	6	21	3,79
Örnsköldsvik	1,88	5	79	5	16	2,46
Jämtlands län	1,83	4	72	6	22	3,54
Ragunda	1,85	3	70	7	23	2,89
Bräcke	1,90	5	69	9	23	3,91
Krokom	1,92	4	76	5	19	3,62
Strömsund	1,87	4	70	7	23	4,37
Åre	1,90	3	76	4	20	3,53
Berg	1,93	3	73	5	22	5,10
Härjedalen	1,84	4	72	6	22	3,70
Ostersund	1,76	5	71	5	24	3,08
Västerbottens län	1,88	6	77	5	19	2,57
Nordmaling	1,93	2	76	6	19	3,00
Bjurholm	2,09	4	78	4	18	2,32
Vindeln	1,95	4	79	5	16	1,90
Robertsfors	2,00	4	83	5	12	2,53
Norsjö	1,94	5	79	5	16	2,15
Malå	1,98	4	76	8	16	1,96
Storuman	1,87	3	78	5	17	1,91
Sorsele	1,95	7	73	6	22	3,40
Dorotea	1,94	7	69	6	25	3,88
Vännäs	1,99	3	76	5	19	3,59
Vilhelmina	1,98	4	71	6	23	4,55
Åsele	2,02	4	76	5	20	2,96
Umeå	1,82	9	76	5	20	2,37
Lycksele	1,88	7	79	3	18	2,44
Skellefteå	1,88	5	77	5	18	2,59
Norrbottens län	1,82	6	73	6	21	3,14
Arvidsjaur	1,85	3	76	6	19	2,76
Arjeplog	1,91	5	77	6	17	2,44
Jokkmokk	1,83	7	72	6	22	3,86
Overkalix	1,90	4	75	5	20	4,23
Kalix	1,85	6	74	7	20	3,97
Övertorneå	2,01	12	81	4	14	1,95
Pajala	2,15	5	81	4	15	1,59
Gällivare	1,79	4	70	7	23	3,11
Alvsbyn	1,86	5	75	6	19	2,12
Luleå	1,75	8	72	5	23	3,34
Piteå	1,80	4	76	5	18	2,69
Boden	1,80	5	71	6	23	3,43
Haparanda	1,89	30	69	7	24	3,02
Kiruna	1,89	4	73	6	21	3,46

Källa: Registret över totalbefolkningen (RTB) 2004 och 2005.

Observera att vid "genomsnittligt antal barn per familj" avses barn 0-21 år i övrigt avses barn 0-17 år. Som barn med utländsk bakgrund definieras barn som är utlandsfödda eller vilkas båda föräldrar är utlandsfödda.

Tabell 11.1 b

Andel barn med utländsk bakgrund, som bor med ursprungliga föräldrar, med styvföräldrar respektive med ensamstående förälder bland barn 0-17 år samt separationer per 100 barn för barn 0-17 år. Flickor, efter län och kommun 2005

Share of children aged 0-17 with foreign background. Share of children aged 0-17 who live with natural parents, step-parents or single parents. Separations per 100 children aged 0-17.

Girls, by county and municipality 2005

Flickor

Län Kommun	Andel (%) barn med utländsk bakgrund	Andel (%) barn som bor med			Antal separationer per 100 barn
		Båda ursprungliga föräldrar	Styv- förälder	Ensam- stående förälder	
Riket	15	74	5	21	3,13
Stockholms län	22	72	4	24	3,46
Upplands-Väsby	21	68	6	26	4,26
Vallentuna	9	76	5	19	2,47
Osteråker	10	77	5	18	3,23
Värmdö	5	74	5	21	4,17
Järfälla	23	73	5	22	2,96
Ekerö	6	78	5	17	3,06
Huddinge	23	74	5	21	3,00
Botkyrka	47	71	5	24	3,51
Salem	13	73	6	21	4,05
Haninge	21	69	6	25	4,11
Tyresö	10	71	6	23	3,47
Upplands-Bro	19	69	6	25	4,24
Nykvarn	6	71	6	23	3,10
Täby	11	81	3	16	2,04
Danderyd	12	82	3	15	2,39
Sollentuna	18	78	4	19	2,24
Stockholm	27	68	4	28	3,85
Södertälje	35	73	5	22	3,21
Nacka	15	77	4	19	2,71
Sundbyberg	28	62	5	33	5,33
Solna	25	69	4	28	4,12
Lidingö	11	77	3	19	2,82
Vaxholm	7	77	4	19	3,30
Norrtälje	6	70	7	23	3,70
Sigtuna	22	70	5	25	3,73
Nynäshamn	10	68	7	25	3,89
Uppsala län	13	75	5	21	3,27
Håbo	8	73	7	20	2,63
Alvkarleby	7	71	7	23	3,21
Knivsta	8	80	4	15	3,24
Tierp	7	72	7	21	3,07
Uppsala	18	76	4	21	3,16
Enköping	9	72	6	22	3,63
Osthammar	4	72	6	22	4,43
Södermanlands län	14	71	6	23	3,72
Vingåker	6	74	6	20	3,47
Gnesta	7	72	6	22	2,56
Nyköping	11	73	6	21	3,21
Oxelösund	10	70	6	24	4,46
Flen	13	70	7	23	3,77
Katrineholm	14	70	6	24	4,49
Eskilstuna	19	69	6	25	3,75
Strängnäs	8	71	6	22	3,35
Trosa	8	74	7	19	5,08

Tabell 11.1 b (forts.)

Flickor

Län Kommun	Andel (%) barn med utländsk bakgrund	Andel (%) barn som bor med			Antal separationer per 100 barn
		Båda ursprungliga föräldrar	Styv- förälder	Ensam- stående förälder	
Ostergötlands län	13	75	5	20	3,14
Odeshög	4	76	5	19	4,06
Ydre	3	83	6	11	2,39
Kinda	4	78	5	17	3,15
Boxholm	5	78	6	16	3,35
Atvidaberg	4	80	4	16	1,95
Finspång	8	74	5	20	4,13
Valdemarsvik	6	76	5	20	4,16
Linköping	15	78	4	18	2,54
Norrköping	18	71	5	23	3,72
Söderköping	5	76	5	20	2,53
Motala	11	73	6	21	3,60
Vadstena	5	78	5	17	1,17
Mjölby	7	76	5	19	3,08
Jönköpings län	14	79	4	16	2,22
Aneby	5	78	4	18	1,82
Gnosjö	26	80	4	15	2,95
Mullsjö	7	77	6	18	1,77
Habo	4	82	5	13	2,10
Gislaved	19	79	5	17	2,94
Vaggeryd	16	80	5	14	2,21
Jönköping	16	79	4	17	2,09
Nässjö	11	78	5	17	2,87
Värnamo	20	82	5	13	1,62
Sävsjö	10	83	4	13	2,16
Vetlanda	9	80	5	15	2,03
Eksjö	9	77	5	18	1,83
Tranås	10	76	5	19	2,46
Kronobergs län	13	79	4	16	2,60
Uppvidinge	11	77	5	18	3,03
Lessebo	10	76	5	18	2,56
Tingsryd	7	78	6	16	2,98
Alvesta	10	79	4	17	2,72
Älmhult	12	82	4	14	2,19
Markaryd	14	76	7	17	3,84
Växjö	15	79	4	17	2,61
Ljungby	13	81	4	15	2,00
Kalmar län	9	75	5	19	2,58
Högsby	14	76	5	19	3,39
Torsås	7	74	7	19	1,20
Mörbylånga	4	76	5	19	2,53
Hultsfred	10	76	5	19	2,14
Mönsterås	7	75	6	19	2,36
Emmaboda	13	77	7	16	3,03
Kalmar	10	75	5	20	2,35
Nybro	9	75	6	20	1,63
Oskarshamn	10	76	5	19	2,81
Västervik	8	73	6	21	3,43
Vimmerby	9	78	5	16	2,87
Borgholm	5	75	4	21	2,72
Gotlands län	4	70	5	25	3,80
Gotland	4	70	5	25	3,80
Blekinge län	9	76	5	19	2,75
Olofström	14	75	6	19	2,54
Karlskrona	8	76	5	19	2,94
Ronneby	8	74	6	20	2,74
Karlshamn	9	76	5	19	2,53
Sölvesborg	9	77	4	19	2,60

Tabell 11.1 b (forts.)

Flickor

Län Kommun	Andel (%) barn med utländsk bakgrund	Andel (%) barn som bor med			Antal separationer per 100 barn
		Båda ursprungliga föräldrar	Styv- förälder	Ensam- stående förälder	
Skåne län	20	74	5	21	3,05
Svalöv	8	74	6	20	3,17
Staffanstorp	8	77	4	18	1,89
Burlöv	29	75	4	21	3,45
Vellinge	5	80	4	16	2,53
Ostra Göinge	6	73	6	20	3,65
Örkelljunga	11	76	7	17	2,80
Bjuv	15	70	8	22	3,55
Kävlinge	5	79	5	17	2,77
Lomma	6	85	3	12	2,30
Svedala	6	78	5	17	2,57
Skurup	8	75	7	18	2,50
Sjöbo	6	71	7	22	3,05
Hörby	8	73	6	21	2,00
Höör	9	76	6	18	3,16
Tomelilla	6	72	5	23	2,89
Bromölla	6	74	7	19	2,68
Osby	9	79	5	16	1,96
Perstorp	13	70	9	21	3,32
Klippan	10	73	7	20	3,30
Astorp	20	73	7	20	3,57
Båstad	12	76	4	19	2,32
Malmö	41	70	4	26	3,70
Lund	17	77	3	19	2,38
Landskrona	31	68	6	26	3,74
Helsingborg	23	72	5	24	3,49
Höganäs	9	79	4	17	2,75
Eslöv	15	75	5	20	3,38
Ystad	7	75	6	20	3,06
Trelleborg	14	74	6	21	3,15
Kristianstad	16	75	5	20	2,92
Simrishamn	9	75	5	20	3,02
Angelholm	9	76	5	19	2,32
Hässleholm	13	74	5	21	2,60
Hallands län	10	77	5	18	2,64
Hylte	13	77	5	17	2,04
Halmstad	16	75	6	20	3,01
Laholm	9	79	5	16	2,31
Falkenberg	14	77	5	18	2,83
Varberg	9	77	5	18	2,75
Kungsbacka	5	79	5	16	2,29
Västra Götalands län	16	75	5	21	2,94
Härryda	8	80	4	16	2,01
Partille	12	77	4	19	2,60
Ockerö	2	79	5	15	2,46
Stenungsund	6	76	6	19	3,25
Tjörn	5	77	5	18	2,95
Orust	5	75	6	19	3,12
Sotenäs	4	71	7	22	5,26
Munkedal	6	74	4	22	3,96
Tanum	6	75	6	20	3,16
Dals-Ed	11	73	7	20	2,04
Färgelanda	6	73	7	20	1,74
Ale	11	77	5	18	3,09
Lerum	6	77	5	18	2,57
Vårgårda	10	78	5	18	2,92

Tabell 11.1 b (forts.)

Flickor

Län Kommun	Andel (%) barn med utländsk bakgrund	Andel (%) barn som bor med			Antal separationer per 100 barn
		Båda ursprungliga föräldrar	Styv- förälder	Ensam- stående förälder	
Västra Götalands län (forts.)	16	75	5	21	2,94
Bollebygd	5	80	4	16	2,40
Grästorps	3	76	6	18	1,99
Essunga	1	73	8	19	2,93
Karlsborg	3	78	5	17	2,07
Gullspång	7	74	6	20	2,59
Tranemo	9	78	5	17	2,98
Bengtsfors	7	73	5	23	2,50
Mellerud	10	68	7	25	4,42
Lilla Edet	10	71	8	22	3,06
Mark	7	78	5	17	2,92
Svenljunga	7	77	6	18	2,93
Herrljunga	7	79	6	14	2,28
Vara	6	75	6	19	2,30
Götene	7	78	6	17	2,61
Tibro	10	77	5	18	2,17
Töreboda	7	79	5	15	1,92
Göteborg	29	71	4	25	3,50
Möndal	13	79	4	18	2,33
Kungälv	8	78	5	18	1,96
Lysekil	9	75	4	21	3,53
Uddevalla	14	73	6	21	2,91
Strömstad	16	72	6	22	3,82
Vänersborg	10	76	5	20	3,59
Trollhättan	20	74	5	21	2,66
Alingsås	8	76	5	19	3,01
Borås	19	74	5	21	2,83
Ulricehamn	7	79	6	16	2,81
Amål	10	72	6	22	2,90
Mariestad	8	76	5	19	3,25
Lidköping	9	79	4	17	2,16
Skara	10	75	5	20	2,48
Skövde	12	76	5	19	2,68
Hjo	4	76	5	19	2,75
Tidaholm	8	71	7	22	2,53
Falköping	10	78	5	16	2,33
Värmlands län	8	72	6	22	3,22
Kil	5	72	7	21	3,28
Eda	17	68	9	23	2,65
Torsby	5	72	6	22	2,66
Storfors	9	67	8	24	5,38
Hammarö	4	80	5	15	2,93
Munkfors	6	64	8	28	4,38
Forshaga	6	72	6	22	4,26
Grums	6	69	7	24	3,69
Arjäng	14	76	5	19	2,32
Sunne	5	70	7	23	3,51
Karlstad	11	73	5	22	2,79
Kristinehamn	8	72	6	22	2,76
Filipstad	6	64	8	28	4,55
Hagfors	6	70	8	21	3,06
Arvika	9	70	6	24	4,24
Säffle	6	74	6	20	3,00

Tabell 11.1 b (forts.)

Flickor

Län Kommun	Andel (%) barn med utländsk bakgrund	Andel (%) barn som bor med			Antal separationer per 100 barn
		Båda ursprungliga föräldrar	Styv- förälder	Ensam- stående förälder	
Orebro län	14	72	6	23	3,68
Lekeberg	4	70	6	24	4,93
Laxå	8	74	7	19	4,51
Hallsberg	9	73	6	21	4,32
Degerfors	5	70	8	22	3,24
Hällefors	14	70	7	22	3,83
Ljusnarsberg	7	63	11	26	2,77
Orebro	21	72	5	23	3,56
Kumla	10	74	5	21	3,57
Askersund	4	75	6	19	3,62
Karlskoga	11	70	6	24	3,82
Nora	7	69	6	25	4,05
Lindesberg	8	72	7	21	3,34
Västmanlands län	14	71	6	23	3,60
Skinnskatteberg	7	70	10	21	3,36
Surahammar	9	70	7	23	3,86
Heby	5	75	7	18	3,10
Kungsör	6	71	8	21	4,73
Hallstahammar	11	71	7	23	5,45
Norberg	6	69	6	25	5,07
Västerås	19	71	6	24	3,28
Sala	9	71	7	22	3,27
Fagersta	12	70	7	23	3,13
Köping	13	70	6	24	4,49
Arboga	9	73	6	22	3,11
Dalarnas län	7	71	7	22	3,38
Vansbro	4	72	8	20	2,35
Malung	5	73	6	20	3,44
Gagnef	7	77	6	17	3,55
Leksand	4	74	6	21	2,71
Rättvik	4	72	6	21	3,06
Orsa	7	68	8	23	4,49
Alvdalen	1	71	8	21	3,14
Smedjebacken	3	70	9	21	2,66
Mora	4	69	7	24	3,60
Falun	8	73	5	21	3,18
Borlänge	12	69	7	25	4,48
Säter	4	73	8	19	1,59
Hedemora	6	69	6	25	3,50
Avesta	6	71	6	23	3,37
Ludvika	6	67	8	25	3,25
Gävleborgs län	8	69	7	24	3,48
Ockelbo	3	71	7	23	2,81
Hofors	7	68	8	24	4,33
Ovanåker	3	77	7	16	2,63
Nordanstig	2	71	7	22	3,07
Ljusdal	5	73	7	21	2,88
Gävle	11	68	6	26	3,58
Sandviken	8	71	6	23	2,76
Söderhamn	6	67	7	26	3,37
Bollnäs	6	69	6	25	3,65
Hudiksvall	6	68	7	25	4,49

Tabell 11.1 b (forts.)

Flickor

Län Kommun	Andel (%) barn med utländsk bakgrund	Andel (%) barn som bor med			Antal separationer per 100 barn
		Båda ursprungliga föräldrar	Styv- förälder	Ensam- stående förälder	
Västernorrlands län	6	73	6	21	3,16
Ange	5	69	9	22	3,48
Timrå	5	69	8	23	3,15
Härnösand	8	73	5	22	3,45
Sundsvall	7	71	6	23	3,25
Kramfors	4	73	6	21	3,40
Sollefteå	6	73	6	21	4,10
Örnsköldsvik	6	79	5	16	2,43
Jämtlands län	4	72	6	22	3,66
Ragunda	3	72	6	23	2,26
Bräcke	5	70	8	22	4,86
Krokoms	4	76	4	20	3,40
Strömsund	5	71	7	23	4,06
Åre	3	75	5	20	4,05
Berg	3	73	4	23	5,74
Härjedalen	4	72	7	21	3,80
Ostersund	5	71	5	23	3,24
Västerbottens län	7	77	5	18	2,57
Nordmaling	1	75	5	20	3,51
Bjurholm	6	76	6	17	3,02
Vindeln	2	81	4	15	2,16
Robertsfors	4	83	5	12	2,50
Norsjö	4	78	7	15	1,85
Malå	4	75	11	14	1,31
Storuman	4	78	4	18	2,13
Sorsele	5	72	6	22	5,06
Dorotea	9	70	5	25	5,05
Vännäs	3	75	5	19	4,03
Vilhelmina	4	72	5	23	3,83
Åsele	5	78	4	17	3,27
Umeå	9	76	5	19	2,27
Lycksele	8	78	3	19	2,44
Skellefteå	5	77	5	18	2,56
Norrbottens län	7	73	6	21	3,01
Arvidsjaur	3	76	6	18	2,89
Arjeplog	5	79	5	16	2,09
Jokkmokk	7	73	8	20	3,78
Överkalix	4	76	4	20	3,01
Kalix	6	71	7	21	3,90
Övertorneå	13	79	5	16	2,05
Pajala	4	82	3	14	1,62
Gällivare	4	71	7	22	2,68
Alvsbyn	4	73	7	20	2,48
Luleå	8	72	5	23	3,42
Piteå	4	76	5	19	2,60
Boden	5	71	6	23	2,99
Haparanda	32	67	8	25	2,72
Kiruna	4	73	6	21	3,12

Källa: Registret över totalbefolkningen (RTB) 2004 och 2005.

Observera att vid "genomsnittligt antal barn per familj" avses barn 0-21 år i övrigt avses barn 0-17 år. Som barn med utländsk bakgrund definieras barn som är utlandsfödda eller vilkas båda föräldrar är utlandsfödda.

Tabell 11.1 c

Andel barn med utländsk bakgrund, som bor med ursprungliga föräldrar, med styvföräldrar respektive med ensamstående förälder bland barn 0-17 år samt separationer per 100 barn för barn 0-17 år. Pojkar, efter län och kommun 2005

Share of children aged 0-17 with foreign background. Share of children aged 0-17 who live with natural parents, step-parents or single parents. Separations per 100 children aged 0-17.

Boys, by county and municipality 2005

Pojkar

Län Kommun	Andel (%) barn med utländsk bakgrund	Andel (%) barn som bor med			Antal separationer per 100 barn
		Båda ursprungliga föräldrar	Styv- förälder	Ensam- stående förälder	
Riket	15	74	5	21	3,11
Stockholms län	22	72	4	24	3,54
Upplands-Väsby	20	69	6	25	4,10
Vallentuna	8	77	4	18	2,87
Österåker	8	76	5	19	2,46
Värmdö	6	75	5	20	3,87
Järfälla	23	73	5	22	3,21
Ekerö	5	78	5	17	2,59
Huddinge	24	73	5	22	3,32
Botkyrka	47	72	5	23	3,61
Salem	13	73	5	21	3,76
Haninge	19	69	7	25	4,19
Tyresö	11	71	5	24	3,58
Upplands-Bro	18	68	7	25	3,75
Nykvarn	6	72	6	22	4,98
Täby	11	81	3	15	2,29
Danderyd	11	84	3	13	2,18
Sollentuna	18	79	4	18	2,44
Stockholm	26	68	4	28	3,98
Södertälje	35	72	5	23	3,43
Nacka	15	77	4	19	2,75
Sundbyberg	28	62	4	34	5,26
Solna	25	68	4	28	4,40
Lidingö	10	79	3	17	2,72
Vaxholm	7	79	4	17	2,99
Norrtälje	6	71	6	23	3,75
Sigtuna	22	70	6	25	4,15
Nynäshamn	10	67	8	24	3,91
Uppsala län	13	75	5	21	3,15
Håbo	7	71	7	21	2,85
Alvkarleby	7	69	7	23	4,33
Knivsta	7	81	4	15	2,96
Tierp	5	73	7	20	3,60
Uppsala	17	76	4	21	2,85
Enköping	9	73	7	21	3,92
Osthammar	3	73	5	22	3,68
Södermanlands län	13	71	6	23	3,55
Vingåker	6	75	7	19	2,31
Gnesta	6	73	6	21	2,99
Nyköping	11	73	6	22	2,84
Oxelösund	11	68	8	24	4,90
Flen	14	73	6	21	3,00
Katrineholm	14	70	6	24	4,66
Eskilstuna	19	70	6	25	3,35
Strängnäs	8	72	6	22	4,28
Trosa	8	74	6	20	4,11

Tabell 11.1 c (forts.)

Pojkar

Län Kommun	Andel (%) barn med utländsk bakgrund	Andel (%) barn som bor med			Antal separationer per 100 barn
		Båda ursprungliga föräldrar	Styv- förälder	Ensam- stående förälder	
Ostergötlands län	13	75	5	20	2,95
Odeshög	7	74	7	19	4,23
Ydre	5	84	5	12	1,99
Kinda	2	76	6	18	2,42
Boxholm	3	78	6	16	3,43
Atvidaberg	4	78	5	17	2,37
Finspång	9	74	6	20	3,17
Valdemarsvik	5	76	5	20	3,65
Linköping	15	78	4	18	2,56
Norrköping	18	71	5	24	3,43
Söderköping	4	73	6	21	2,39
Motala	11	72	6	22	3,28
Vadstena	6	81	4	15	1,59
Mjölby	7	77	5	18	3,06
Jönköpings län	14	80	4	16	2,20
Aneby	6	76	7	17	3,34
Gnosjö	26	80	5	15	2,00
Mullsjö	7	75	5	19	2,55
Habo	4	82	4	14	1,56
Gislaved	21	80	4	15	2,53
Vaggeryd	18	83	3	14	1,88
Jönköping	16	81	4	16	2,08
Nässjö	12	79	4	16	2,54
Värnamo	20	82	4	14	1,91
Sävsjö	12	82	3	14	3,45
Vetlanda	9	81	4	15	1,86
Eksjö	7	77	4	18	1,71
Tranås	10	77	5	18	2,81
Kronobergs län	12	79	4	16	2,29
Uppvidinge	12	78	6	16	2,63
Lessebo	11	77	5	17	2,60
Tingsryd	8	78	6	17	2,36
Alvesta	10	80	5	15	2,25
Älmhult	10	83	4	14	2,32
Markaryd	12	78	6	17	3,36
Växjö	14	79	4	17	2,20
Ljungby	12	80	4	16	1,98
Kalmar län	9	75	5	19	2,88
Högsby	13	78	5	17	2,60
Torsås	6	75	7	18	2,04
Mörbylånga	4	80	4	16	3,34
Hultsfred	11	74	6	21	2,84
Mönsterås	7	75	6	19	2,38
Emmaboda	10	77	6	17	3,40
Kalmar	11	74	5	21	2,79
Nybro	9	76	5	19	2,26
Oskarshamn	11	75	6	19	2,70
Västervik	8	74	6	20	3,80
Vimmerby	10	79	5	17	2,53
Borgholm	3	76	4	20	2,81
Gotlands län	3	71	6	23	3,71
Gotland	3	71	6	23	3,71
Blekinge län	9	76	5	19	3,09
Olofström	14	74	6	20	2,88
Karlskrona	8	76	5	19	3,13
Ronneby	9	75	6	20	3,03
Karlshamn	9	76	4	19	2,68
Sölvesborg	9	77	4	19	3,92

Tabell 11.1 c (forts.)

Pojkar

Län Kommun	Andel (%) barn med utländsk bakgrund	Andel (%) barn som bor med			Antal separationer per 100 barn
		Båda ursprungliga föräldrar	Styv- förälder	Ensam- stående förälder	
Skåne län	19	74	5	21	2,99
Svalöv	11	76	6	18	3,13
Staffanstorps	8	77	4	19	2,82
Burlöv	28	74	6	20	3,00
Vellinge	5	81	4	15	2,22
Ostra Göinge	7	74	6	20	3,16
Örkelljunga	11	78	7	16	2,96
Bjuv	14	71	7	22	4,32
Kävlinge	5	79	5	16	2,68
Lomma	5	84	4	12	1,61
Svedala	4	78	5	17	3,77
Skurup	8	75	6	18	2,89
Sjöbo	5	72	8	20	3,32
Hörby	9	75	6	19	2,64
Höör	9	74	6	20	2,47
Tomelilla	8	72	6	22	2,73
Bromölla	7	73	7	20	2,30
Osby	10	79	4	17	1,15
Perstorp	16	70	7	22	2,78
Klippan	9	70	8	22	3,51
Astorp	19	73	7	20	2,63
Båstad	9	79	4	18	1,90
Malmö	42	70	4	26	3,80
Lund	16	78	3	19	2,71
Landskrona	31	68	6	26	3,65
Helsingborg	23	73	5	23	3,31
Höganäs	9	78	5	17	3,42
Eslöv	14	77	5	18	2,37
Ystad	7	76	4	20	2,19
Trelleborg	13	74	5	21	3,33
Kristianstad	16	75	5	20	2,78
Simrishamn	7	76	4	20	2,56
Angelholm	8	77	5	18	2,01
Hässleholm	12	75	5	20	2,11
Hallands län	10	78	5	17	2,58
Hylte	13	78	5	17	1,63
Halmstad	16	75	5	20	3,11
Laholm	8	79	5	16	1,88
Falkenberg	13	78	5	17	2,34
Varberg	8	77	5	18	2,65
Kungsbacka	4	81	4	15	2,44
Västra Götalands län	15	75	5	21	2,86
Härryda	8	80	4	16	2,21
Partille	13	77	4	18	3,11
Ockerö	2	82	4	14	2,78
Stenungsund	6	77	6	17	3,07
Tjörn	4	78	4	18	2,99
Orust	4	76	6	18	3,43
Sotenäs	4	71	5	24	3,39
Munkedal	6	71	5	24	4,34
Tanum	7	75	6	19	3,03
Dals-Ed	10	73	7	20	2,05
Färgelanda	6	73	6	21	2,47
Ale	12	77	5	19	2,89
Lerum	6	78	4	18	2,20
Vårgårda	9	79	4	17	2,91

Tabell 11.1 c (forts.)

Pojkar

Län Kommun	Andel (%) barn med utländsk bakgrund	Andel (%) barn som bor med			Antal separationer per 100 barn
		Båda ursprungliga föräldrar	Styv- förälder	Ensam- stående förälder	
Västra Götalands län (forts.)	15	75	5	21	2,86
Bollebygd	5	80	5	15	1,22
Grästorp	3	80	4	16	3,14
Essunga	2	77	6	17	4,68
Karlsborg	3	77	5	17	2,62
Gullspång	7	75	6	19	3,25
Tranemo	11	78	4	18	3,44
Bengtsfors	8	75	5	20	2,09
Mellerud	9	73	7	21	2,73
Lilla Edet	10	71	6	23	3,08
Mark	7	76	5	19	3,32
Svenljunga	9	75	6	19	2,87
Herrljunga	8	77	6	17	1,96
Vara	6	74	6	20	3,19
Götene	6	78	5	18	2,56
Tibro	10	76	5	19	3,34
Töreboda	7	77	6	17	2,54
Göteborg	28	71	4	25	3,39
Mölnadal	12	80	4	17	2,00
Kungälv	8	79	4	17	2,29
Lysekil	9	74	6	21	3,29
Uddevalla	13	72	5	22	2,60
Strömstad	16	75	5	20	2,67
Vänersborg	10	76	5	19	3,52
Trollhättan	20	74	5	21	2,71
Alingsås	7	78	4	18	2,46
Borås	19	74	5	21	2,67
Ulricehamn	7	80	5	15	1,76
Åmål	10	73	5	22	2,85
Mariestad	8	77	6	18	2,43
Lidköping	9	80	4	17	2,32
Skara	11	74	5	20	3,11
Skövde	12	76	5	19	2,06
Hjo	5	75	6	19	1,50
Tidaholm	8	73	6	21	3,59
Falköping	11	77	5	18	2,49
Värmlands län	8	72	6	22	3,43
Kil	5	72	7	21	3,25
Eda	15	67	7	27	5,26
Torsby	4	70	7	24	2,03
Storfors	9	66	9	25	3,75
Hammarö	5	77	5	18	3,50
Munkfors	6	65	6	29	2,55
Forshaga	5	71	6	22	3,65
Grums	4	67	7	27	4,34
Årjäng	13	77	6	17	1,79
Sunne	4	70	9	22	3,79
Karlstad	12	74	4	22	2,96
Kristinehamn	7	69	7	24	3,96
Filipstad	6	68	6	26	5,21
Hagfors	7	69	8	23	3,74
Arvika	8	70	6	24	3,57
Säffle	6	75	6	19	3,60

Tabell 11.1 c (forts.)

Pojkar

Län Kommun	Andel (%) barn med utländsk bakgrund	Andel (%) barn som bor med			Antal separationer per 100 barn
		Båda ursprungliga föräldrar	Styv- förälder	Ensam- stående förälder	
Örebro län	14	72	5	23	3,33
Lekeberg	2	75	5	20	3,87
Laxå	8	75	6	19	3,63
Hallsberg	9	71	6	23	4,55
Degerfors	6	69	6	25	4,49
Hällefors	14	71	7	22	2,96
Ljusnarsberg	8	66	8	26	2,88
Örebro	21	73	4	23	3,08
Kumla	8	74	6	20	2,89
Askersund	4	74	7	19	2,38
Karlskoga	10	67	7	26	3,47
Nora	9	70	7	23	4,49
Lindesberg	8	72	6	21	3,38
Västmanlands län	14	71	6	23	3,51
Skinnskatteberg	7	72	7	21	3,22
Surahammar	10	69	6	25	4,37
Heby	5	77	7	16	2,38
Kungsör	7	70	7	23	4,19
Hallstahammar	12	68	8	24	5,04
Norberg	6	68	9	24	4,75
Västerås	18	72	5	23	3,44
Sala	9	70	7	23	2,94
Fagersta	12	68	6	26	3,99
Köping	12	70	5	24	3,74
Arboga	8	74	6	20	2,43
Dalarnas län	7	71	6	23	3,58
Vansbro	3	73	5	21	1,97
Malung	4	75	5	20	3,64
Gagnef	8	76	5	19	3,19
Leksand	4	74	5	21	3,74
Rättvik	4	75	6	19	3,34
Orsa	4	67	7	25	4,13
Älvdalen	2	72	6	22	3,57
Smedjebacken	4	72	8	20	1,98
Mora	4	72	6	23	4,50
Falun	8	75	5	20	2,93
Borlänge	11	70	6	24	3,87
Säter	3	69	8	23	2,31
Hedemora	6	68	5	27	4,90
Avesta	7	68	7	25	4,19
Ludvika	6	66	8	26	4,37
Gävleborgs län	8	69	6	24	3,50
Ockelbo	4	69	6	25	4,45
Hofors	7	67	10	23	4,77
Ovanåker	2	75	5	21	4,38
Nordanstig	2	70	7	22	2,92
Ljusdal	5	72	6	22	2,82
Gävle	11	69	6	25	3,39
Sandviken	9	71	7	22	3,24
Söderhamn	6	69	7	25	3,61
Bollnäs	6	69	7	24	3,53
Hudiksvall	6	69	6	25	3,61

Tabell 11.1 c (forts.)

Pojkar

Län Kommun	Andel (%) barn med utländsk bakgrund	Andel (%) barn som bor med			Antal separationer per 100 barn
		Båda ursprungliga föräldrar	Styv- förälder	Ensam- stående förälder	
Västernorrlands län	6	73	6	21	3,11
Ånge	4	71	7	22	2,43
Timrå	5	71	7	22	3,86
Härnösand	9	73	6	22	2,86
Sundsvall	7	72	6	23	3,34
Kramfors	4	72	5	22	3,51
Sollefteå	7	73	6	21	3,49
Örnsköldsvik	5	79	5	16	2,48
Jämtlands län	4	72	6	22	3,41
Ragunda	3	68	9	22	3,51
Bräcke	5	68	9	23	3,09
Krokom	4	76	6	19	3,83
Strömsund	3	69	6	24	4,69
Åre	3	77	4	19	3,04
Berg	2	72	6	22	4,51
Härjedalen	4	73	5	22	3,59
Östersund	4	71	5	24	2,91
Västerbottens län	6	76	5	19	2,56
Nordmaling	2	76	6	18	2,48
Bjurholm	3	79	3	18	1,72
Vindeln	5	77	6	17	1,64
Robertfors	4	83	5	12	2,56
Norsjö	6	81	3	17	2,42
Malå	4	77	5	18	2,62
Storuman	2	78	6	17	1,70
Sorsele	8	73	5	21	1,71
Dorotea	6	68	7	25	2,73
Vännäs	2	77	5	18	3,17
Vilhelmina	3	70	7	23	5,21
Åsele	4	73	5	22	2,64
Umeå	9	75	5	20	2,45
Lycksele	7	80	4	17	2,43
Skellefteå	5	77	5	18	2,61
Norrbottens län	6	73	6	21	3,25
Arvidsjaur	2	76	5	20	2,63
Arjeplog	6	75	6	18	2,78
Jokkmokk	6	72	4	24	3,95
Överkalix	3	74	6	20	5,32
Kalix	6	76	6	18	4,03
Övertorneå	12	84	3	13	1,86
Pajala	6	80	4	16	1,57
Gällivare	3	70	6	24	3,55
Älvsbyn	5	76	5	19	1,78
Luleå	7	71	5	24	3,26
Piteå	4	77	6	18	2,76
Boden	5	70	6	24	3,86
Haparanda	28	70	7	23	3,29
Kiruna	4	73	5	21	3,77

Källa: Registret över totalbefolkningen (RTB) 2004 och 2005.

Observera att vid "genomsnittligt antal barn per familj" avses barn 0-21 år i övrigt avses barn 0-17 år. Som barn med utländsk bakgrund definieras barn som är utlandsfödda eller vilkas båda föräldrar är utlandsfödda.

Tabell 11.2

Inkomststandard, andel barn som tillhör familjer med låg inkomststandard och disponibel inkomst per konsumtionsenhet. Familjer med barn 0-17 år.**Län och kommun år 2005***Income standard and share of children aged 0-17 in families with a low income standard.**Disposable income per consumption unit in families with children aged 0-17.**County and municipality 2005*

Län Kommun	Inkomst- standard Median	Andel (%) med inkomststandard under 1.0	Disponibel inkomst per konsumtionsenhet Median	Hemmaboende barn i 1000-tal
Riket	1,80	7,0	119 500	1 912
Stockholms län	1,95	7,7	129 253	405
Upplands Väsby	1,89	5,7	124 535	9
Vallentuna	2,05	4,9	134 045	7
Osteråker	2,04	4,6	133 832	10
Värmdö	2,03	6,6	133 228	9
Järfälla	2,00	5,4	131 690	14
Ekerö	2,16	3,6	141 612	7
Huddinge	1,92	7,3	126 934	22
Botkyrka	1,55	15,5	102 855	19
Salem	1,93	3,5	126 881	4
Haninge	1,80	8,2	119 409	17
Tyresö	2,00	5,4	132 106	11
Upplands-Bro	1,86	6,0	122 744	5
Nykvarn	2,04	4,1	134 790	2
Täby	2,56	3,7	167 850	15
Danderyd	2,97	5,4	194 729	8
Sollentuna	2,30	5,4	151 050	15
Stockholm	1,90	9,2	126 846	141
Södertälje	1,66	9,9	110 348	18
Nacka	2,25	5,8	149 033	20
Sundbyberg	1,77	9,1	119 013	6
Solna	1,97	7,1	131 308	9
Lidingö	2,52	5,0	165 978	9
Vaxholm	2,15	4,9	141 851	3
Norrälje	1,76	6,1	115 508	12
Sigtuna	1,82	7,4	120 223	9
Nynäshamn	1,85	5,8	121 843	6
Uppsala län	1,84	6,3	122 870	66
Håbo	1,98	3,9	130 314	5
Älvkarleby	1,79	6,2	117 539	2
Knivsta	2,08	2,9	136 964	4
Tierp	1,72	5,8	112 613	4
Uppsala	1,84	7,1	124 084	38
Enköping	1,85	5,6	121 535	9
Östhammar	1,78	6,1	116 406	5
Södermanlands län	1,76	6,7	116 665	56
Vingåker	1,74	5,7	113 742	2
Gnesta	1,79	5,6	117 997	2
Nyköping	1,82	5,7	119 213	10
Oxelösund	1,86	4,0	122 764	2
Flen	1,70	8,6	111 475	4
Katrineholm	1,71	7,0	112 621	7
Eskilstuna	1,66	8,8	112 338	19
Strängnäs	1,93	4,3	126 750	7
Trosa	1,93	3,1	127 443	3
Östergötlands län	1,77	6,4	118 037	88
Odeslöv	1,65	6,5	106 845	1
Ydre	1,71	4,5	111 314	1
Kinda	1,75	6,1	113 911	2
Boxholm	1,74	6,7	112 437	1
Atvidaberg	1,77	4,2	114 971	3

Tabell 11.2 (forts.)

Län Kommun	Inkomst- standard Median	Andel (%) med inkomststandard under 1.0	Disponibel inkomst per konsumtionsenhet Median	Hemmaboende barn i 1000-tal
Ostergötlands län (forts.)	1,77	6,4	118 037	88
Finspång	1,78	6,2	116 796	4
Valdemarsvik	1,66	6,7	108 452	2
Linköping	1,88	5,8	127 167	28
Norrköping	1,67	8,3	113 124	26
Söderköping	1,80	4,2	118 428	3
Motala	1,76	5,5	115 685	9
Vadstena	1,83	4,3	120 548	2
Mjölby	1,79	5,4	116 960	6
Jönköpings län	1,78	4,7	117 359	74
Aneby	1,69	5,3	109 311	2
Gnosjö	1,82	3,6	118 412	2
Mullsjö	1,69	5,6	111 672	2
Habo	1,80	4,0	117 989	3
Gislaved	1,81	4,5	117 878	7
Vaggeryd	1,81	3,5	117 940	3
Jönköping	1,78	4,9	119 651	26
Nässjö	1,76	5,5	115 347	6
Värnamo	1,87	3,4	121 820	7
Sävsjö	1,71	5,8	112 064	3
Vetlanda	1,75	5,4	114 345	6
Eksjö	1,78	4,4	115 844	3
Tranås	1,72	4,7	112 294	4
Kronobergs län	1,83	5,1	120 966	37
Uppvidinge	1,75	5,1	115 177	2
Lessebo	1,80	5,2	118 292	2
Tingsryd	1,77	5,8	115 026	3
Alvesta	1,82	4,3	117 905	4
Almhult	1,90	3,8	123 482	3
Markaryd	1,75	7,3	114 706	2
Växjö	1,86	5,4	125 261	16
Ljungby	1,82	4,5	119 063	6
Kalmar län	1,76	5,4	115 591	48
Högsby	1,65	8,8	107 161	1
Torsås	1,68	6,3	108 789	2
Mörbylånga	1,78	5,1	116 375	3
Hultsfred	1,69	7,4	110 384	3
Mönsterås	1,78	5,8	116 300	3
Emmaboda	1,82	6,3	118 275	2
Kalmar	1,81	4,3	119 281	12
Nybro	1,73	6,8	114 318	4
Oskarshamn	1,87	3,4	122 380	5
Västervik	1,74	4,9	113 771	7
Vimmerby	1,73	4,9	112 928	3
Borgholm	1,62	9,9	106 639	2
Gotlands län	1,65	7,7	108 376	12
Gotland	1,65	7,7	108 376	12
Blekinge län	1,80	4,5	118 450	30
Olofström	1,82	4,8	118 358	3
Karlskrona	1,81	4,6	119 052	12
Ronneby	1,78	4,9	116 853	6
Karlshamn	1,82	4,2	119 503	6
Sölvesborg	1,79	4,4	117 467	3

Tabell 11.2 (forts.)

Län Kommun	Inkomst- standard Median	Andel (%) med inkomststandard under 1.0	Disponibel inkomst per konsumtionsenhet Median	Hemmaboende barn i 1000-tal
Skåne län	1,76	10,1	116 977	242
Svalöv	1,73	7,0	113 206	3
Staffanstorps	2,02	3,7	132 690	5
Burlöv	1,70	10,2	113 117	4
Vellinge	2,22	5,3	145 950	8
Ostra Göinge	1,74	5,4	113 526	3
Orkelljunga	1,73	8,9	111 188	2
Bjuv	1,75	8,1	115 017	3
Kävlinge	2,03	3,9	133 107	6
Lomma	2,38	3,8	156 328	5
Svedala	1,96	3,9	127 871	5
Skurup	1,78	5,9	117 364	3
Sjöbo	1,70	9,0	110 627	4
Hörby	1,68	11,3	109 186	3
Höör	1,76	7,8	115 491	3
Tomelilla	1,68	7,0	109 670	3
Bromölla	1,83	6,0	119 892	3
Osby	1,74	6,9	113 686	3
Perstorp	1,73	8,9	112 315	2
Klippan	1,70	9,9	111 558	3
Åstorp	1,71	9,2	111 887	3
Båstad	1,74	7,7	114 225	3
Malmö	1,46	19,8	101 039	50
Lund	1,93	6,9	130 840	20
Landskrona	1,62	12,6	107 524	8
Helsingborg	1,76	9,3	119 248	24
Höganäs	1,96	6,0	128 308	5
Eslöv	1,81	7,2	118 001	7
Ystad	1,84	5,5	120 725	5
Trelleborg	1,80	8,7	117 944	9
Kristianstad	1,71	8,4	115 405	16
Simrishamn	1,71	8,4	112 581	4
Ängelholm	1,90	5,6	125 026	8
Hässleholm	1,72	8,3	112 907	10
Hallands län	1,84	5,3	122 424	64
Hylte	1,79	4,7	117 249	2
Halmstad	1,77	6,9	119 361	18
Laholm	1,73	5,5	112 925	5
Falkenberg	1,72	6,0	112 637	9
Varberg	1,82	5,0	119 085	12
Kungsbacka	2,04	3,5	139 560	18
Västra Götalands län	1,79	7,2	120 340	325
Härryda	2,00	3,5	136 483	8
Partille	1,99	4,8	135 645	8
Ockerö	1,87	4,5	127 300	3
Stenungsund	1,90	5,4	129 416	6
Tjörn	1,85	4,9	125 540	3
Orust	1,86	5,9	120 874	3
Sotenäs	1,80	6,8	118 543	2
Munkedal	1,67	8,6	109 091	2
Tanum	1,71	10,2	111 812	3
Dals-Ed	1,65	10,5	108 253	1

Tabell 11.2 (forts.)

Län Kommun	Inkomst- standard Median	Andel (%) med inkomststandard under 1.0	Disponibel inkomst per konsumtionsenhet Median	Hemmaboende barn i 1000-tal
Västra Götalands län (forts.)	1,79	7,2	120 340	325
Färgelanda	1,70	7,5	111 033	2
Ale	1,81	4,5	123 667	7
Lerum	1,95	4,2	132 574	10
Vårgårda	1,79	4,8	117 240	3
Bollebygd	1,94	3,4	127 073	2
Grästorps	1,78	5,6	116 115	1
Essunga	1,71	7,1	111 865	1
Karlsborg	1,75	6,3	114 504	1
Gullspång	1,62	6,6	106 136	1
Tranemo	1,81	4,9	118 600	3
Bengtstors	1,71	7,9	112 084	2
Mellerud	1,64	11,2	108 025	2
Lilla Edet	1,68	9,2	113 812	3
Mark	1,76	6,2	115 192	8
Svenljunga	1,70	4,7	111 244	2
Herrljunga	1,74	6,1	112 339	2
Vara	1,77	5,7	116 111	3
Götene	1,79	5,5	117 129	3
Tibro	1,72	5,5	114 224	2
Töreboda	1,69	8,4	110 415	2
Göteborg	1,72	10,7	118 978	91
Mölnadal	1,97	4,2	134 952	13
Kungälv	1,88	5,2	128 216	9
Lysekil	1,80	4,2	117 886	3
Uddevalla	1,75	7,2	115 251	11
Strömstad	1,73	12,4	113 932	2
Vänersborg	1,80	5,7	118 330	8
Trollhättan	1,81	7,5	119 252	12
Alingsås	1,79	5,3	122 098	8
Borås	1,77	6,9	119 148	21
Ulricehamn	1,80	5,1	118 401	5
Åmål	1,66	7,2	109 253	3
Mariestad	1,75	5,1	114 315	5
Lidköping	1,85	4,9	121 010	8
Skara	1,83	5,3	119 349	4
Skövde	1,89	5,4	123 582	10
Hjo	1,75	5,7	114 435	2
Tidaholm	1,73	6,1	113 391	3
Falköping	1,73	6,7	113 069	7
Värmlands län	1,73	7,6	114 782	56
Kil	1,72	6,7	111 962	3
Eda	1,65	15,9	109 604	2
Torsby	1,67	9,4	110 173	2
Storfors	1,71	9,3	111 976	1
Hammarö	1,98	2,5	129 975	4
Munkfors	1,67	8,5	111 018	1
Forshaga	1,70	5,9	111 340	3
Grums	1,71	9,4	112 464	2
Arjäng	1,55	17,7	101 716	2
Sunne	1,68	8,2	110 675	3

Tabell 11.2 (forts.)

Län Kommun	Inkomst- standard Median	Andel (%) med inkomststandard under 1.0	Disponibel inkomst per konsumtionsenhet Median	Hemmaboende barn i 1000-tal
Värmlands län (forts.)	1,73	7,6	114 782	56
Karlstad	1,79	6,6	120 796	16
Kristinehamn	1,71	7,6	113 109	5
Filipstad	1,60	7,4	105 756	2
Hagfors	1,76	6,0	115 525	2
Arvika	1,71	7,2	113 025	5
Säffle	1,68	7,3	110 636	3
Orebro län	1,73	7,5	115 240	58
Lekeberg	1,69	6,9	112 329	2
Laxå	1,73	5,6	113 527	1
Hallsberg	1,75	5,2	114 748	3
Degerfors	1,76	5,4	115 770	2
Hällefors	1,69	6,4	110 824	1
Ljusnarsberg	1,63	10,0	107 312	1
Orebro	1,69	9,5	114 557	27
Kumla	1,82	4,9	119 543	5
Askersund	1,78	5,2	116 345	2
Karlskoga	1,81	5,3	118 969	6
Nora	1,77	7,0	115 329	2
Lindesberg	1,73	6,0	113 266	5
Västmanlands län	1,77	6,9	118 022	55
Skinnskatteberg	1,65	6,2	109 408	1
Surahammar	1,80	5,5	118 022	2
Heby	1,69	7,1	110 749	3
Kungsör	1,74	5,6	114 258	2
Hallstahammar	1,75	4,7	115 397	3
Norberg	1,72	10,6	113 894	1
Västerås	1,81	7,2	122 747	28
Sala	1,67	7,2	110 494	5
Fagersta	1,79	6,4	118 044	2
Köping	1,78	6,9	117 008	5
Arboga	1,74	5,9	114 503	3
Dalarnas län	1,71	5,8	112 533	58
Vansbro	1,61	8,9	105 693	1
Malung	1,70	7,7	111 108	2
Gagnef	1,67	7,2	108 865	2
Leksand	1,73	5,0	113 694	3
Rättvik	1,62	7,4	106 193	2
Orsa	1,62	8,2	107 040	2
Alvdalen	1,62	6,5	106 567	1
Smedjebacken	1,74	4,1	113 531	2
Mora	1,68	5,1	110 816	4
Falun	1,77	4,0	116 593	12
Borlänge	1,71	6,6	113 166	10
Säter	1,69	7,0	110 738	2
Hedemora	1,70	6,7	111 795	3
Avesta	1,77	5,6	116 265	4
Ludvika	1,70	5,8	112 392	5
Gävleborgs län	1,74	6,4	115 393	56
Ockelbo	1,72	4,7	112 330	1
Hofors	1,81	4,1	119 022	2
Ovanåker	1,70	4,1	111 911	2
Nordanstig	1,62	6,0	107 400	2
Ljusdal	1,69	6,2	111 393	4

Tabell 11.2 (forts.)

Län Kommun	Inkomst- standard Median	Andel (%) med inkomststandard under 1.0	Disponibel inkomst per konsumtionsenhet Median	Hemmaboende barn i 1000-tal
Gävleborgs län (forts.)	1,74	6,4	115 393	56
Gävle	1,76	7,6	119 527	19
Sandviken	1,85	4,9	122 017	7
Söderhamn	1,70	6,1	112 044	5
Bollnäs	1,68	6,8	111 036	5
Hudiksvall	1,71	6,5	112 655	8
Västernorrlands län	1,77	5,2	117 125	49
Ånge	1,71	4,1	111 731	2
Timrå	1,80	4,6	118 201	4
Härnösand	1,71	5,5	112 189	5
Sundsvall	1,80	5,0	122 185	19
Kramfors	1,70	6,5	111 729	4
Sollefteå	1,66	6,7	109 645	4
Örnsköldsvik	1,81	4,7	118 440	11
Jämtlands län	1,71	5,6	112 269	26
Ragunda	1,67	4,3	109 499	1
Bräcke	1,67	6,0	109 031	2
Krokom	1,71	5,3	111 707	3
Strömsund	1,62	6,5	106 426	3
Åre	1,65	7,7	107 994	2
Berg	1,65	7,9	107 398	2
Härjedalen	1,69	6,8	111 418	2
Östersund	1,76	4,6	115 877	12
Västerbottens län	1,76	4,2	116 780	54
Nordmaling	1,72	4,6	112 045	2
Bjurholm	1,68	3,4	109 627	1
Vindeln	1,70	5,7	110 699	1
Robertsfors	1,75	5,0	113 443	2
Norsjö	1,69	4,8	109 790	1
Malå	1,75	4,9	114 634	1
Storuman	1,62	5,6	105 893	1
Sorsele	1,68	5,2	108 638	1
Dorotea	1,65	6,9	109 443	1
Vännäs	1,76	4,0	115 435	2
Vilhelmina	1,56	8,8	102 615	2
Åsele	1,57	6,4	101 774	1
Umeå	1,81	3,9	122 126	23
Lycksele	1,72	4,7	112 811	3
Skellefteå	1,79	3,3	117 088	15
Norrbottens län	1,79	4,4	118 025	52
Arvidsjaur	1,80	2,7	118 219	1
Arjeplog	1,70	5,6	109 413	1
Jokkmokk	1,72	7,0	112 824	1
Overkalix	1,65	5,3	106 607	1
Kalix	1,73	4,6	113 485	4
Övertorneå	1,70	8,2	109 979	1
Pajala	1,55	5,5	100 863	1
Gällivare	1,86	3,8	121 531	4
Alvsbyn	1,75	5,5	113 926	2
Luleå	1,85	4,2	121 934	15
Piteå	1,82	3,2	119 353	9
Boden	1,81	3,7	119 510	6
Haparanda	1,61	9,1	105 202	2
Kiruna	1,82	5,1	119 727	5

Källa: Inkomst- och förmögenhetsregistret (IoF) 2004

Beräkningar gjorda för familjer där de vuxna har bott i Sverige hela året

Fakta om statistiken

Detta omfattar statistiken

Tabellerna innehåller uppgifter från olika källor. SCB:s befolkningsregister är den viktigaste källan, med totalräknade uppgifter om barn och familjer. I registret finns uppgifter om barnen som individer, om t.ex. flyttningar och dödsfall, men även uppgifter om familjeförhållanden och separationer mellan barnens föräldrar. För uppgifter om boende, föräldrars sysselsättning och föräldraledighet har uppgifter från olika urvalsundersökningar använts. Uppgifter om inkomsterna i barnens familjer har hämtats dels från SCB:s inkomst- och förmögenhetsregister och dels från urvalsundersökningen Hushållens ekonomi. Uppgifter om barnomsorg har hämtats från Skolverkets totalräknade statistik.

I kapitel 1 är det familjerna som är redovisningsenheter. I kapitlen 2-11 är det barn och ungdomar som är redovisningsenheter. I kapitel 10, om

ekonomin i barnens familjer, redovisas barnen efter de totala inkomsterna i sina familjer.

Som barn räknar vi 0-17-åringar. Som ungdomar räknar vi 18-21-åringar. Redovisningen gäller riket som helhet. Vissa uppgifter för kommuner och län finns dock redovisade i kapitel 11.

De allra flesta av tabellerna har en uppdelning efter kön. Undantagen är tabellerna från undersökningarna HEK och AKU, i kapitlen 8 och 10.

De allra flesta av uppgifterna i denna rapport har inte publicerats tidigare. Detta gäller både uppgifter från register och uppgifter från urvalsundersökningar. När det gäller urvalsundersökningarna ULF, AKU och HEK redovisas här uppgifter utifrån barnen som tidigare redovisats utifrån de vuxna.

Definitioner och förklaringar

Källhänvisningar

Om inte annat anges tillhör registren SCB. Det gäller t.ex. Registret över totalbefolkningen (RTB) och Flergenerationsregistret.

Kommentarer

Så kallade **avrundningsfel** gör att summeringar och procentberäkningar kan tyckas misstämman något.

Tabellerna 10.1-2, 10.4-5, 10.7-8 avser barn 0-17 år. En av redovisningarna i tabellen gäller antal hemmaboende barn 0-21 år i familjen. Ett hemmaboende syskon 18-21 år räknats alltså som ett av barnen i familjen men ingår inte i tabellen.

Definition av de begrepp som används i tabellerna

Arbetare och tjänstemän	Grupperna arbetare och tjänstemän är definierade enligt Standard för socioekonomisk indelning (SEI). Grunden för indelningen är uppgift om yrke och sysselsättning. Till gruppen arbetare förs personer med yrken som vanligtvis medför organisation inom LO medan övriga anställda förts till gruppen tjänstemän. När barnen delats in efter om de ingår i arbetar- eller i tjänstemannahushåll har hushåll där den ene föräldern är tjänsteman och den andra är arbetare räknats som tjänstemannahushåll. (Socioekonomisk indelning (SEI). Meddelanden i samordningsfrågor (MIS) 1982:4. SCB).
Boföräldrar	Med boföräldrar menas de föräldrar barnet bor med. Oftast är det barnets biologiska föräldrar eller adoptivföräldrar. De kan också vara andra vuxna, som är i föräldrars ställe.
Familjetyp	Indelningen av familjer med sammanboende föräldrar efter familjetyp görs efter biologiskt släktskap mellan föräldrarna och barnen i familjen. De olika familjetyperna är traditionell kärnfamilj och ombildad familj. Begreppen förklaras längre ner i tabellen.
Kommungrupper	<p>Sveriges Kommuner och Landsting delar in Sveriges 290 kommuner i nio grupper efter strukturella egenskaper som till exempel befolkningsstorlek och näringslivsstruktur. Folkmängdsuppgifterna och befolkningstäthet avser förhållandena den 31 december 1997. Tätortsgrad och pendling avser förhållandena 1995. Näringstruktur avser förhållandena 1996.</p> <p>År 2005 införde Sveriges Kommuner och Landsting en ny kommungruppsindelning. Vi använder dock fortfarande den tidigare för att möjliggöra jämförelser med tidigare rapporter.</p> <p>Storstad Kommun med en folkmängd som överstiger 200 000 invånare.</p> <p>Förortskommun Mer än 50% av nattbefolkningen pendlar till arbetet i någon annan kommun. Det vanligaste utpendlingsmålet ska vara en storstad.</p> <p>Större stad Kommuner med 50 000-200 000 invånare samt med mindre än 40 % av nattbefolkningen sysselsatta inom industrisektorn.</p> <p>Medelstor stad Kommun med 20 000-50 000 invånare, med tätortsgrad över 70 % samt med mindre än 40 % av nattbefolkningen sysselsatta inom industrisektorn.</p> <p>Glesbygdskommun Kommun med mindre än 5 invånare per kvadratkilometer och mindre än 20 000 invånare.</p> <p>Industrikommun Kommun med mer än 40 % av nattbefolkningen sysselsatta inom industrisektorn och som inte är glesbygdskommun.</p> <p>Landsbygdskommun Kommun med mer än 6,4 % av nattbefolkningen sysselsatta inom jord- och skogssektorn, en tätortsgrad under 70 % och som inte är glesbygdskommun.</p> <p>Övrig större kommun Övriga kommuner med 15 000-50 000 invånare.</p> <p>Övrig mindre kommun Övriga kommuner med mindre än 15 000 invånare.</p>

Ombildade familjer	Familjer där ett eller flera hemmaboende barn är biologiskt barn eller adoptivbarn till enbart kvinnan eller enbart mannen, dvs. kvinnan eller mannen har särbarn. I familjen kan även finnas gemensamma barn. Observera att sambofamiljer är inräknade endast om det också finns gemensamma barn. I annat fall räknas familjen som ensamstående familj. En utförlig beskrivning av redovisningen av familjer finns i avsnittet "Redovisning av familjer".
Sambor	I Sverige registreras inte samboende. När vi presenterar statistik över de svenska familjerna som baseras på folkbokföringen ingår därför bara sambor med gemensamma barn. Sambor utan gemensamma barn redovisas som ensamstående. I några tabeller finns ändå sambofamiljer med " <i>Endast mannens barn</i> ", " <i>Endast kvinnans barn</i> " och " <i>Kvinnans barn och mannens barn</i> ". Dessa sambopar har gemensamma barn som inte längre bor med föräldrarna. En utförlig beskrivning av redovisningen av familjer finns i avsnittet "Redovisning av familjer".
Styvförälder	Person som sammanbor med barnet och med barnets biologiska förälder/adoptivförälder.
Traditionella kärnfamiljer	Familjer vars samtliga hemmaboende barn är parets gemensamma biologiska barn eller adoptivbarn.
Utländsk och svensk bakgrund	<p>Indelning av individer efter utländsk och svensk bakgrund bygger på det egna och föräldrarnas födelseland. Till de med utländsk bakgrund räknas personer födda utomlands och de födda i Sverige med två utrikesfödda föräldrar. De födda i Sverige med minst en förälder född i Sverige har svensk bakgrund.</p> <p>Även familjer kan delas in efter utländsk och svensk bakgrund. Då räknas endast de vuxna i familjen. Då en eller båda vuxna har svensk bakgrund har familjen svensk bakgrund och om alla vuxna har utländsk bakgrund har familjen utländsk bakgrund. (Personer med utländsk bakgrund, Riktlinjer för redovisning i statistiken. Meddelanden i samordningsfrågor (MIS) 2002:3. SCB)</p> <p>I våra tabeller är familjer inte indelade efter föräldrarnas bakgrund utan föräldrarnas födelseland. Familjer med utländsk bakgrund blir fler än de där båda föräldrarna är födda utomlands.</p>

Redovisning av antalet barn

I detta avsnitt jämförs olika urvalsundersökningar med SCB:s befolkningsregister, för en kvalitetskontroll. Jämförelsen gäller uppgifter om antalet barn i olika åldrar. Befolkningsregistret är en mycket tillförlitlig källa när det gäller dessa uppgifter varför avvikelser i undersökningarna från talen i registret kan ses som fel, (över- eller underskattningar). De undersökningar som ingår i jämförelsen är:

- Arbetskraftsundersökningarna (AKU), 2004
- Hushållens ekonomi (HEK), 2004
- Undersökningarna om levnadsförhållanden (ULF), 2004/2005

Källorna

RTB, registret över totalbefolkningen

Populationen utgörs av hela den folkbokförda befolkningen i respektive ålder dels som den var noterad 2004-12-31 och 2005-12-31, dels som beräknade medelfolkmängder år 2004 och år 2005. Med ålder avses i samtliga fall åldern 31 december.

AKU, arbetskraftsundersökningen

Talen har erhållits genom summering av antal barn som bor med mödrar enligt intervju med kvinnor och antal barn som bor med ensamstående män enligt intervju med män. Populationen är hemmaboende barn i genomsnitt under året. Intervjutillfällena är olika för olika intervjupersoner och är fördelade på mätperioder under årets samtliga 12 månader. Med ålder avses här verklig ålder dvs. barnets ålder vid intervju-tillfället.

HEK, undersökningen om hushållens ekonomi

Hela populationen i undersökningen utgörs av samtliga hemmaboende barn folkbokförda i riket den 31 december. Helårspopulationen utgörs av barn folkbokförda den 31 december som ingår i hushåll där samtliga vuxna var folkbokförda i Sverige både i början och i slutet av året. Helårspopulationen används i avsnittet om familjernas inkomster. Med ålder avses ålder den 31 december. Intervjuer har skett i början av påföljande år.

ULF, undersökningen om levnadsförhållanden

Populationen är en mittpopulation hemmaboende barn för undersökningsåret. Uppräkningen sker till 1 juli. ULF har intervjutidpunkter spridda över året. Omkring hälften av årets emigrerade/avlidna ingår och likaså omkring hälften av årets immigrerade och hälften av årets födda. Med ålder avses ålder den 31 december. Det innebär att åldersgruppen 0 år endast omfattar omkring hälften av dem som fötts under året. Här redovisas enbart efter ålder vid årets slut. Korrigering har gjorts för dubbelräkning av växelvis boende barn.

Hur jämförelsen gjorts

AKU och ULF ger för varje år ett medeltal för årets befolkning. Talen från undersökningarna jämförs därför med befolkningsregistrets medelfolkmängder.

När det gäller HEK jämförs både hela populationen och helårspopulationen med befolkningsstatistikens antal barn den 31 december.

Antal barn i olika åldrar år 2004 och år 2005 enligt olika källor*Number of children by age, in 2004 and 2005 according to different sources*

Ålder	RTB 2004 31 dec.	RTB 2004 medelf.m.	AKU 2004 mittf.m.	HEK 2004 hela pop.	HEK 2004 helårspop.	ULF 2004 /2005	RTB 2005 31 dec.	RTB 2005 medelf.m.
0 år	101 090	100 160	90 600	87 596	85 273	101 000	101 555	101 323
1 år	100 281	98 680	97 000	104 580	101 810	101 000	102 191	101 236
2-3 år	191 168	188 493	205 200	196 301	192 931	194 000	198 769	194 969
4-5 år	184 159	183 343	223 900	181 106	180 335	185 000	187 166	185 663
6 år	92 143	92 459	125 400	93 783	92 223	91 000	91 383	91 763
7-9 år	296 636	306 847	395 500	310 564	308 454	290 000	283 968	290 302
10-12 år	359 969	366 341	390 200	366 614	363 865	350 000	340 978	350 474
13-15 år	380 933	376 053	346 100	378 932	377 659	382 000	384 871	382 902
16-17 år	232 774	227 920	205 500	209 920	209 613	238 000	243 358	238 066
0-17 år	1 939 153	1 940 295	2 079 700	1 929 395	1 912 163	1 936 000	1 934 239	1 936 696

Förkortningar: f.m. = folkmängd, pop. = populationen.

Observera att med ålder avses "ålder vid årets slut" i alla fall utom för AKU där "verklig ålder" avses.

Olika undersökningars skattningar av antal barn år 2004 och år 2005 som andelar av RTB-befolkningen respektive år*Number of children in 2004 and 2005.**Share of the population according to the population register.*

Ålder	AKU 2004 mittf.m.	HEK 2004 hela pop.	HEK 2004 helårspop.	ULF 2004/2005
0 år	90	87	85	100
1 år	98	106	103	101
2-3 år	109	104	102	101
4-5 år	122	99	98	100
6 år	136	101	100	99
7-9 år	129	101	101	98
10-12 år	107	100	99	97
13-15 år	92	101	100	100
16-17 år	90	92	92	102
0-17 år	107	99	99	100

Förkortningar: f.m. = folkmängd, pop. = populationen.

Observera att med ålder avses "ålder vid årets slut" i alla fall utom för AKU där "verklig ålder" avses.

Andel har beräknats av befolkningsstatistikens medelfolkmängder för respektive år med undantag för HEK där andelar har beräknats av befolkningen vid årets slut.

Vad jämförelsen visar

AKU överskattar antalet barn i sina skattningar. Uppgifterna från ULF ligger nära antalen i befolkningsregistret. HEK kommer nära befolkningsregistret i sina

skattningar av antal barn 0-17 år, men överskattar antalen i vissa åldrar och underskattar andra.

Redovisning av familjer

I detta avsnitt beskrivs möjligheterna att belysa barns familjeförhållanden utifrån SCB:s befolkningsregister och de urvalsundersökningar som används i rapporten.

Släktskap mellan barn och vuxna

Olika statistikkällor ger mer eller mindre detaljerad information om barnens familjer. Ur registret över totalbefolkningen (RTB) kan man få fram statistik över andelen barn som är folkbokförda hos båda, en eller ingen av sina biologiska/adoptivföräldrar. Sådan information kan vanligtvis inte erhållas från urvalsundersökningar, eftersom man inte frågar om biologiskt släktskap inom familjen. Ett undantag är ULF där man frågar om detta när man har fördjupning inom området sociala relationer och familj. Det skedde senast åren 2000/2001 och återkommer 2008/2009.

Gifta, sambor och ensamstående

I befolkningsregistret kan man inte få uppgifter om sambor med enbart särkullsbarn. För att få sådana uppgifter måste man tillfråga personerna själva. Detta görs i urvalsundersökningarna.

När det gäller de allra yngsta barnen ger urvalsundersökningarna viktig information då befolkningsregistret kraftigt överskattar andelen barn med ensamstående förälder bland dessa

SCB:s befolkningsregister

Befolkningsregistret kan inte ge en fullständig bild av hela befolkningens familjetillhörighet men för barnfamiljer kan man komma ganska långt. Registret är baserat på uppgifter från folkbokföringen.

Bo med de biologiska föräldrarna

På senare år har uppgifter om biologiska föräldrar gjorts tillgängliga för statistikframställning. Det har gjort det

möjligt att för alla barn avgöra om de är folkbokförda på samma fastighet som sina bägge biologiska föräldrar, med enbart mamman, enbart pappan eller inte med någon av dem.

Föräldrar kan naturligtvis vara skrivna på samma fastighet men bo i olika lägenheter inom fastigheten. Detta torde vara så sällan förekommande att det i praktiken inte ställer till några problem vid tolkning av resultaten.

Ensamstående och sammanboende föräldrar

Att ett barn är folkbokfört tillsammans med endast mamman eller endast pappan betyder emellertid inte nödvändigtvis att barnet bor tillsammans med en ensamstående förälder, utan endast att t.ex. mamman inte lever tillsammans med barnets far. Mamman eller pappan kan vara gift med någon annan än barnets biologiska förälder och då finns det information om detta genom samhörighetsbeteckningen mellan äkta makar. Detta innebär att vi kan få den faktiska familjesituationen för samtliga barn i gifta familjer.

Om mamman eller pappan är sambo med någon annan än barnets biologiska förälder finns information endast i de fall paret har gemensamma barn. Barn i sambofamiljer som har gemensamma barn kan alltså klassificeras rätt.

Barn i övriga sambofamiljer, familjer där alla barn är särkullsbarn, blir felaktigt klassificerade som barn med ensamstående förälder.

En jämförelse av uppgifterna från befolkningsregistret med uppgifter från urvalsundersökningen Hushållens ekonomi (HEK), som beskrivs längre fram, ger en uppfattning om hur stora fel det finns i registrets skattningar av antalet barn i olika typer av familjer.

Barn 0-17 år efter föräldrarnas sammanboendeform år 2004*Children aged 0-17, by parents' form of cohabitation. 2004*

Sammanboendeform	Enligt befolkningsregistret		Enligt HEK	
	Antal (1000-tal)	Andel (%)	Antal (1000-tal)	Andel (%)
Barn till sammanboende	1516	78	1584	83
därav: gifta	1065	55	1055	55
sambor med gemensamma barn	451	23	475	25
sambor med enbart särkullsbarn	54	3
Barn till ensamstående män	70	4	69	4
Barn till ensamstående kvinnor	347	18	264	14
Flyttat hemifrån eller ofullständiga uppgifter	6	0	.	.
Samtliga barn	1939	100	1917	100

Barnen till sambor med enbart särkullsbarn, som enligt HEK:s skattning är 54 000, räknas som barn till ensamstående män eller som barn till ensamstående kvinnor i befolkningsregistret. De flesta av dem finns i gruppen barn till ensamstående kvinnor, som ju innehåller 83 000 fler barn i uppgifterna från registret.

En utförlig genomgång av problemen med att redovisa ensamstående och sammanboende utifrån befolkningsregistret finns i artikeln "Ensamstående och sammanboende i folkbokföringen, taxeringen och i verkligheten" av Åke Nilsson, publicerad i "Välfärd och ofärd på 90-talet" rapport 100 i serien Levnadsförhållanden.²

Nollåringar

Mycket tyder på att andelen 0-åringar som lever med endast mamman överskattas när man använder befolkningsregistren som källa. Skälen är två. Föräldrar som nyligen har flyttat samman kanske inte har hunnit anmäla adressförändring före årsskiftet. En annan förklaring kan vara att man, när statistiken framställs, inte alltid hunnit få information om båda föräldrarnas personnummer. Samboföräldrar ska anmäla faderskap och det kan dröja innan en sådan anmälan görs och blir registrerad. När det inte finns en sådan anmälan registrerad kommer mamman

att betecknas som ensamstående i statistiken. Här har vi sökt undvika fel av detta slag genom att vänta med uppgifter om faderns personnummer till den 31 mars 2005 för de barn som föddes 2004. Vid den tidpunkten har vi uppgifter om fader för de allra flesta barn.

Efter allt att döma får vi dock fortfarande en ganska stor överskattning av andelen barn med ensamstående mamma. Det gäller särskilt förstfödda. Stora urvalsundersökningar som ULF och AKU visar att andelen 0-åringar med ensamstående mamma snarast är 3-6 procent och inte uppemot 10 procent som befolkningsregistret visar.

Bo där man är folkbokförd

Vid framställning av familjestatistik utifrån befolkningsregistren har vi utgått från att folkbokföringen speglar det verkliga boendet. Så torde det också vara i de allra flesta fall. Men det kan naturligtvis förekomma fel. Bokföringsförhållandena speglar inte alltid det verkliga boendet.

Ibland framstår det i registret som om även mycket unga barn bor på egen hand. Vi har antagit att det rör sig om bokföringsfel och räknat alla barn under 16 år som hemmaboende. Även barn 16-21 år kan bo hos föräldrarna men framstå som ej hemmaboende. En grupp av sådana barn är vissa ungdomar som invandrat efter att de fyllt 18. De saknar ofta uppgift om föräldrar. Det gör att

² Utgiven av SCB 2003

även om de bor med en förälder syns inte detta i registret. Ett större fel är att många ungdomar flyttar hemifrån utan att anmäla detta till folkbokföringen och därför felaktigt framstår som hemmaboende.

En brist i befolkningsregistren är avsaknaden av uppgifter om s.k. växelvis boende för barn med separerade föräldrar. Barnen är skrivna hos endast en av föräldrarna även om de bor lika mycket hos mamma som hos pappa. Åren 2003/2004 (ULF) uppskattas 5 procent av alla barn 0-17 år bo växelvis.

Urvalsundersökningar

I urvalsundersökningar tar man reda på familjens sammansättning genom frågor direkt till de utvalda personerna. I de flesta undersökningar kan endast vuxna vara urvalspersoner. I Undersökningen av levnadsförhållanden, (ULF), har dock barn från 10 års ålder tagits med som urvalspersoner sedan år 2000.

Då urvalspersonerna svarar själva om familjens sammansättning har urvalsundersökningar inte samma brist som befolkningsregistret vad gäller uppgifter om barn i sambofamiljer. Man har å andra sidan dels slumpfel, beroende på en begränsad urvalsstorlek, dels problem med bortfall. Bortfall kan snedvrída resultaten.

I avsnittet "Utnyttjade urvalsundersökningar" längre fram ges en teknisk beskrivning av undersökningarna.

Arbetskraftsundersökningen (AKU)

För barnstatistiken utnyttjas urvalet från samtliga tolv månadsundersökningar och skattningarna från undersökningen avser medelvärden över året.

Urvalspersonerna uppger om de är gifta, sambor eller ensamstående samt anger antalet hemmaboende barn, deras födelseår och månad. Därigenom kan man få information om antalet hemmaboende barn i olika åldrar och om andelen som bor med sammanboende föräldrar (gifta eller sambor) respektive med ensamstående mamma eller pappa. AKU har ett individurval. Uppgifter om eventuell make/maka eller sambo samlas inte in. Man kan alltså inte ge uppgifter för båda föräldrarna i familjen. Uppgifterna om antalet barn som bor med sammanboende föräldrar eller med ensamstående mor har tagits fram utifrån intervjuer med kvinnor och uppgifterna om antal barn som bor med ensamstående far utifrån intervjuer med män.

Hushållens ekonomi (HEK)

Uppgifter om urvalspersonernas familjesituation inhämtas genom en telefonintervju som genomförs i början av året efter inkomståret. Familjesituationen avser det gångna årsskiftet, dvs. slutet av inkomståret. Frågorna i intervjun avser samtliga familjemedlemmar som bor tillsammans. För barnens del erhålls därmed uppgifter om både mammans och pappans förhållanden.

Undersökningen av levnadsförhållanden (ULF)

Intervjupersonerna besvarar frågor om sammansättningen av det hushåll de tillhör. De besvarar också ett antal frågor om make/makas förhållanden. För barnens del erhålls därmed uppgifter om både mammans och pappans förhållanden.

Hemmaboende barn och ungdomar efter föräldrarnas sammanboendeform enligt olika källor år 2004. Antal och procent

Children and young persons living at home, by parents' form of cohabitation according to different sources, 2005. Number and percent

Källa	Ålder	Sammanboende			Ensamstående			Samtliga
		Gifta	Sambor	Summa	Far	Mor	Summa	
Antal								
RTB 2004	0 år	45 651	47 059	92 710	350	7 817	8 167	101 090
	1-5 år	247 882	163 374	411 256	6 851	56 739	63 590	475 608
	6-12 år	416 901	159 368	576 269	28 454	142 761	171 215	748 748
	13-17 år	354 591	81 607	436 198	34 133	139 997	174 130	613 707
	0-17 år	1 065 025	451 408	1 516 433	69 788	347 314	417 102	1 939 153
HEK 2004	0 år	-	-	81 615	0	5 981	5 981	87 596
	1-5 år	-	-	435 871	8 821	37 295	46 116	481 987
	6-12 år	-	-	615 018	33 317	122 625	155 942	770 961
	13-17 år	-	-	437 302	30 057	121 493	151 550	588 852
	0-17 år	-	-	1 569 806	72 195	287 394	359 589	1 929 395
AKU 2004	0 år	-	-	86 000	400	4 100	4 500	90 500
	1-5 år	-	-	459 900	17 100	49 300	66 400	526 300
	6-12 år	-	-	731 600	47 800	131 600	179 400	911 000
	13-17 år	-	-	427 100	28 700	95 500	124 200	551 300
	0-17 år	-	-	1 704 600	94 000	280 500	374 500	2 079 100
ULF 2004	0 år	52 100	42 600	94 700	0	6 400	6 400	101 100
	1-5 år	224 400	196 500	421 000	5 300	49 300	54 600	475 600
	6-12 år	416 100	197 400	613 500	21 000	114 200	135 200	748 700
	13-17 år	364 700	108 400	473 100	28 700	111 800	140 500	613 700
	0-17 år	1 057 400	544 900	1 602 300	55 000	281 700	336 700	1 939 000
Procent								
RTB 2004	0 år	45	47	92	0	8	8	100
	1-5 år	52	34	86	1	12	13	100
	6-12 år	56	21	77	4	19	23	100
	13-17 år	58	13	71	6	23	28	100
	0-17 år	55	23	78	4	18	22	100
HEK 2004	0 år	-	-	93	0	7	7	100
	1-5 år	-	-	90	2	8	10	100
	6-12 år	-	-	80	4	16	20	100
	13-17 år	-	-	74	5	21	26	100
	0-17 år	-	-	81	4	15	19	100
AKU 2004	0 år	-	-	95	0	5	5	100
	1-5 år	-	-	87	3	9	13	100
	6-12 år	-	-	80	5	14	20	100
	13-17 år	-	-	77	5	17	23	100
	0-17 år	-	-	82	5	13	18	100
ULF 2004	0 år	52	42	94	0	6	6	100
	1-5 år	47	41	89	1	10	11	100
	6-12 år	56	26	82	3	15	18	100
	13-17 år	59	18	77	5	18	23	100
	0-17 år	55	28	83	3	15	17	100

I RTB och HEK redovisas familjesituationen vid årets slut.

I AKU och ULF redovisas familjesituationen vid intervju tillfället dvs i praktiken ett slags medelvärde över året.

Information om hur antalet barn i olika åldrar räknas fram i undersökningarna AKU, ULF och HEK finns i avsnittet "Redovisning av antalet barn".

I siffrorna från RTB, kolumnen "Samtliga", ingår förutom barnen i kategorierna bildade efter föräldrarnas sammanboendeform även grupperna ej hemmaboende barn och barn med ofullständiga uppgifter i folkbokföringen, i vilka ingår omkring 6 000 barn 0-17 år.

Olika inkomstbegrepp

De inkomstbegrepp vi använder hänför sig till familjen. Man talar om familjens disponibla inkomst, inkomststandard eller inkomst per konsumtionsenhet. När barnens inkomststandard etc. redovisas så är det fråga om inkomststandard etc. i den familj barnen tillhör. Barnen tillhör en välbärgad familj, en familj som har svårt att få pengarna att räcka osv. Barnens egna arbetsinkomster ingår i familjeinkomsten men redovisas också separat.

Uppgifter om inkomster avser årlig inkomst. Därför har endast den del av befolkningen som varit folkbokförd i Sverige under hela inkomståret tagits med i beräkningarna.

Disponibel inkomst

De samlade inkomsterna i en familj inklusive bidrag och med skatter och andra negativa transfereringar från dragna kallas disponibel inkomst. Värdet av egenproduktion i hemmet liksom nyttan av offentlig konsumtion ingår inte i den disponibla inkomsten. Den disponibla inkomst som tidigare har använts i denna publikation avviker något från den som redovisats i den officiella statistiken.

År 2004 justerades begreppet disponibel inkomst i den officiella statistiken. Det nya begreppet har använts även i denna publikation för år 2004. Den största skillnaden mot den äldre definitionen är att kapitalförlusterna nu påverkar inkomsten och att avdrag för pensionsförsäkring betraktas som en negativ transferering. Ändringarna har endast marginell betydelse.

I denna rapport har för åren fram till och med år 2003 använts ett begrepp där den officiella disponibla inkomsten justerades för bostadsutgifter. Numera återfinns bostadsutgiften i den nya ekvivalensskalan, och det behövs således ingen extra justering för denna.

Disponibel inkomst per konsumtionsenhet

För att kunna jämföra olika familjers eller hushålls ekonomiska standard behöver man relatera inkomsten till försörjningsbördan. Ett enkelt sätt vore att ställa inkomsterna i relation till antalet personer i familjen. Olika personer konsumerar dock olika mycket. Måttet förfinas genom att varje person ges en vikt anpassad till ålder och till eventuella stordriftsfördelar i en större familj. För det ändamålet har vikter konstruerats, presenterade i en s.k. ekvivalensskala, som börjar med 1,0 för första vuxna person i hushållet. Vikten kan sägas utgöra det antal konsumtionsenheter som en person representerar. De olika familjemedlemmarnas vikter, antal konsumtionsenheter, summeras och den disponibla inkomsten divideras med denna summa. På så sätt erhålles måttet **disponibel inkomst per konsumtionsenhet**.

I den officiella statistiken används från och med redovisningen av 2004 års statistik en ny konsumtionsenhetsskala, vilket innebär att vikterna för olika personer har ändrats.

I denna publikation har man för åren fram till och med 2003 använt en justerad variant av den konsumtionsenhetsskala som var officiell före år 2000. Från och med redovisningen för år 2004 överensstämmer definitionen i denna rapport med den skala som används i den officiella statistiken.

Denna ändring innebär en tydlig nivåhöjning av disponibel inkomst per konsumtionsenhet i denna rapport.

Ekvivalensskalan i denna rapport

	Tidigare använd skala	Ny skala från och med år 2004
Vuxen person 1	1.00	1.00
Vuxen person 2	0.66	0.51
Barn 0-3 år	0.48	
Barn 4-10 år	0.57	
Barn 11-17 år	0.66	
Första barnet 0-19 år		0.52
Andra och påföljande barn 0-19 år		0.42
Övriga 18 år -	0.83	0.60

Inkomststandard

Måttet inkomststandard kombinerar inkomsterna och det antal personer som skall leva på dessa. Inkomststandarderna för en familj utgörs av den disponibla inkomsten dividerad med en norm för levnadsomkostnader. Normen bygger på tidigare rekommenderade utgiftsnivåer vid socialbidragsprövning. Storleken på de beräknade levnadsomkostnaderna beror av familjens storlek och sammansättning.

Normen består av tre delar. Den första delen utgörs av ett normerat värde som är basbeloppet multiplicerat med värdet enligt den officiella statistikens ekvivalensskala. Man erhåller ett belopp som är olika för ensamstående och sammanboende och för hushåll med barn i olika åldrar. De sålunda erhållna beloppen för familjemedlemmarna summeras. Summan skall motsvara en rimlig men inte särskilt hög baskonsumtion exklusive boendeutgifter. År 2004 var basbeloppet 39 300 kr.

Den andra delen av normen för levnadsomkostnader utgörs av antingen den faktiska boendeutgiften (används då beräkningar bygger på uppgifter från HEK, Hushållens ekonomi) eller av en norm för boendeutgiften (används då beräkningar bygger på uppgifter från IoT, den totalräknade inkomststatistiken).

Den tredje delen av normen utgörs av fackföreningsavgifter och av faktiska barnomsorgsutgifter. Särskilt barnomsorgsutgifterna är av stor betydelse för många barnfamiljer. Då inkomststandard beräknas för uppgifter från IoT ingår inte denna del av normen utan enbart de två första, baskonsumtionen samt boendekostnaden enligt trångboddhetsnormen.

Hushållens ekonomi, HEK, är en årlig urvalsundersökning med syfte att belysa befolkningens inkomster och utgifter.

Inkomstuppgifterna i HEK avser hela året och erhålles från register av olika slag. Uppgifter om bland annat urvalspersonernas familjesituation inhämtas genom en enkät som genomförs i början av året efter inkomståret. Familjesituationen avser det gångna årsskiftet, dvs. slutet av inkomståret. Inkomsterna redovisas för en s.k. helårspopulation dvs. för hushåll där alla vuxna fanns folkbokförda i landet både i början och slutet av inkomståret. Frågor och registeruppgifter avser samtliga familjemedlemmar som bor tillsammans. För barnens del erhålls därmed uppgifter om både mammans och pappans förhållanden. Enkätbortfallet i HEK 2004 var 29 procent.

Förutom HEK framställer SCB också den totalräknade inkomststatistiken, **IoT** (Inkomst- och Taxeringsregistret). Inkomstuppgifterna i IoT avser hela året och omfattar hela Sveriges befolkning. Familjesammansättningen överensstämmer med den i SCB:s befolkningsregister och avser slutet av inkomståret. Inkomsterna redovisas för familjer där samtliga personer fanns folkbokförda i landet både i början och i slutet av året. Uppgifter om inkomster, skatter och transfereringar samlas in för samtliga familjemedlemmar. Eftersom IoT är en totalundersökning är det möjligt, till skillnad från i HEK, att bryta ned materialet på mindre regional nivå, exempelvis kommunnivå.

Beräkningsexempel:

Inkomststandard HEK =

$$\frac{\text{Hushållens disponibla inkomst}}{\text{Basbeloppet} \times \text{antalet konsumtionsenheter} + \text{Faktisk uppmätt boendeutgift} + \text{Fackföreningsavgift} + \text{Barnomsorgsutgift}}$$

Inkomststandard = 1,0 innebär att familjen ligger precis på en lägsta rimlig standard, ungefär den man tänkte sig vid konstruktion av 1986 års socialbidragsnorm.

Inkomststandard under 1,0 innebär att familjen har det sämre ställt än vad våra normer skulle tillåta. Familjen faller under strecket för "lägsta rimliga standard".

Inkomststandard över 1,0 innebär att familjen har mer än "lägsta rimliga standard".

Inkomststandard = 2,0 innebär att familjen skulle kunna försörja ytterligare en familj av samma storlek och sammansättning utan att någon skulle falla under strecket för "lägsta rimliga standard".

Median, P10 och P90

Ett antal olika statistiska mått har använts i kapitlet om familjeekonomi. Medianen, P10 och P90 betecknar gränsvärden mellan olika delar av befolkningen när den ordnats efter den sökta inkomsten eller inkomststandard.

Medianen är värdet i mitten, dvs. den ena hälften av befolkningen har ett värde som är mindre än medianen och den andra hälften har ett värde som är högre än medianen. Till skillnad från medelvärdet är medianen inte alls känslig för extremvärden, och lämpar sig därför bättre när befolkningens inkomster ska beskrivas. P10 är värdet som avgränsar de 10 procent som har de lägsta inkomsterna och P90 avgränsar de 10 procent som har de högsta inkomsterna.

Ett sätt att mäta spridningen eller fördelningen av inkomsterna i befolkningen är att beräkna kvoterna P10/medianen och P90/medianen. Dessa spridningsmått ger en uppfattning om avståndet mellan de sämst/bäst ställda och de med medianinkomster.

Barns arbetsinkomster

De arbetsinkomster som kan redovisas är de för vilka arbetsgivaren lämnat kontrolluppgift. Många barn har små inkomster och arbetsgivaren kanske inte alltid har lämnat kontrolluppgift. Barns alla inkomster redovisas därför inte.

Många av de tonåringar som har egna arbetsinkomster betalar ingen skatt på sina inkomster, vilket beror på att de kommer under gränsen för skattefrihet. År 2004 låg gränsen vid 16 700 kr om året.

Utnyttjade urvalsundersökningar

För *Barn och deras familjer 2005* används tre av SCB:s urvalsundersökningar: Undersökningen av levnadsförhållanden (ULF) 2004 och 2005; Arbetskraftsundersökningen (AKU) 2005 samt Hushållens ekonomi (HEK) 2004.

I dessa surveyer är urvalsperson och vår undersökningssperson, barn, inte densamma. Man gör ett urval av vuxna som ger uppgifter om de barn som finns i hushållet. Detta påverkar olika sannolikhetsfördelningar i främst två avseenden:

Det ena är att barnet får en förhöjd sannolikhet att komma med i urvalet. I ULF kan barnet komma med antingen genom att mamman ingår i urvalet eller att pappan gör det. Därmed dubblas sannolikheten för att komma med i studien för barn som bor med bägge föräldrarna. Olika estimatorer måste korrigeras för detta.

I AKU däremot väljer man att redovisa antingen "alla mammors barn" plus barn till ensamstående pappor eller vice versa. I vardera fallet har varje barn samma urvalssannolikhet som mamma alternativt pappa. Det blir inte fråga om dubbla urvalssannolikheter.

Det andra är att skattningarna av proportioner av någon egenskap hos barn genomgående är kvotskattningar. Basen, totala antalet barn i urvalet, är nämligen slumpmässigt på grund av varierande barnantal i familjerna. Totala antalet barn i urvalet kan sägas vara summan av olikstora "kluster". Vid skattning av varianser för populations-totaler påverkas emellertid inte beräkningarna av denna anledning. Uppräkningstal inom ULF kan direkt användas bara med den korrigeringen att de divideras med två när barnen har sammanboende föräldrar. Uppräkningstalen i HEK är redan anpassade till redovisning av hushåll och samma uppräkningsstal kan användas för barnstatistik. I AKU används samma uppräkningsstal som för mamman respektive pappan.

Nedan ges korta beskrivningar av de tre urvalsundersökningarna. För närmare information om undersökningarna, se SCB:s webbplats: www.scb.se

Arbetskraftsundersökningen (AKU)

Arbetskraftsundersökningar utförs varje månad. Från undersökningen beräknas månads-, kvartals- och årsgenomsnitt. Syftet med undersökningarna är att beskriva de aktuella sysselsättningsförhållandena och utvecklingen på arbetsmarknaden.

I april år 2005 genomfördes en EU-anpassning av AKU vilket gör att resultaten för år 2005 inte är helt jämförbara med tidigare års undersökningar.

Undersökningspopulation

Undersökningspopulationen är alla i Sverige folkbokförda personer som fyllt 16 men inte 65 år.

Urvalsram

SCB:s register över totalbefolkningen (RTB).

Urval

Urvalet består av tre separata urval, ett för varje månad i kvartalet. Vart och ett av urvalen, som för varje månad består av ca 19 500 personer, roteras på så sätt att en åttondel byts ut mellan två på varandra följande undersökningstillfällen. För varje urval inträffar detta alltså med tre månaders mellanrum. Personer i urvalet intervjuas med andra ord en gång per kvartal och sammanlagt åtta gånger under en tvåårsperiod, varefter de byts ut mot nya.

Urval dras i slutet av första kvartalet varje år för att täcka det kommande årets behov av urvalspersoner. Vid urvalsdragningen sker en indelning i strata efter län, kön, medborgarskap (svenskt, utländskt) och sysselsättningen (sysselsatt, ej sysselsatt) enligt sysselsättningsregistret (SCB). Härigenom erhålls 192 strata. Inom varje stratum

dras ett systematiskt sannolikhetsurval. Inom strata är därvid registret sorterat med avseende på ålder. För barnstatistiken används ett helt års urval.

Insamlingsmetod

Telefonintervju används. I vissa fall, t.ex. för urvalspersoner som saknar telefon, görs besöksintervju.

Bortfall

Bortfallet var 18,4 procent år 2005. Hjälpinformation från SCB:s sysselsättningsregister, SCB:s register över totalbefolkningen (RTB) och AMS arbetssökanderegister används för att minska bortfallsfelet.

Barnstatistik

Vid framställningen av statistik om barn låter man urvalspersonernas barn utgöra studieobjekt. Urvalspersonen kan antingen vara mamman eller pappan. Intervjupersonen uppger hur många barn som finns i familjen samt när barnen är födda (år, mån). Statistiken baseras på uppgifter från mamman eller pappan.

Hushållens ekonomi (HEK)

Undersökningen om Hushållens Ekonomi har som syfte att belysa inkomstförhållanden för hela Sveriges befolkning. Redovisning sker med avseende på såväl hushåll som individer. Med hushåll menas kosthushåll. Ett kosthushåll består av personer som bor i samma bostad och har gemensam ekonomi och kosthushållning. I redovisningen från undersökningen används begreppet helårshushåll som är de hushåll där alla vuxna individer (18 år eller äldre) varit registrerade i folkbokföringen både 1 januari och 31 december samma år.

Undersökningssamlingen

Alla hushåll med personer 18 år eller äldre.

Urvalsram

SCB:s register över totalbefolkningen (RTB).

Urval

Urvalet drogs som ett stratifierat urval med OSU (obundet slumpmässigt urval). Det totala urvalet år 2004 var ca 17 600. Urvalsstorleken har under åren varierat mellan 10 000 och 19 000 personer. Urvalet samordnas med SCB:s Longitudinella Individdatabas (LINDA).

Insamlingsmetod

Uppgiftsinsamlingen sker dels direkt genom telefonintervju, dels genom användande av olika myndigheters register.

Bortfall

Bortfallet var cirka 29 procent år 2004. För personer som ingår i bortfallet finns dock samtliga registeruppgifter. Saknade uppgifter om familjesammansättning ersätts med uppgifter från befolkningsregister.

Barnstatistik

Det ursprungliga urvalet omdefinieras till att gälla en barnpopulation. De barn som ingår i urvalet för barnstatistiken är de som ingår i de utvalda familjenheterna enligt vad urvalspersonen själv rapporterar. I 2004 års HEK finns cirka 6 400 barn i åldrarna 0–17 år bland svarande helårshushåll.

Undersökningarna av levnadsförhållanden (ULF)

SCB genomför löpande årliga undersökningar om levnadsförhållanden. Undersökningarna är avsedda att belysa välfärden i nuläge och över tid, samband mellan problem på olika områden samt skillnader mellan olika befolkningsgrupper. Undersökningen innehåller en basuppsättning frågor som återkommer varje år. Därutöver finns ett antal fördjupningsområden som inkluderas enligt ett rullande schema och där varje område återkommer vart åttonde år och då för en tvåårsperiod.

Undersökningspopulation

Urvalet görs huvudsakligen bland personer i åldrarna 16–84 år. Barn 10–18 år i urvalspersonernas hushåll medtas i undersökningen men till dem ställs andra frågor än dem urvalspersonerna får.

Urvalsram

SCB:s register över totalbefolkningen (RTB).

Urval

Varje år dras ett systematiskt urval efter ålder, 7 000 – 8 000 personer. Från urvalet avlägsnas personer som varit med i ULF under de senaste sju åren. En del av urvalet utgörs av en panel, som ingått i ULF vid föregående fördjupningsomgång. Panelen kompletteras med immigranter och personer som "vuxit in" i populationen (16–23 år).

Vanligtvis redovisas resultaten för dubbelårgångar, vilka har ett urval på omkring 15 000 personer. Till en dubbelårgångs urvalspersoner hör omkring 6 500 barn i åldrarna 0–17 år.

Åren 2004 och 2005 ingick 1 237 flickor och 1 313 pojkar i urvalet bland barn 10–18 år.

Insamlingsmetod

Huvudsakligen besöksintervjuer men i viss utsträckning telefonintervjuer. Därtill kommer en omfattande registerinsamling.

Bortfall

Bortfallet var 25 procent år 2005. När skattningar tas fram används post-stratifiering i syfte att minska bortfallsfelet. Strata bildas efter kombinationer av kön, ålder, H-region och civilstånd.

Barnstatistik

Det ursprungliga urvalet omdefinieras till att gälla en barnpopulation. De barn som ingår i urvalet för barnstatistiken är de som ingår i urvalspersonernas familjer enligt vad urvalspersonen själv rapporterar. Observationerna kan

sålunda komma från intervjuer antingen med pappan eller med mamman.

Urvals- och bortfallsfel

Samtliga urvalsundersökningar är behäftade med slumpfel som beror på stickprovsdragningen. Felens storlek är beroende på vilken urvalsdesign och urvalsstorlek som har använts.

Alla utvalda personer i ett stickprov vill eller kan inte delta i undersökningen. Bortfallet minskar stickprovets storlek och därmed blir slumpfelet större än vad det annars skulle bli. Om bortfallet är slumpmässigt behöver det i övrigt inte påverka resultatet. Men bortfallet är ofta mer eller mindre selektivt. Låg svarsfrekvens inom vissa vitala grupper kan snedvrída undersökningresultatet.

Bortfallet är vanligtvis lägre bland personer som har barn än bland personer som inte har barn. När man räknar upp urvalet till totalnivå erhålls därför systematiskt en överskattning av antalet barn. Samtidigt ger den högre svarsfrekvensen i barnfamiljer jämförelsevis god säkerhet vad gäller olika fördelningar inom populationen barn och barnfamiljer.

Skattningar

De tre undersökningarna AKU, ULF och HEK har alla en mer eller mindre komplicerad design. **AKU** har stratifierat urval (OSU i strata) med efterstratifiering (samt paneler). **ULF** har systematiskt urval (approximativt OSU) med efterstratifiering. **HEK** har stratifierat urval av typen nätverksurval.

Skattning av proportioner

Följande estimator för en proportion är applicerbar vid ett enkelt OSU av vuxna urvalspersoner och där man utnyttjar detta urval för estimering av proportionen barn. Förutsättningen för en sådan skattning är att man inhämtat upplysning om urvalspersonernas antal barn.

$$p = \frac{\sum_{i=1}^n \frac{1}{\pi_i} a_i}{\sum_{i=1}^n \frac{1}{\pi_i} m_i} \quad (1)$$

a_i = antalet barn med viss egenskap i familj i

m_i = antalet barn i familj i

n = stickprovsstorlek (antal familjer med barn)

π_i = inklusionssannolikhet för familj i

N = antal familjer med barn i rampopulationen

”Familj i ” väljs genom ”urvalsperson i ”. I ULF och HEK är inklusionssannolikheterna reducerade eftersom en familj kan väljas på flera sätt (t.ex. genom båda sammanboende föräldrarna). Att en familj i i realiteten skulle väljas ut två gånger är osannolikt och bortses från.

Estimatoren för totala antalet barn med en viss egenskap utgörs endast av täljaren i (1). Eftersom den stokastiska nämnaren ej ingår förenklas variansberäkningen.

Vidare kan sägas att inversen av inklusionssannolikheterna, de s.k. ”uppräkningsstalen” (bortsett från reduktionen enligt ovan), är generella för alla i undersökningen dvs. även barnlösa.

Skattning av varianser för proportioner och totaler

Vid en skattning av variansen för en proportion måste hänsyn tas till det varierande barnantalet per familj. Variansen kan uttryckas för ett enkelt OSU,

$$v(p) = \frac{1-f}{n} \frac{\sum_{i=1}^n \left(\frac{m_i}{\pi_i}\right)^2 \left(\frac{a_i}{m_i} - p\right)^2}{\left(\frac{\overline{m_i}}{\pi_i}\right)^2 (n-1)} \quad (2)$$

där $f = \frac{n}{N}$

Observera att medelvärdet i nämnaren gäller kvoten inom parentes.

Variansen i formel (2) kan alltså användas vid ett enkelt OSU. Men de olika undersökningarna har en mer komplicerad design och skattningen av varianser blir generellt mycket mer komplicerad (åtminstone för AKU och HEK). Varianser användes för beräkning av konfidensintervall.

Konfidensintervall (95 -procentigt):

$$p \pm 1,96 \sqrt{v(p)}$$

AKU

För AKU har standardavvikelser inte beräknats. Man kan räkna med att konfidensintervallen är ungefär hälften av dem som gäller för liknande skattningar från ULF.

HEK

HEK har ett nätverksurval där skattningar av varianser för proportioner kan göras för alla personer i hushållet och därmed även för barn. Här har det ordinarie HEK-systemet för variansskattningar utnyttjats³. Det ger en lösning på kvotskattningsproblemen och ger också en väldefinierad estimator som tar hänsyn till övriga ”design”-egenskaper. 95-procentiga konfidensintervall ges för ett antal centrala skattningar. Konfidensintervallen ges i direkt anslutning till tabellerna i kapitlet om familjernas ekonomi.

ULF

Inom ULF-systemet har man också infört en möjlighet till korrigerings för ”nätverkseffekten” och varianserna beräknas med hjälp av en kvotskattning⁴. 95-procentiga konfidensintervall ges för ett antal centrala skattningar i anslutning till tabeller i olika kapitel.

³ SCB, Extraktsystemet

⁴ SCB, Tanjasystemet

In English

This is the eighth volume of the annual statistics on children and their families. The statistics were commissioned by the Ministry of Health and Social Affairs and comprise children in the ages 0–17.

Summary

Children and their families presents the situation for children from different perspectives. This year's report focuses on the age of the mother when the child is born.

Data are taken primarily from Statistics Sweden's total population register but, as a complement, different sample surveys and data from the National Social Insurance Board and the National Agency for Education are also used. The data are presented on a national level, apart from in Chapter 11, where some data are available at county and municipal level. The basic principle for statistics about children is that the children themselves are the reporting unit. An important source is therefore Statistics Sweden's surveys on living conditions in which children and young persons aged 10–18 years can speak for themselves.

Families with children

There are almost 1.1 million families in Sweden with children aged 0–17 living at home. Approximately two thirds of these families come under the term "traditional nuclear families", i.e. families with two parents in which all children are the couple's natural children.

The majority of families, 84 percent, have one or two children. Only 3 percent of families have four or more children.

Children in the population

Children aged 0–17 years make up slightly over one fifth of Sweden's population. The number of children of the different ages differs greatly. There are 130 000 children aged 15 while there are only 91 000 six year olds.

Many children have links to other countries than Sweden. Of all children, 5 percent were themselves born abroad and 10 percent were born in Sweden with parents who were *both* born abroad. Many of these children have backgrounds from Iraq and the former Yugoslavian countries. Roughly 10 percent of all children have one foreign-born parent and one Swedish-born parent. In total, therefore, 25 percent of all children under the age of 18 have links to other countries than Sweden.

Changes in population among children

A total of 49 310 girls and 52 036 boys were born in 2005. Slightly over one third of these were the parents' first child and the parents were most commonly aged around 30 when they were born.

Approximately 15 000 children immigrated during the year and around 7 600 children emigrated. Slightly over 1 000 children were adopted from another country.

Parents and siblings

Three quarters of all children aged 0–17 years live with both their original parents. Over 90 percent of children aged 0 and 1 year live with both parents but this share decreases as the children get older. Among 17 year olds, 40 percent live with only one of their original parents.

The majority of children have siblings. Among 8 year old children, 89 percent live with at least one sibling. Children of that age most often have all their siblings living at home.

Parental separations

Slightly over 47 000 children under the age of 18 lived through a parental separation in 2005. This corresponds to 3 percent of all children whose parents were either married or cohabiting at the end of 2004. Separations are more common among cohabiting parents than married parents. Separations are also more common in families where there are children from previous relationships, reconstructed families, than in families where there are only natural children. Separations also become more common the younger the mother was when she had children.

Over a half a million children live apart from at least one of their parents. The majority of these children live with their mother. Only 17 percent of children live with their father.

Children with deceased parents

Roughly 3 000 children had a parent who died in 2005. In slightly over two thirds of cases, it was the father who died. In total, nearly 26 000 children have lost a parent during their lifetime. Around 300 children have lost both their parents. It is more likely that children with older mothers have lost a parent.

Housing

It is more common for children to live in a house than in an apartment. 58 percent of all children live in a detached house and a further 13 percent live in a terraced or linked house. Young children, children with single parents and children in larger cities are more likely to live in apartment buildings than other children.

Nearly half of all children live in families who have access to a holiday home. It is often a relative who actually owns this house. Older children, children with cohabiting parents, children living in rural areas and children whose mother was older when they were born are more likely to live in families with a holiday home that they themselves own.

Parents' employment and parental leave

The majority of children have parents who work. 80 percent of all children aged 0-17 years have a mother who is part of the labour force and 90 percent of children have a father who is part of the labour force. Many mothers work part-time or are on parental leave while fathers most often work full-time.

Children aged 10-18 years more often feel that their fathers do not have time for them than that their mothers do not. However, the majority of children say that their parents always or almost always have time to talk to or do something with them.

Child care

A large proportion of all children are registered at a pre-school, family daycare unit or after-school centre. Registration is highest among five year olds, with 97 percent being registered for child care. A majority of children of school age attend an after-school centre, up to the age of 9.

Municipal child care is the most common form, with only 9 percent of pre-school children in child care under private management.

Family economies from different perspectives

6 percent of all children live in families with a low disposable income. The economy in families varies during a child's lifetime, depending on the family situation. Older children are more likely to live in a well-off family than younger children. Children with single parents or with only one gainfully employed parent are often worse off than children living with two gainfully employed parents.

One fifth of all children live in families in which the parents claim to have difficulties with regular expenses. Among children aged 10-18, about one third claim that they cannot afford to take part in various activities with their friends.

List of tables

1. Families with children	17
Parents' form of cohabitation and the mother's age at birth of the oldest child	
Families with children living at home, by age, 31-12-2005. Number and percent.....	19
Family type and parents' form of cohabitation in families with cohabiting parents.	
Families with children aged 0-17 and 0-21 living at home, 31-12-2005. Number and percent	20
Family type and parents' form of cohabitation in reconstructed families. Families with children aged 0-17 and 0-21 living at home, 31-12-2005. Number and percent	21
Parents' form of cohabitation and Swedish or foreign background in families with children aged 0-17 and 0-21 living at home, 31-12-2005. Number and percent.....	22
Family type and Swedish or foreign background in families with children aged 0-17 and 0-21 living at home, 31-12-2005. Percent	23
Average number of children by parents' form of cohabitation and family type. Families with children aged 0-17 and 0-21 living at home, 31-12-2005. Average number of children, number of families and number of children.....	24
Average number of children and share of one-child families, by parents' form of cohabitation and Swedish or foreign background. Families with children aged 0-17 and 0-21 living at home, 31-12-2005. Average number of children, number of families and number of children.....	25
Number of children in the family, by parents' form of cohabitation and family type. Families with children aged 0-5, 0-17 and 0-21 living at home, 31-12-2005. Percent.....	26
Number of children in the family, by mother's age at birth of the oldest child. Families with children aged 0-5, 0-17 and 0-21 living at home, 31-12-2005. Percent.....	27
Number of children in the family, by the parents' form of cohabitation, family type and mother's age at birth of the oldest child. Families with children aged 0-21 living at home, 31-12-2005. Number.....	28
Number of girls and boys in the family. Families with children aged 0-21 living at home, 31-12-2005. Number of families.....	29
Share (percent) of all families	29
Only girls or boys in the family. Families with children aged 0-21 living at home, 31-12-2005. Number and percent.....	30
Parents' age by form of cohabitation. Families with children aged 0-5 and 0-17 living at home, 31-12-2005. Number.....	31
Mothers and fathers with children aged 0-17, 31-12-2005. Number and percent.....	32
2. Children in the population	33
Swedish or foreign background, 1999-2005 by sex. Children aged 0-17 by own and natural parents' country of birth. Number and percent	35
Children and young persons aged 0-21, by age and sex, 31-12-2005. Number.....	36
Children and young persons by age, in 2005 and forecast for 2006-2030. Number.....	37
Girls by age, in 2005 and forecast for 2006-2030. Number.....	38
Boys by age, in 2005 and forecast for 2006-2030. Number	39
Swedish or foreign background by age and sex. Children and young persons aged 0-21, by own and natural parents' country of birth, 31-12-2005. Number	40
Swedish or foreign background by age and sex. Children and young persons aged 0-21, by own and natural parents' country of birth, 31-12-2005. Percent	44
Country of birth for foreign born children, by sex and if parents are from the same country. Foreign-born adopted children not included. Children and young persons aged 0-21, 31-12-2005. Number	48

Parents' country of birth for Swedish-born children with foreign-born parents, by sex. Children and young persons aged 0-21, 31-12-2005. Number	49
Country of birth for foreign-born parents for Swedish-born children with one foreign-born parent and one Swedish-born parent, by sex. Children and young persons aged 0-21, 31-12-2005. Number	50
Country of birth for foreign-born adopted children, by age and sex. Children and young persons aged 0-21, 31-12-2005. Number	51
3. Changes in population among children	53
Live births by sex and ordinal position among all father's and mother's children 2005. Number.....	55
Age of mother and father at birth of first child. Number.....	56
Deaths among children and young persons aged 0-21, by sex and age, 2001-2005. Number and number per 1000.....	57
Infant mortality, 1970-2005. Deaths during first year of life, by sex. Number per 1000 live births.	58
Internal and external migration among children and young persons aged 0-21, by sex and age, 2005. Number and number per 100 children of mean population.	59
Short- and long-distance migrations among children and young persons aged 0-21, by age and sex. Number and percent.....	60
Children who immigrated or emigrated in 2005, by age and sex. Number	61
Children adopted in 2005, by country of birth and sex. Number.....	62
Children adopted in 2005, by age at adoption and sex. Number.....	62
Children adopted in 2005, by country of birth, sex and age. Number.....	63
4. Parents and siblings.....	65
Parents' form of cohabitation and number of children living at home and children not living at home 1999-2005, by sex and age. Children and young persons, aged 0-17. Number and percent.....	67
Parents' form of cohabitation 1991, 1996, 2000, 2002, 2003, 2004 Children and young persons living at home, aged 0-19. Number and percent	68
Children living with both natural parents, step parents or single parents and children not living at home 1999-2005, by sex and age. Children and young persons, aged 0-17. Number and percent	69
Parents' form of cohabitation and number of children living at home and children not living at home, by sex and age. Children and young persons, aged 0-21, 31-12-2005. Number.....	70
Parents' form of cohabitation and number of children living at home and children not living at home, by sex and age. Children and young persons, aged 0-21, 31-12-2005. Percent.....	72
Parents' form of cohabitation and number of children living at home and children not living at home, by mother's age at birth of the child, child's sex and age. Children and young persons, aged 0-21, 31-12-2005. Number	74
Parents' form of cohabitation and number of children living at home and children not living at home, by mother's age at birth of the child, child's sex and age. Children and young persons, aged 0-21, 31-12-2005. Percent.....	77
Children living with both natural parents, step parents or single parents and children not living at home, by sex and age. Children and young persons, aged 0-21, 31-12-2005. Number.....	80
Children living with both natural parents, step parents or single parents and children not living at home, by sex and age. Children and young persons, aged 0-21, 31-12-2005. Percent.....	82
Children living with both natural parents, step parents or single parents and children not living at home, by mother's age at birth of the child, child's sex and age. Children and young persons, aged 0-21, 31-12-2005. Number.....	84

Children living with both natural parents, step parents or single parents and children not living at home, by mother's age at birth of the child, child's sex and age. Children and young persons, aged 0-21, 31-12-2005. Percent	87
Joint and sole custody of married parents' natural children, by age and sex. Children living at home, aged 1-17, 31-12-2005. Number and percent	90
Joint and sole custody of cohabiting parents' natural children, by age and sex. Children living at home, aged 1-17, 31-12-2005. Number and percent	90
Joint and sole custody of mother's children only, in families with married parents, by age and sex. Children living at home, aged 1-17, 31-12-2005. Number and percent	91
Joint and sole custody of father's children only, in families with married parents, by age and sex. Children living at home, aged 1-17, 31-12-2005. Number and percent	91
Joint and sole custody of mother's children only, in families with cohabiting parents, by age and sex. Children living at home, aged 1-17, 31-12-2005. Number and percent	92
Joint and sole custody of father's children only, in families with cohabiting parents, by age and sex. Children living at home, aged 1-17, 31-12-2005. Number and percent	92
Joint and sole custody of children of single mothers, by age and sex. Children living at home, aged 1-17, 31-12-2005. Number and percent	93
Joint and sole custody of children of single fathers, by age and sex. Children living at home, aged 1-17, 31-12-2005. Number and percent	93
Joint and sole custody, by age and sex. All children living at home, aged 1-17, 31-12-2005. Number and percent	94
Joint and sole custody of children with Swedish background, by age and sex. Children living at home, aged 1-17, 31-12-2005. Number and percent	95
Joint and sole custody of children with foreign background, by age and sex. Children living at home, aged 1-17, 31-12-2005. Number and percent	95
Young persons' form of cohabitation and if they have children, by sex and age. Young persons, aged 16-21, 31-12-2005. Number and percent	96
Young persons' form of cohabitation and if they have children, by mother's age at birth of the child, child's sex and age. Young persons, aged 16-21, 31-12-2005. Number and percent	97
Traditional nuclear families, reconstituted families and single parent families, by the parents' form of cohabitation, child's sex and age. Children and young persons, aged 0-21, 31-12-2005. Number	98
Traditional nuclear families, reconstituted families and single parent families, by the parents' form of cohabitation, child's sex and age. Children and young persons, aged 0-21, 31-12-2005. Percent	99
Traditional nuclear families, reconstituted families and single parent families, by the parents' form of cohabitation, mother's age at birth of the child, child's sex and age. Children and young persons, aged 0-21, 31-12-2005. Number	100
Traditional nuclear families, reconstituted families and single parent families, by the parents' form of cohabitation, mother's age at birth of the child, child's sex and age. Children and young persons, aged 0-21, 31-12-2005. Percent	103
Siblings, aged 0-21, living at home, by parents' form of cohabitation, sex and age. Children and young persons living at home, aged 0-21, 31-12-2005. Number	106
Siblings, aged 0-21, living at home, by parents' form of cohabitation, sex and age. Children and young persons living at home, aged 0-21, 31-12-2005. Percent	108
Siblings, aged 0-21, living at home, by parents' form of cohabitation, mother's age at birth of the child, child's sex and age. Children and young persons living at home, aged 0-21, 31-12-2005. Number	110

Siblings, aged 0-21, living at home, by parents' form of cohabitation, mother's age at birth of the child, child's sex and age. Children and young persons living at home, aged 0-21, 31-12-2005. Percent	113
Siblings, aged 0-21, living at home, by age and sex. Children and young persons living at home, aged 0-21, 31-12-2005. Number	116
Siblings, aged 0-21, living at home, by age and sex. Children and young persons living at home, aged 0-21, 31-12-2005. Percent	118
Siblings, aged 0-21, living at home, by mother's age at birth of the child, child's age and sex. Children and young persons living at home, aged 0-21, 31-12-2005. Number.....	120
Siblings, aged 0-21, living at home, by mother's age at birth of the child, child's age and sex. Children and young persons living at home, aged 0-21, 31-12-2005. Percent.....	123
5. Parental separations	127
Parental separations, 1999-2005, by child's sex and parents' form of cohabitation. Children aged 0-17. Number and number of separations per 100 children.	129
Parental separations during 2005 by mother's age at birth of the child, child's sex and age, and parents' form of cohabitation. Children and young persons aged 0-21, 31-12-2005. Number and number of separations per 100 children	132
Parental separations during 2005 by child's sex and age, family type and parents' form of cohabitation. Children and young persons aged 0-21, 31-12-2005. Number and number of separations per 100 children	135
Parental separations during 2005, by mother's age at birth of the child, child's age and sex, family type and parents' form of cohabitation. Children and young people aged 0-21, 31-12-2005. Number of separations per 100 children.....	137
Joint and sole custody on 31-12-2006 for natural children of couples who separated in 2005 by child's age, sex and parents' previous form of cohabitation. Children living at home, aged 0-16, 31-12-2004. Number.....	140
Joint and sole custody on 31-12-2006 for natural children of couples who separated in 2005 by child's age, sex and parents' previous form of cohabitation. Children living at home, aged 0-16, 31-12-2004. Percent	142
Place of residence among children living apart from at least one of their original parents, by sex and age. Children living at home, aged 0-17, 31-12-2005. Number	144
Place of residence among children living apart from at least one of their original parents, by sex and age. Children living at home, aged 0-17, 31-12-2005. Percent.....	146
Place of residence among children living apart from at least one of their original parents, by mother's age at birth of the child, child's sex and age. Children living at home, aged 0-17, 31-12-2005. Number.....	148
Place of residence among children living apart from at least one of their original parents, by mother's age at birth of the child, child's sex and age. Children living at home, aged 0-17, 31-12-2005. Percent	151
Distance between child and natural parent living apart from the child, by sex and age. Children living at home, aged 0-17, 31-12-2005. Number.....	154
Distance between child and natural parent living apart from the child, by sex and age. Children living at home, aged 0-17, 31-12-2005. Percent	155
Distance between child and natural parent living apart from the child, by parent's country of birth, sex and age. Children living at home, aged 0-17, 31-12-2005. Number. Both sexes	156
Distance between child and natural parent living apart from the child, by parent's country of birth, sex and age. Children living at home, aged 0-17, 31-12-2005. Number. Both sexes	159
Girls.....	160

Boys	161
Alternate living among children with maintenance support, by sex and age, december 2005. Number and percent	162
6. Children with deceased parents	163
Children whose natural parents died in 2005, by sex, age, and parents' form of cohabitation in 2004. Children and young persons aged 0-21 living at home, 31-12-2004. Number	164
Children whose natural parents died during child's life, by sex and age. Children and young persons aged 0-21, 31-12-2004. Number.....	166
Children whose natural parents died during child's life, by mother's age at birth of the child, and child's sex and age. Children and young persons aged 0-21, 31-12-2004. Number and percent.....	168
7. Housing.....	171
Type of housing for children by type of family, 2004/2005. Both sexes. Percent.....	173
Type of housing for children by type of family, 2004/2005. Girls. Percent.....	174
Type of housing for children by type of family, 2004/2005. Boys. Percent	175
Holiday homes and space in permanent residence for children by type of family, 2004/2005. Both sexes. Percent.....	176
Holiday homes and space in permanent residence for children by type of family, 2004/2005. Girls. Percent.....	177
Holiday homes and space in permanent residence for children by type of family, 2004/2005. Boys. Percent	178
8. Parents' employment and parental leave.....	179
Mother's and father's employment by parents' form of cohabitation. Children living at home, aged 0-17, 1999-2004 and 2005. Number in hundreds.....	181
Mother's employment by parents' form of cohabitation and child's age. Children living at home, aged 0-17, 2005. Number in hundreds.....	182
Mother's employment by parents' form of cohabitation and child's age. Children living at home, aged 0-17, 2005. Percent	184
Father's employment by parents' form of cohabitation and child's age. Children living at home, aged 0-17, 2005. Number in hundreds.....	186
Father's employment by parents' form of cohabitation and child's age. Children living at home, aged 0-17, 2005. Percent	188
Parental benefits in 2005. Number of days and number of adults by child's age (in months at the end of the year) and parent's sex. Number and percent.....	190
Parental benefits in 2005. Number of days and number of adults by child's age (in months at the end of the year) and child's sex. Number and percent.....	191
Temporary parental benefits – care of sick child/children in 2005. Number of days and number of adults by child's age (in months at the end of the year) and parent's sex. Number and percent.....	192
Temporary parental benefits – care of sick child/children in 2005. Number of days and number of adults by child's age (in months at the end of the year) and child's sex. Number and percent	193
Childrens' own perception of parent's time spent with them. Children aged 10-18, 2004-2005. Both sexes.....	194
Childrens' own perception of parent's time spent with them. Children aged 10-18, 2004-2005. Girls.....	195
Childrens' own perception of parent's time spent with them. Children aged 10-18, 2004-2005. Boys	196
9. Child care.....	197
Children in pre-school, family daycare unit, after-school centre and nursery school class, by age, autumn 2005. Number of children and percent of all children.....	199

Forms of childcare by parents' socio-economic group and mother's age at birth of the child, 2004/2005. Percent	200
10. Family economies from different perspectives	201
Disposable income that is family support, 1998-2004. Children aged 0-17. Percent.....	205
Family's income standard and share of children in families with a high and a low income economic standard. Children in families with children aged 0-17, 2004.....	206
Family's disposable income per consumption unit and share of children in families with low disposable income. Children in families with children aged 0-17, 2004.	207
Cash margins and problems with paying regular expenses for foods, rent and bills. Children aged 0-17, by family's economic situation, 2004/2005. Both sexes. Percent.....	208
Cash margins and problems with paying regular expenses for foods, rent and bills. Children aged 0-17, by family's economic situation, 2004/2005. Girls. Percent.....	209
Cash margins and problems with paying regular expenses for foods, rent and bills. Children aged 0-17, by family's economic situation, 2004/2005. Boys. Percent.....	210
Disposable income per consumption unit, income standard and share of children in families with a low income standard. Children in families with cohabiting parents and children aged 0-17, 2004.	216
11. Tables by municipality	231
Average number of children aged 0-21 per family. Share of children aged 0-17 with foreign background. Share of children aged 0-17 who live with natural parents, step-parents or single parents. Separations per 100 children aged 0-17. By county and municipality 2005	231
Share of children aged 0-17 with foreign background. Share of children aged 0-17 who live with natural parents, step-parents or single parents. Separations per 100 children aged 0-17. Girls, by county and municipality 2005.....	237
Share of children aged 0-17 with foreign background. Share of children aged 0-17 who live with natural parents, step-parents or single parents. Separations per 100 children aged 0-17. Boys, by county and municipality 2005.....	243
Income standard and share of children aged 0-17 in families with a low income standard. Disposable income per consumption unit in families with children aged 0-17. County and municipality 2005.....	249
Facts about the statistics.....	255
Number of children by age, in 2004 and 2005 according to different sources	259
Number of children in 2004 and 2005. Share of the population according to the population register.	259
Children aged 0-17, by parents' form of cohabitation. 2004	261
Children and young persons living at home, by parents' form of cohabitation according to different sources, 2005. Number and percent.....	263

List of graphs

1. Families with children	17
Families with children aged 0-17 by family type 2005	17
Number of children in the family by mother's age at birth of the oldest child 2005	18
Mothers and fathers living with children by age, 2005.....	18
2. Children in the population	33
Children aged 0-17 by age, 2005.....	33

Children with foreign background by age, 2005.....	33
3. Changes in population among children.....	53
First born children by mother's and father's age. 2005.....	53
Internal migration 2005, by age	53
Internal migration 2005 Girls and boys aged 18–21.....	54
Infant mortality, 1970-2005, by sex.....	54
4. Parents and siblings	65
Share of all children aged 0-17 living with both parents, by age. 2005.....	65
Share of all children aged 0-17 living with both parents, by mother's age at birth of the child. 2005	65
Number of siblings living in the family among children aged 0-17, by parents' form of cohabitation. Percent. 2005	66
21 year olds not living at home, by mother's age at birth of the child. Percent. 2005	66
5. Parental separations	127
Number of parental separations per 100 children aged 0–17 with married or cohabiting parents. 2005	127
Number of parental separations per 100 children aged 0–17, by mother's age at birth of the child. 2005	127
Share of girls and boys living with their father among children who live apart from one parent, by age. 2005.....	128
Parental separations during 2005 by child's sex and age, and parents' form of cohabitation. Children and young persons 0-21, 31-12-2005. Number and number of separations per 100 children.....	130
Place of residence among children living apart from at least one of their original parents, by mother's age at birth of the child, child's sex and age. Children living at home, aged 0-17, 31-12-2005. Number.....	148
6. Children with deceased parents.....	163
Number of children who have lost one or both parents during their childhood, by age. 2005	163
Number of children, aged 13–17, who have lost one or both parents during their childhood, by mother's age at birth of the child. 2005	163
7. Housing.....	171
Type of housing among children aged 0–17, by parents' form of cohabitation. 2004/2005. Percent.....	171
Access to holiday home among children aged 0–17 by mother's age at birth of the child. 2004/2005. Percent.....	171
8. Parents' employment and parental leave.....	179
Children aged 0–17 by mother's and father's employment in 2005. Percent.....	179
Parental benefits. Share of days drawn by mothers and fathers, 2005.	179
Share of girls aged 10–18, who feel that their mother or father seldom or never have time to talk or do something with them, by age. 2004/2005.....	180
Share of boys aged 10–18, who feel that their mother or father seldom or never have time to talk or do something with them, by age. 2004/2005.....	180
9. Child care.....	197
Children in child care 2005, by age.....	197
Private childcare for pre-school aged children, 2004/2005, by mother's age at birth of the child.....	197

List of terms

adoptivbarn	adopted child	mors ålder vid barnets födelse	mother's age at birth of the child
andel	share	män	men
annat/annan	other	och	and
Antal	number	okänt	unknown
arb tid tim/vecka		ombildade familjer	reconstructed families
arbetskraft	labour force	ordningsnummer	birth order
arbetslös	unemployed	pappa	father
avlidna/ avlidit	deceased	pojkar	boys
avstånd i km	distance in kilometers	procent	percent
barn	child	radhus/ kedjehus	terraced or linked house
barnfamilj	family with children	sambo	cohabiting (parents)
biologiska föräldrar	natural parents	samma	same
boföräldrar	parents the child live with	sammanboende	married or cohabiting
båda	both	sammanboendeform	form of cohabitation
därav	of which	samtliga	total, all
efter	by	semester	holiday
ej hemmaboende	not living at home	separationer	separations
eller	or	per 100 barn	per 100 children
en	one	separerat	separated
ensam vårdnad	sole custody	sjuk	ill
ensamstående förälder	single parent	studerande	students
familj	family	styvfar	stepfather
familjetyp	type of family	styvmoder	stepmother
far	father	summa	total
flerfamiljshus	apartment building	Svenskfödd	Swedish-born
flickor	girls	Sverige	Sweden
flyttat hemifrån	left home	syskon	siblings
friliggande småhus	detached house	sysselsättning	employment
från	from	särkullsbarn	natural child of only one parent
frånvaro	absence	till	to
födelseland	country of birth	tillgång till fritidshus	access to holiday home
förvärvsarbetande	employed	traditionell kärnfamilj	traditional nuclear family
förälder	parent	tusental	thousands
föräldraledighet	parental leave	två	two
föräldraseparationer	parental separations	ungdomar	young persons
gemensam vårdnad	joint custody	uppgift saknas	no information
gemensamma barn	parents natural children	ursprungliga föräldrar	natural parents
gifta	married	utan	without
hemmaboende	living at home	utomlands	abroad
i	in	utrikesfödd	foreign-born
inrikes flyttningar	internal migration	utvandring	emigration
invandring	immigration	växelvis boende	alternate living
kommun	municipality	yngre	younger
kvinnor	women	ålder	age
kön	sex	år	year
land	country	äger	owns
lever	living	äldre	older
län	county	är	are/is
mamma	mother	över	over
med	with	övriga	other
medelantal	average number of		
minst en	at least one		
mor	mother		

Explanatory symbols and abbreviations

Explanation of symbols

- . Not possible
 - .. Information is not available or is too uncertain to use
 - Nothing to report (zero value)
 - 0 Less than half of the used unit
-

Abbreviations

- f.m. Population
- inv. Inhabitant
- kom. Municipality
- pop. Population
- samb. Link

Barn och deras familjer 2005

Barn i åldrarna 0–17 år utgör en dryg femtedel av Sveriges befolkning. I **Barn och deras familjer** redovisas årligen barns situation ur olika perspektiv. I rapporten finns uppgifter om barnfamiljers sammansättning, separationer mellan föräldrar, föräldrar, syskon, ekonomisk standard, boende, barnomsorg och föräldrarnas sysselsättning.

I årets rapport ligger fokus på moderns ålder vid barnens födelse.

Uppgifterna kommer i första hand från SCB:s totalräknade register, men som komplement används även olika urvalsundersökningar och uppgifter från Försäkringskassan och Skolverket. Grundläggande för barnstatistiken är att det är barnen själva som är redovisningsenhet. En viktig källa är därför SCB:s undersökningar av levnadsförhållanden där barn och unga i åldrarna 10–18 år själva får komma till tals.

I **Barn och deras familjer 2005** kan du bland annat läsa att:

- I 84 procent av alla barnfamiljer finns det ett eller två barn. Endast 3 procent av familjerna har 4 eller fler hemmaboende barn.
- Tre fjärdedelar av alla barn bor med båda sina biologiska föräldrar.
- 15 procent av alla barn har utländsk bakgrund. Av dem är en tredjedel själva födda utomlands och två tredjedelar födda i Sverige med föräldrar som båda är födda utomlands.
- Över en halv miljon barn bor skilda från minst en av sina föräldrar. De flesta av dessa barn bor tillsammans med sin mamma. Bara 17 procent av barnen bor med sin pappa.
- Separationer mellan föräldrar är vanligare ju yngre mamman var när hon fick barn.
- 94 procent av alla 13–15 åriga flickor och 90 procent av pojkarna har en egen mobiltelefon.
- En tredjedel av alla 10–18 åringar säger att de inte har haft råd att följa med sina kompisar på olika aktiviteter.
- 97 procent av alla 5-åringar är inskrivna på förskola eller familjedaghem.



ISSN 0283-8788
ISBN 91-618-1350-8
ISBN 978-91-618-1350-6

Publikationstjänsten:

E-post: publ@scb.se, tfn: 019-17 68 00, fax: 019-17 64 44. Postadress: 701 89 Örebro.

Information: E-post: information@scb.se, tfn: 08-506 948 01, fax: 08-506 948 99.

Försäljning över disk, besöksadress: Biblioteket, Karlavägen 100, Stockholm.

Publication services:

E-mail: publ@scb.se, phone: +46 19 17 68 00, fax: +46 19 17 64 44. Address: SE-701 89 Örebro.

Information: E-mail: information@scb.se, phone: +46 8 506 948 01, fax: +46 8 506 948 99

Over-the-counter sales: Statistics Sweden, Library, Karlavägen 100, Stockholm, Sweden.